EDIÇÃO DE HOJE
32 PAGINAS

CORREIO PAULISTANO

NUMERO DO DIA: $400
Telefones do "Correio Paulistano"
Superintendencia 2-0842
Redator-chefe 3-4632
Publicidade e oficinas 2-6242
Escritorio e esporte 2-0803
Redação 2-6241

Redator-Chefe interino: JOSE' RUBIÃO
FUNDADO EM 1854
Superintendente: ANTONIO M. DE OLIVEIRA CESAR

ANO LXXXVIII
RUA LIBERO BADARO' N.° 661
Séde, Redação e Administração
S. PAULO — Domingo, 12 de Outubro de 1941
End. teleg. "PAULISTANO" — São Paulo
Caixa Postal, "D"
NUMERO 26.258

TODAS AS FORÇAS

economicas norte-americanas contra o "eixo"

APROVADO PELA CAMARA DOS REPRESENTANTES O PEDIDO DE NOVOS CREDITOS APRESENTADO PELO PRESIDENTE ROOSEVELT PARA APLICAÇÃO DA LEI DE EMPRESTIMOS — LIMITADO A DOIS DIAS O PRAZO PARA DISCUSSÃO DO PEDIDO GOVERNAMENTAL PARA A REVISÃO DA LEI DE NEUTRALIDADE — OUTROS DETALHES TELEGRAFICOS

WASHINGTON, 11 (H. T.) — A aprovação, pela Camara, por uma maioria de 368 votos contra apenas 67, do projéto de lei prevendo a abertura de perto de seis biliões de dolares de novos creditos destinados a permitir ao governo prosseguir na aplicação da lei de emprestimo e locação e ajuda aos paises que lutam contra as potencias do eixo constitue uma nova vitoria do governo e mostra que a politica externa do Presidente Roosevelt é apoiada por quasi toda a Camara dos Representantes. O fáto de haverem fracassado inteiramente os esforços de alguns representantes republicanos no sentido de introduzir no projéto uma emenda proibindo ao governo estender à Russia os beneficios da lei de emprestimo e locação é tambem um sintoma claro do atual estado de espirito do Congresso.

Porta-vozes do pequeno grupo de republicanos que tentou introduzir essa emenda exprimiram a opinião de que era absurdo para uma nação como os Estados Unidos, onde a liberdade religiosa e politica é a base de todo o edificio social, auxiliar um país como a Russia, onde reina o sectarismo e perseguição religiosa.

A este argumento os partidarios do governo replicaram invocando razões para a politica de apoio à Russia dizendo, como o disse textualmente o deputado Cox:

A Russia está do nosso lado. Não nos interessamos por ela senão no dominio em que possa ser empregada para a derrota de Hitler". A Camara mostrou com sua decisão que tambem partilha desta ultima opinião.

Os novos creditos destinados à aplicação da lei de emprestimo e locação e ajuda às democracias, creditos que o Senado certamente tambem aprovará, elevarão a cerca de 13 biliões de dolares, ou seja exatamente 12.985.000.000 — as somas votadas já autorizadas pelo Congresso Norte-americano para serem gastas em auxilio dos paises que lutam contra as potencias do Eixo. Esse fato — melhor argumentado — ressalta eloquentemente a firme resolução dos Estados Unidos de contribuir com todas as suas forças economicas para a derrota das potencias totalitarias.

A APLICAÇÃO DA LEI DE EMPRESTIMO E ARRENDAMENTO

WASHINGTON, 11 (R.) — A Camara dos Representantes aprovou e enviou imediatamente ao Senado o pedido de credito de 5.985.000.000 de dolares feito pelo presidente Roosevelt, de acordo com a nova lei de emprestimo e arrendamento. Esse credito foi aprovado depois de ter sido derrotada a tentativa oposicionista de inserir uma emenda proibindo que a Russia fosse incluida entre os beneficiados.

DOIS DIAS PARA SER DISCUTIDA A PETIÇÃO DE ROOSEVELT

WASHINGTON, 11 (R.) — A Comissão de Relações Exteriores da Camara dos Representantes, por 12 votos contra 7, limitou a dois dias, em sua reunião de ontem à noite, o prazo para discussão do projeto de lei pedido pelo Presidente Roosevelt, com o fim de ser permitido o armamento dos navios mercantes.

O presidente da comissão, sr. Sol Bloom, declarou que as discussões começarão segunda-feira, sendo ouvido em primeiro lugar o secretario de Estado, sr. Cordell Hull.

Em seguida, serão ouvidos o presidente da Comissão de Assuntos Navais, o Secretario da Marinha, coronel Knox, e o almirante Starke, chefe das operações navais.

Os membros republicanos da comissão declararam que, em sinal de protesto contra as restrições impostas pela maioria, não tomarão parte no interrogatorio dos informantes.

Segundo o sr. Bloom, as discussões versarão unicamente sobre a revogação da parte da lei de neutralidade que proíbe o armamento de navios mercantes.

MULHERES PARA SERVIÇOS DE GUERRA

NOVA YORK, 11 (R.) — Anuncia-se que, caso o Congresso dê autorização, será imediatamente organizado um contingente de 25 a 40 mil voluntarias americanas que manejarão os instrumentos secretos de radio locação do corpo de intercessão de raides.

Entretanto, o comandante da aviação americana declarou que essas mulheres não serão alistadas senão no caso em que a guerra fosse declarada.

QUE'DA ACENTUADA NO MERCADO DE TITULOS

NOVA YORK, 11 (U. P.) — A intensificação da ofensiva alemã na Russia fez com que o mercado de titulos e valores atingisse, esta manhã, niveis não registados desde 20 de junho, sendo a quéda mais vasta desde a semana que terminou em 20 de abril, embora o volume de transações fosse ligeiramente maior. Na opinião dos peritos, a crescente tensão no Extremo Oriente, juntamente com os temores de que sejam criados impostos mais elevados sobre os que já existem, enfraqueceu a posição do reinicio do mercado, enquanto que os temores acerca das possibilidades do desenvolvimento dos negocios sobre a atividade da industria civil, prejudicados em virtude da prioridade dos que se dedicam à produção de guerra, contribuiram tambem para acentuar a tendencia baixista. Os valores das empresas de armamentos foram os mais afetados embora as vendas compreendessem todas as secções e listas de artigos. Os titulos das empresas produtoras de aço experimentaram mais amplas perdas. Os da Berthleen Steel Corporation atingiram os niveis mais baixos do ano. Os titulos do governo tambem baixaram acompanhando a tendencia geral, porém as perdas foram menores. Entretanto o nivel dos negocios continu'a sendo elevado.

TRATADO COMERCIAL ARGENTINO-NORTE-AMERICANO

WASHINGTON, 11 (H. T.) — A informação hoje dada pelo sr. Cordell Hull, durante a entrevista que concedeu à imprensa, anunciando que se aproximavam do seu termino as negociações entre os Estados Unidos e a Argentina para conclusão de um tratado comercial baseado nos principios de reciprocidade economica, constitue a primeira indicação clara do governo de que o acordo está iminente.

Anteriormente, o Secretario de Estado havia sempre demonstrado prudente reserva a respeito dessas negociações.

O sr. Hull declarou que teria "algo mais preciso" a dizer nos meiados da proxima semana.

E' provavel que nessa ocasião anuncie mesmo a assinatura dessa acordo.

Nos circulos governamentais nota-se viva satisfação diante de tal perspectiva. A conclusão do tratado comercial com a Argentina seria uma grande vitoria da politica de bôa vizinhança do sr. Cordell Hull. E não seria uma vitoria facil, em virtude dos consideraveis obstaculos surgidos a respeito, pois as duas grandes nações americanas produzem importantes produtos, tais como a carne e o trigo, não elementos complementares, mas concorrentes.

INVESTIGAÇÃO DAS ATIVIDADES DIPLOMATICAS ESTRANGEIRAS

WASHINGTON, 11 (R.) — O senador Gillette, pelo Partido Democratico, lembrou ao Departamento de Estado a necessidade de ser nomeada uma comissão senatorial, afim de investigar as atividades diplomaticas japonesas e de outros representantes estrangeiros nos Estados Unidos.

O senador Gillette deverá avistar-se com o secretario de Estado, sr. Cordell Hull, afim de discutir a resolução que ele proprio e o senador George apresentaram na ultima semana, exigindo a abertura de um inquerito sobre as atividades diplomaticas japonesas nos Estados Unidos.

Entre essas atividades, segundo se acredita, estaria a organização de estrangeiros e de cidadãos de dupla nacionalidade em grupos hostis aos Estados Uunidos.

Falando aos jornalistas o senador Gillette declarou que acreditava que o Japão iniciaria as hostilidades no Extremo Oriente caso a Alemanha conseguisse derrotar os exercitos russos.

"Já é tempo de acabarmos com a politica de apasiguamento com o Japão" — disse em conclusão.

OS INTERESSES NIPO-"YANKEES" NO PACIFICO

WASHINGTON, 11 (R.) — A vitoria alemã sobre a Russia resultaria num sério choque entre os interesses nipo-americanos no Pacifico, conforme foi expressado por 3 membros do Comité de Relações Exteriores do Senado.

Numa entrevista particular, o presidente do Comité das Relações Exteriores, sr. Connolly, o senador George e o senador Gillette externaram a opinião de que uma nova agressão por parte do Japão será inevitavel, caso os russos não consigam manter a resistencia em larga escala, contra os alemães.

O senador Adams, membro do mesmo Comité, exprimiu ponto de vista semelhante, dizendo: "Os japoneses deviam experimentar pegar-se conosco".

Por seu lado, disse o sr. Connoll: "Está perfeitamente no dominio das possibilidades empenharmo-nos em atritos com o Japão. Na atual situação internacional, tudo pode vir a acontecer."

"Se o Japão decidir que a Alemanha está levando vantagem sobre a Russia, experimentará interferir nos nossos embarques para aquele país. O Japão deve querer levar alguma coisa dessa guerra. Provavelmente, aquele país experimentará apoderar-se da Siberia, antes que fazer uma tentativa na direção das Indias Holandesas.

O senador George foi de opinião que se a maior resistencia russa entrar em colápso, tornar-se-á muito dificil aos Estados Unidos enviar auxilio efetivo para os remanescentes exercitos sovieticos e es o Japão ficar convencido de que a Alemanha deitará as mãos sobre a Russia, naturalmente o seu primeiro passo será para entrar na guerra.

PROCLAMAÇÃO

DO PRESIDENTE ROOSEVELT SOBRE O DIA DAS AMERICAS

WASHINGTON, 11 (U. P.) — O Presidente dos Estados Unidos, sr. Franklin Roosevelt deu à publicidade a seguinte declaração, por motivo do dia da Descoberta da America:

"Ao cumprir-se cada seculo ou meio seculo dos feitos que constituem verdadeiras escaladas no progresso humano, vem à nossa mente a visão de sacrificio e de honra dos bemfeitores da raça humana, que lutaram por avançar as fronteiras materiais e culturais da civilização.

O ano que se inicia, a 12 de outubro de 1941, é o 450.o do descobrimento da America por Cristovão Colombo. Durante estes quatro seculos e meio, o hemisfério ocidental recebeu o gozou os privilegios que eram, apenas, do Velho Mundo — a cultura, a religião, a ciencia e a filosofia — e tem creado e feito desenvolver sua propria contribuição — novos milagres da ciencia, obras duradouras de literatura e arte e formas politicas — em beneficio de todo o mundo.

Baseado no conceito de que todos os homens são iguais, e que a conquista da felicidade contitue um direito natural, os governos das republicas do continente ocidental, que se encontram, agora, no segundo seculo de sua existencia, marcharam através de periodos dificeis até à solidariedade e unidade de propositos atualmente existente, de maneira jamais conhecida no continente americano em tão vasta escala.

Estas nações americanas estão firmemente decididas a conservar e a defender os principios dos governos representativos, a liberdade de conciencia e a responsabilidade social.

Colombo agiu de acôrdo com o ideal da ciencia. Baseando-se nos dados reunidos, chegou a uma hipotese e realizou todos os esforços para provar a sua teoria. O descobrimento de praias,

(Continua na 2.ª página).

Detenção de deputados comunistas na França

O Tribunal de Lyon reune-se amanhã para ouvir a leitura dos processos contra os srs. Daladier, Reynaud e general Gamelin

PARIS, 11 (H. T.) — Prosseguindo na repressão das atividades comunistas, a Côrte Especial de Paris pronunciou cinco novas condenações, impondo penas que variam de 18 meses de prisão a cinco anos de trabalhos forçados.

A PRISÃO DO ANTIGO DEPUTADO EDOUARD BARTHE

VICHY, 11 (H. T.) — "Tendo obtido a convicção de que o sr. Edouard Barthe se dedicava nas ultimas semanas a provocar o decrescimo das expedições de vinho, o ministro do Interior faz dete-lo esta manhã e ordenou sua internação administrativa" — anuncia o Ministerio do Interior.

O sr. Edouard Barthe era antigo deputado pelo Departamento de Herault, antigo questor da Camara dos Deputados e presidente da Comissão Vinicola da Camara.

A CARREIRA POLITICA DO SR EDOUARD BARTHE

VICHY, 11 (H. T.) — O sr. Edouard Barthe, que acaba de ser internado administrativamente, era uma das figuras mais curiosas da Camara dos Deputados, onde representava o Partido Vinicola de Herauld.

O presidente da Comissão das Bebidas era considerado como especialista em questões vinicolas, as quais frequentemente procurava solucionar no sentido dos interesses da sua circunscripção eleitoral, o que lhe valia intermináveis discussões, com seus colegas eleitos pelos departamentos da Africa do Norte.

Sua curta carreira permitiu-lhe cumprir com autoridade seu papel de questor encarregado de manter a ordem durante as sessões mais agitadas do Parlamento.

Com efeito, intervinha pessoalmente para apartar os deputados mais belicosos, e impedir assim graves desordens.

Havia criado a Comissão de Degustação, da qual era presidente, encarregada de fornecer os vinhos vendidos aos parlamentares e bar da Camara dos Deputados.

Pertenceu às fileiras do Partido Socialista, do qual se afastou em julho de 1934, com a criação do novo Partido Socialista, dirigido pelos srs. Marcell Deat, Adien, Marquet, Barthelemy e Montagnon, baseado no seguinte lêma: ordem, autoridade e patria.

Durante a guerra de 1939-1940 havia criado importante comité, encarregado de distribuir vinho entre os soldados da linha de frente.

Foi recentemente o sr. Barthe posto em fóco pela imprensa de Paris, durante as polemicas abertas em torno do reabastecimento em vinho da referida cidade.

LEITURA DOS PROCESSOS CONTRA DALADIER, REYNAUD E GAMELIN

GENEBRA, 11 (R.) — Segundo informa o "Petit Journal", de Paris, o Tribunal de Lyon reunir-se-á na proxima segunda-feira, afim de ouvir a leitura dos processos dos srs. Daladier, Reynaud e Gamelin, organizados pelos respectivos promotores.

PRESO O ANTIGO DEPUTADO COMUNISTA DUTILLEUL

ZURICH, 11 (R.) — Segundo informa a agencia oficial alemã "D. N. B.", em noticia transmitida de Paris, o antigo deputado francês, comunista, sr. Dutilleul, acaba de ser preso, juntamente com outros companheiros.

Por ocasião da prisão, a policia descobriu varias toneladas de material de propaganda, bem como uma oficina tipografica secreta.

O sr. Dutilleul é apresentado como amigo intimo do antigo chefe do Partido Comunista Francês, sr. Thorez, que fugiu da França logo no inicio das hostilidades e que se encontra atualmente, ao que se diz, na Alemanha.

INTERROGADAS CERCA DE 76 MIL PESSOAS

GENEBRA, 11 (R.) — Segundo o "Petit Parisien", citado pela agencia oficial francesa, nada menos de 76 mil pessoas foram interrogadas no decorrer das ultimas semanas, pelas autoridades policiais da zona ocupada da França, sendo efetuadas em consequencia da propaganda "anti-nacional", 1.100 prisões.

Além disso, foram presas mil pessoas acusadas de "mau carater", juntamente com outros 1.600 individuos que empregavam a sua atividade no "mercado negro".

Anuncia-se igualmente nesta cidade que desde que o almirante Bard, amigo intimo do almirante Darlan, assumiu a Prefeitura de Paris, nada menos de 1.304 pessoas foram presas, somente pelas autoridades policiais parisienses, sob a acusação de "atividades contrarias ao Estado".

Além disso, foram assinadas 350 sentenças de deportação, realizadas 863 "buscas domiciliares", 100 pessoas foram detidas, 600 deportadas e 15.750 encarceradas sob as mais diversas acusações.

RESOLUÇÕES DO CONSELHO DE MINISTROS

VICHY, 11 (H. T.) — O Conselho de Ministros que se reuniu na manhã de hoje sob a presidencia do marechal Petain foi informado a respeito do primeiro trabalho do Conselho de Justiça Politica, tendo aprovado a remessa ao Tribunal do Estado dos processos relativos a certos industriais e traficantes de "tickets" falsos.

O Ministro do Interior, sr. Pucheu, expôs durante a reunião o projeto de reforma provisoria do regime administrativo de Paris e do Departamento do Sena cuja aplicação está sendo aguardada para breve.

Foram em seguida examinados os meios necessarios para facilitar o trabalho dos "maires".

O Secretario de Estado da Produção Industrial, sr. Hehideux, declarou que a reforma dos Comités de Organização Economica está prestes a ser concluida.

O marechal Pétain insistiu sobre a necessidade de aprovisionamento notadamente para os artesãos dos campos.

O Conselho ocupou-se por fim das medidas a serem adotadas para a campanha de inverno. O reabastecimento, especialmente o dos centros urbanos ficará assegurado.

BERNA, 11 (R.) — Após a reunião de hoje do gabinete francês na qual foram discutidos assuntos internos, foi divulgado o seguinte: "Espera-se evitar o regime das rações reduzidas do inverno passado, quando os 4.000.000 de habitantes de Paris foram forçados a comer apenas nabos por varias semanas. O aprovisionamento das grandes cidades é prejudicado pela falta de transporte e necessidade adicional de alimentar as tropas de ocupação. Contudo, desde o começo de setembro houve uma apreciavel melhoria na distribuição de carne, batatas e vinho. Em Paris, semanalmente, a ração de carne variava entre 60 a 90 gramas por semana. Na semana passada, os parisienses receberam 200 grs. como medida excepcional.

O povo de Vichy desapareceu por completo das casas que negoceiam com vinhos, enquanto que se espera que especiarias sejam distribuidas mais regularmente no futuro e é possivel que haja uma ração semanal de dois litros de vinho.

A distribuição torna-se dificil por falta quasi completa de carros-tanques e barris.

Em Vichy, desde 8 de agosto que o vinho não é distribuido".

TRES GRANDES BATALHAS

estão sendo travadas na região central russa

No setor de Orel os alemães continuam avançando, segundo noticia de fonte moscovita, permanecendo estacionaria, entretanto, a marcha das tropas teutas na frente de Briansk — Frustradas as tentativas de cerco dos exercitos do marechal Timoshenko — O comando germanico anuncia o termino da batalha do Mar de Azov, conquistando ali importantes posições, prisioneiros e material belico — O que informam outros despachos telegraficos

MOSCOU, 11 (U. P.) — Tres importantes batalhas estão sendo travadas nos setores de Briansk, Viasma e Orel. Nos dois primeiros registaram-se titanicos combates entre numerosas formações de tanques e os campos estão repletos de veiculos destroçados formando um verdadeiro cemiterio de monstros blindados. Anuncia-se que os alemães não têm conseguido realizar novos avanços em Viasma e Briansk, admitindo-se que os mesmos tenham conseguido algumas vantagens em Orel.

O panorama geral da situação é o seguinte:

1) FRENTE CENTRAL — Apesar de enormes baixas sofridas pelos alemães, os generais de Hitler continuam lançando homens e tanques contra as linhas russas, nos setores de Viasma, Briansk e Orel. As tropas sovieticas, embora cedendo algum terreno, continuam resistindo com afinco. Os contra-ataques do general russo Boldin, em Viasma, conseguiram paralisar o avanço teutonico. Os sovieticos lutam denodadamente para impedir o movimento de tenazes contra Moscou. Parte das forças inimigas avançam em Orel e outra em Viasma, enquanto ao norte prosseguem as operações no setor de Vitebsk.

FRENTE UCRANIANA — As operações de maior envergadura desenvolveram-se ao norte do mar de Azov, onde os russos resistem às investidas alemãs contra Arostov, importante porto do mar Negro. Não se registou qualquer modificação digna de nota durante os combates na frente de Kharkov, em Odessa e na Peninsula da Criméia.

FRENTE DE LENINGRADO — Segundo informações recebidas dessa frente, o marechal Voroshilov continu'a mantendo a iniciativa dos ataques rechassando as tropas nazistas e projetando para mais alem o circulo defensivo da cidade.

FRENTE FINLANDESA — Os russos repeliram uma nova tentativa germanica em Murmansk, unico porto que ainda se encontra livre do gelo, ao norte.

MOSCOU ANUNCIA QUE CONTINUA O AVANÇO ALEMÃO

MOSCOU, 11 (H. T.) — O radio russo anuncia que os alemães continuam a progredir para o norte, no setor de Orel. Os combates travados caracterizam-se por extrema violencia. As forças sovieticas se esforçam para deter o inimigo, que conseguiu quebrar nossas linhas em alguns pontos.

A aviação russa martela incessantemente as colunas motorizadas inimigas. Ontem 43 tanques foram destruidos e duas companhias de infantaria foram praticamente dizimadas pela ação da aviação russa.

Como foi realizado o cerco das forças sovieticas

BERLIM, 11 (T. O.) — Sobre o cerco de 6 a 7 divisões bolchevistas ao norte do Mar Azov, escreve o correspondente de guerra, Emskoetter:

"Diante e detrás das linhas ferroviarias Melitopol-Saporoshje, os bolchevistas haviam estabelecido, desde ha tempos, uma ampla faixa defensiva, com numerosas trincheiras e postos fortificados. Este sistema defensivo tinha por objetivo proteger a bacia meridional do rio Donetz contra um ataque alemão. Nessa região, a noroeste do Mar de Azov, os bolchevistas queriam, antes de tudo, deter o avanço alemão.

A toda pressa reuniram forças frescas, retiradas principalmente do Caucaso. Estas tropas escolhidas formavam, junto com as tropas do Dnieper, o 9.o e 18.o exercitos sovieticos. Entrementes, as unidades alemãs de montanha e infantaria haviam avançado através da "steppe", até a nova linha defensiva dos soviets. A missão dessas tropas alemãs foi, principalmente, permanecer à defensiva, afim de entreter o inimigo.

Foi uma tarefa muito dura, pois o inimigo fez tentativas desesperadas para romper as linhas alemãs, afim de desfazer o cerco da Crimeia. Durante esses combates as tropas alemãs se distinguiram por seu heroismo. Embora os bolchevistas fizessem entrar em ação não somente a artilharia de "foguete", cujos canhões disparam sessenta granadas de uma só vez, como tambem seus poderosos "tanks", não conquistaram um só metro de terreno. Todos os seus ataques foram repelidos. A tentativa custou aos bolchevistas muitas baixas, grande numero de prisioneiros e a perda de numerosos "tanks".

Ao lado das tropas alemãs lutaram nessa ocasião tambem unidades rumenas. Enquanto os bolchevistas, nesta região, isto é, entre Melitopol e Saporoshje, tentaram em vão romper o cerco, iniciaram, em outro sitio, seus ataques, as unidades germanicas de "tanks" e divisões motorisadas, que avançaram, depois de atravessar o Dnieper setentrional, em direção sudeste, rumo ao mar, afim de atacar os bolchevistas pelas costas.

Os generais sovieticos muito tardiamente perceberam a situação perigosa em que se achavam os seus exercitos. Ordnaram então os responsaveis a retirada, porém, não lograram seu proposito de afastar-se das divisões de infantaria e de montanha, que os seguiam de perto. Apesar das fadigas que as tropas alemãs haviam passado, durante as lutas defensivas anteriores, atacaram valentemente o inimigo em retirada.

Nossos "tanks", entretanto, haviam avançado tanto em direção à costa, que cortaram a retirada dos bolchevistas. No sul, porém, isto é, na costa do Mar de Azov, uma unidade "SS" avançou de oeste para o porto de Berdjansk, conquistando-o. Durante o caminho fizeram prisioneiro todo o estado maior do 9.o exercito sovietico (o comandante em chefe havia fugido a tempo, de avião), e estabeleceram contáto com unidades de "tanks" que operavam pelas retaguardas dos bolchevistas. Com isso, o cerco fôra completado, principiando o aniquilamento do inimigo".

PAROU O AVANÇO ALEMÃO NO SETOR DE BRIANSK

STOCHKOLMO, 11 (H. T.) — A ofensiva germanica na parte central parou sua progressão no setor de Briansk, certamente para dar descanso às forças que avançaram até o norte de Orel, instalando-se perto do rio Oka, a cerca de trezentos quilometros de Moscou.

As forças do marechal Timochenko estabeleceram sua linha de resistencia na estrada de Moscou, perto de Tula.

AS FORÇAS GERMANICAS ATINGIRAM O CAMPO DE BATALHA DE BORODINO

STOCHKOLMO, 11 (H. T.) — Anuncia-se que no setor de Viazma as forças alemãs avançaram até a região do famoso campo de batalha de Borodino, ou seja, a um pouco mais de 100 quilometros a oeste de Moscou.

A fortaleza de Viazma continu'a no entanto em poder dos russos.

TERMINOU A BATALHA DO MAR DE AZOV!

BERLIM, 11 (T. O.) — Acaba de ser comunicado oficialmente que terminou a batalha do Mar de Azov. O numero de soldados prisioneiros, contados até agora, é de 64.325.

2 EXERCITOS SOVIETICOS DESTRUIDOS

ZONA DE OPERAÇÕES, 11 (S.) — O supremo comando alemão comunica: a batalha do mar de Azov terminou. Em colaboração com a frota aérea do general Loehr, o exercito do general Von Manxtein, o exercito rumeno do general Dumitrescu e o exercito blindado de Von Kleist, cercaram e destruiram o grosso do 9.o e 18.o exercitos sovieticos. Sem contar as perdas bastante sanguinolentas, o inimigo perdeu 64.325 prisioneiros, 126 tanques, 519 canhões e uma enorme quantidade de material belico diverso. Em colaboração com os já referidos exercitos e com as tropas aliadas italianas, hungaras e slovacas, um grupo dos exercitos do general Von Rundstedt, capturou depois de 26 de setembro, 106.365 prisioneiros, 212 tanques e 672 canhões.

AS OPERAÇÕES DE DESENVOLVIMENTO DAS TROPAS ALEMÃS

MOSCOU, 11 (R.) — Até o momento os alemães não conseguiram cercar os exercitos que defendem Moscou, sendo estas as mais importantes operações em desenvolvimento.

As raras informações sobre o progresso das operações dizem que os alemães lançam infrutiferamente novas forças na luta, com o fim de reduzir a resistencia russa na direção de Viazma.

Em determinado setor, os carros de assalto germanicos conseguiram romper as linhas russas, mas imediatamente as unidades russas reorganizaram-se e repeliram as forças inimigas.

Depois de ocupar posições defensivas, começaram as forças russas a desencadear ataques contra os carros de assalto inimigos e suas linhas de comunicações, tendo sido infligidas severas perdas aos contingentes germanicos.

Foi somente após conseguiram seus objetivos e depois de recebidas ordens expressas do Alto Comando que as tropas russas se retiraram, sempre em perfeita ordem, para se reunir ao grosso dos exercitos na frente central, levando consigo todo o seu material de guerra.

Noutro ponto, unidades russas atacaram vigorosamente as colunas alemãs, procurando cerca-las, e nesse ataque aniquilaram uma coluna motorizada inimiga, matando 4 mil de seus componentes. As mesmas unidades capturaram, tambem, uma pequena cidade, onde foram mortos mais de 50 soldados inimigos.

O QUE INFORMA O RADIO DE MOSCOU

MOSCOU, 11 (R.) — A emissora local irradiou pela manhã as seguintes informações:

"Durante o dia de ontem nossas tropas ofereceram combate ao inimigo, ao longo de toda a linha de frente, particularmente nas direções de Vyazma, Brinsk e Melitopol, onde a luta se caracterizou por uma ferocidade incomum.

Trinta e nove aviões inimigos foram abatidos no dia 8; da nossa parte perdemos 27 maquinas.

No decorrer da noite, prosseguiram os combates em toda a frente de batalha e com especial violencia nos setores de Vyazma e Briansk.

No setor de Leningrado, a atividade concentrou-se, principalmente, numa zona de poucas milhas de largura, onde as tropas sovieticas, obstinadamente, se mantêm na margem meridional do rio "V".

Repetidas vezes os alemães desfecharam ataques viasndo chegar ao rio e atravessa-lo, mas as unidades sovieticas repeliram o inimigo, mediante contra-ataques locais e persistentes. Os efetivos alemães empregados nesse setor sofreram perdas pesada.

No decurso de uma batalha aérea travada sobre Murmansk, os pilotos da "RAF", que combatem na Russia, abateram dois aparelhos alemães, de bombardeio e caça, que tentaram bombardear aquele porto.

Os pilotos russos abateram mais cinco aviões germanicos, nessa ocasião tendo aprisionado os tripulatnes de dois deles.

Esses resultados foram obtidos sem nenhuma perda para os aviões ingleses ou para os russos."

TENTATIVAS ALEMÃS DE CERCAR AS TROPAS DE TIMOSHENKO

LONDRES, 11 (R.) — Embora tenha sido confirmada em Londres a captura pelas forças alemãs das cidades de Melitopol, situada a 128 quilometros ao sul de Zaporoze, Berdiansk e Mariupol, continuam ferozes os combates na costa do Mar de Azov, e os alemães têm sofrido grandes perdas em homens e materiais.

Na região industrial de Kharkov, o terreno tem sido disputado sangrentamente e em Leningrado os seus defensores mantêm as proprios posições.

As afirmativas da emissora russa, de que os combates travados em toda a frente são particularmente violentos nas regiões de Vyazma, Bryansk e Melitopol, parecem confirmar as noticias anteriores segundo as quais o marechal Timoshenko frustrou as tentativas alemãs de cercar seu exercito na estrada que conduz a Moscou.

Embora seja verdade que as tropas russas foram obrigadas a ceder terreno, continuam, não obstante, a oferecer uma frente muito solida, apoiada na aviação e na artilharia.

Ainda segundo a emissora sovietica, na frente sul, uma das hastes do movimento de tenazes alemão está bloqueada pela resistencia russa, ao norte de Orel e acima de Vyazma.

Na área norte, o avanço germanico visa a cidade de Rzhev, grande entroncamento ferroviario, situado a 200 quilometros a oéste de Moscou.

As autoridades militares alemãs alegam, contudo, que o anel em que estão cercadas as forças do marechal Timoshenko entre Bryansk e Vyazma foi mais apertado.

Afirmam, por fim, os alemães que, ao sul, nas legiões mantêm em seu avanço na direção da bacia do Donetz.

BOLETIM MILITAR ALEMÃO

BERLIM, 11 (T. O.) — O Alto Comando Alemão comunica:

"Ao norte do Mar de Azov está prestes a consumar-se a destruição do inimigo encurralado no espaço reduzidissimo. Foi encontrado no campo de batalha o cadaver do comandante do 18.o Exercito Bolchevista. Realiza-se igualmente rapidos progressos no aniquilamento do inimigo cercado nas regiões de Briansk e Viasma, tendo fracassado as desesperadas tentativas adversarias de romper o cerco. Aumenta constantemente o numero de prisioneiros e

(Continua na 2.ª página).

AINDA A TROCA DE FERIDOS DE GUERRA

BERLIM, 11 (T. O.) — Está na natureza da propaganda britanica utilizar-se de temas inescrupulosos, destituidos da verdade. Um desses temas é a troca dos feridos de guerra. O radio de Londres trata de aproveitar-se do adiamento. Culpa o governo alemão do adiamento da medida do tempo previsto.

Simultaneamente o governo do Reich foi criticado por envolver nessa questão pretensas outras exigencias que estariam em desacôrdo com o Direito Internacional.

Em tudo isso não ha uma unica palavra de verdade. Inicialmente ha de se frizar que a iniciativa pela troca dos prisioneiros de guerra gravemente feridos não partiu da Inglaterra, mas, sim, da Alemanha, e que o governo germanico, nas negociações realizadas por intermedio da potencia que representava a Grã Bretanha, manifestou sua boa vontade até tal ponto que puderam ser iniciados os preparativos. Cresce de realce o fato de que os feridos de guerra alemães em poder dos ingleses não vão além de uma centena, enquanto o total dos ingleses em mãos dos alemães ascende a mais de mil. O governo britanico se propunha a enviar dois navios-hospitais para buscar os britanicos gravemente feridos, e por não totalizar o numero dos feridos alemães aquela quantidade inglesa, o governo do Reich sugeriu que fossem, em então, transportadas algumas crianças e mulheres que se encontram internadas em campos de concentração britanicos. Ha um acôrdo nesse sentido, firmado em 1940, mediante o qual poderão ser realizadas trocas de mulheres e crianças que não podem prestar serviços militares.

E' perfeitamente compreensivel que o governo do Reich tenha interesse em que regresse à patria o maior numero possivel de mulheres e crianças que se encontram em poder da Inglaterra, pois no Irã ocorreram com mulheres e crianças germânicas coisas que não podem encontrar apoio em nenhum paragrafo do Direito Internacional. — RUDOLF FISCHER.

A PREFERIDA

4.ª FEIRA
FEDERAL
300
CONTOS

ONTEM VENDEU NA RODA DA SORTE
5875 5.º dos 500 CONTOS FEDERAL!

31-DEZEMBRO, OUTRA CASA de 30 CONTOS-GRATIS!

A aviação britanica ataca violentamente a região do Ruhr

DUZENTOS BOMBARDEIROS TOMARAM PARTE NO RAIDE, DANIFICANDO NUMEROSOS OBJETIVOS MILITARES NA CITADA REGIAO — O MINISTERIO DA MARINHA HOLANDESA ANUNCIA A PERDA DE TRES NAVIOS, POSTOS A PIQUE PELO INIMIGO — OUTROS TELEGRAMAS

LONDRES, 11 (R.) — O comunicado distribuido de manhã pelo Ministerio da Aeronautica é o seguinte:

"Estando as condições atmosfericas mais favoraveis, mais de 200 bombardeadores da "RAF" empreenderam ontem violento ataque à região do Ruhr, onde foram atacados numerosos objetivos de importancia militar.

Esse ataque foi o primeiro efetuado à noite contra o territorio alemão depois do raide realizado a dois do corrente. O mau tempo tem sido a causa da reduzida atividade dos bombardeadores da "RAF" sobre a Alemanha.

Desde ha alguns meses, porém, a região do Ruhr vem sendo rudemente atacada pelos aparelhos britanicos. Em virtude desses ataques têm sido causados grandes danos à produção de guerra alemã e às comunicações com a Europa Central.

Um reduzido numero de aparelhos inimigos sobrevoou alguns distritos da costa britanica, durante a noite de ontem.

Foram arremessadas numerosas bombas contra dois pontos da Inglaterra Oriental. Alguns danos foram causados, tendo sido registado certo numero de vitimas.

Foi destruido um aparelho inimigo".

200 BOMBARDEIROS PARTICIPARAM DO RAIDF

LONDRES, 11 (R.) — Varias formações de bombardeiros da "RAF" atacaram objetivos militares na região do Ruhr, segundo se informa autorizadamente nesta capital.

Cerca de 200 bombardeadores participaram desse raide, durante o qual foram atingidos numerosos objetivos de importancia militar, na aludida região.

Outros portos em territorios ocupados pelos alemães foram tambem atingidos nessa ofensiva, que foi a primeira depois de 2 de outubro, em face do mau tempo nos ultimos dias.

OFENSIVA DA R.A.F. CONTRA ROTERDAM

LONDRES, 11 R.) — Logo depois de um ataque que as esquadrilhas da "RAF" desfecharam contra o porto de Roterdam, a emissora holandesa anunciou que, em consequencia do congestionamento dos portos de Hamburgo e Bremen, Roterdam se tornou um importante centro maritimo alemão, motivo por que será bombardeado daqui por diante pela "RAF".

BOMBAS INCENDIARIAS SOBRE AERODRMOS HOLANDESES

LONDRES, 11 (H. T.) — Anuncia-se que os aerodromos inimigos da Holanda e da zona ocupada da França foram atacados ontem à noite por aparelhos da "RAF" do tipo "Havoc", que são bombardeiros e caçadores noturnos de construção norte-americana.

Uma série de bombas incendiarias lançadas sobre um aerodromo holandês provocou violento incendio e pouco adiante dois outros de grande extensão. Em um segundo campo de aviação em territorio holandês foram lançadas numerosas bombas explosivas e um grande aparelho de bombardeio germanico foi incendiado no solo. Os aparelhos britanicos voltaram então sobre o primeiro aerodromo e lançaram novas bombas em torno da sáreas incendiadas.

NAVIOS HOLANDESES POSTOS A PIQUE

LONDRES, 11 (U. P.) — O Ministerio da Marinha da Holanda comunica: "O Ministerio da Marinha da Holanda lamenta anunciar que o navio mineiro "SM Vanteelamant" e o caça-minas "Carolina", foram afundados quando se empenhavam num ataque contra o inimigo. Depois da colisão afundou, tambem, o lança-minas "SM Nautilus". Os parentes das vitimas foram informados do acontecimento"

A ODISSE'A DE ONZE SOBREVIVENTES DE UM BARCO TORPEDEADO

LONDRES, 11 (R.) — Onze sobreviventes de um navio torpeedado permaneceram 15 dias ao sabor das ondas: sem alimentos e praticamente sem agua e, quando apareceu um vapor, estavam reduzidos a tal grau de fraqueza que, dificilmente, conseguiram fazer sinais para atrair a atenção sobre si.

Contudo, puderam, enfim, fazer alguns sinais, manejando uma lata, de modo a faze-la brilhar ao sol.

Quando um dos naufragos estava sendo carregado para o navio, teve um desmaio, vindo a morrer em seguida. Um outro tambem morreu, pouco depois de haver sido recolhido.

O primeiro lord do Almirantado, sir Alexander, falando em Worthing, ontem à noite, contou essa dramatica aventura, que lhe fôra relatada por um joven praticante que se encontrava entre os sobreviventes. Segundo descreveu aquele rapaz, o navio ter-se-ia partido no meio com a explosão do torpedo, tendo-se afundado com grande rapidez.

"Sustentei-me durante algum tempo sobre as aguas, até que conseguisse alcançar a jangada onde se haviam refugiado os outros sobreviventes. Passamos daquela jangada para uma outra, mas com a explosão todos os alimentos que haviam a bordo se perderam e tinhamos somente dois galões de agua. Naquela ocasião havia 18 pessoas a bordo da jangada, onde permanecemos durante 15 dias.

Os dias eram quentissimos e as noites muito frias. Passavamos quasi todo o tempo banhando nossas pernas para alivia-las, mas depois de 9 dias estavamos reduzidos a uma fraqueza extrema. Bebiamos tres colheres das de chá de agua por dia. Durante esse tempo, sete homens morreram. Estavamos mais ou menos domindo, exaustos, quando avistamos o navio que nos salvou".

A ILUSÃO DO COMUNISMO

(Serviço especial para o "Correio Paulistano", via "Radiobras")

ARGEMIRO COSTA

BERLIM, 11 — Na ultima correspondencia enviada, terminei referindo-me à conversação mantida com um velho amigo meu, lente catedratico em filosofia da Universidade de Kowmo, o qual procurava demonstrar as verdadeiras causas da mudança por mim notada no aspecto animico das pessoas e mesmo no das coisas.

Continuando, acentuou ele:

"— Nas dolorosas experiencias por que atravessamos no decorrer do ultimo ano, é que o senhor poderá encontrar a verdadeira explicação do fato de parecer-lhe a Lituania, hoje, bem diferente do que era em 1937. Fomos salvos na hora ultima do perigo de sermos exterminados completamente".

Nessa altura da palestra, não pude deixar de trazer à memoria do meu amigo uma discussão que travaramos em 1937, acerca da posição e politica das nações pequenas rodeadas por potencias de primeira grandeza. Havia naquela época, na Lituania, pessoas que declaravam abertamente: "Preferimos o comunismo ao nazismo".

— Confesso francamente, observou o lente catedratico, que a nossa politica no periodo anterior à incorporação da Lituania à União Sovietica foi um jogo de azar, uma ventura ousada. Provocamos a Alemanha desconhecendo o sério perigo que nos ameaçava na fronteira oriental. Fomos injustos, é verdade, mas posso asseverar-lhe que estamos radicalmente curados. Sabemos hoje pelas experiencias tidas em nosso proprio organismo social e economico o que é comunismo e o que é o nacional socialismo. Parece paradoxal, mas é plena verdade que nacional-socialismo e o que tinhamos por comunismo são doutrinas precisamente inversas. Consideramos o comunismo um movimento politico animado das melhores intenções, decidido a dar fim à miseria em que vivem as classes operarias, sofrendo niveis de vida insuficientes ás suas necessidades. Supunhamos que o comunismo fosse a encarnação mais perfeita dos mais nobres anseios humanos e tinhamos o nacional-socialismo por um regime de terror, por um regime essencialmente escravocrata.

Hoje reconhecemos a diferença que existe entre os dois. Temos a integridade necessaria para reconhecer que fomos vitimas de um engano terrivel e posso afirmar, em sã consciencia, que não ha mais ninguem nesse país que prefira o comunismo ao nacional-socialismo. Tenho entre os meus conhecimentos, pessoas que simpatisavam com o comunismo e que aprovaram pelo voto a incorporação do país à União Sovietica. Dessas pessoas, as que hoje ainda estão vivas e escaparam à morte acham-se desiludidas, profundamente desiludidas, e que são os mais ardentes inimigos do comunismo os que mais calorosamente aclamaram as tropas alemãs que foram homenageadas como redentores de uma nação que corria o risco de ser exterminada e reduzida ao mesmo meio de vida dos irracionais. Seja qual for o destino que nos aguarda, uma coisa é certa: o futuro não póde ser mais sombrio do que foi o passado. O nosso lugar é ao lado da Alemanha, ao lado da qual somos imensamente gratos, por haver-nos salvos do flagelo comunista."

Não foi pequena a minha surpresa ao ouvir tal desejo ser expresso. Todavia, com quantas pessoas falei, notei que compartilhavam da mesma opinião.

Quem não esteve neste país dificilmente poderá imaginar quão cordiais são as relações entre o povo e os soldados alemães.

Minha proxima correspondencia versará sobre a Letonia.

A SITUAÇÃO NOS PAÍSES OCUPADOS

OS ALEMAES PRETENDEM CRIAR NOS REFERIDOS TERRITORIOS UMA POLICIA POLITICA EXCEPCIONALMENTE FORTE PARA REPRIMIR AS AÇÕES CLANDESTINAS — VARIAS

LONDRES, 11 (R.) — Desde a proclamação da lei marcial pelos alemães, na Noruega, em agosto ultimo, uma verdadeira onda de terror se alastrou por todo o país, e depois por todos os países ocupados, sem nenhuma exceção.

Essa onda terrorista teve o seu ponto culminante na Tchecoslovaquia. No curso do mês de setembro foram executadas 48 pessoas na Belgica, 49 na França, 12 na Grecia, 168 na Yugoslavia, 6 na Holanda, 54 na Polonia e 153 na Tchecoslovaquia.

Desde então esses numeros cresceram consideravelmente. Na França, cerca de 12 mil refens foram presos.

A onda de terror começou quasi imediatamente após a declaração de guerra da Alemanha contra a Russia. E desde então o seu ritmo tem aumentado incessantemente.

E' provavel que os alemães estejam procurando substituir os grandes contingentes enviados para a frente oriental, retirados dos países ocupados, por uma policia politica excepcionalmente forte.

A guerra teuto-russa coincidiu tambem com o revigoramento das ações clandestinas, as quais se apresentam sob as mais diversas formas: destruição de colheitas, assassinio de soldados alemães, descarrilamentos de trens, destruição de material de guerra, incendios, explosões nas fabricas, curto-circuitos, sabotagem de dinamos, destruição de pontes e sinais aos aviadores aliados, quando os mesmos procuram atingir objetivos militares.

A diminuição do ritmo da produção atingiu u'a média de 40 o|o nas fabricas "Skoda", em Pilsen, na Tchecoslovaquia.

Na Yugoslavia, a resistencia assumiu um aspecto de verdadeira batalha. A artilharia alemã teve de entrar em ação, afim de restabelecer a ordem. Era como se toda essa agitação estrategica fosse o preludio de uma ação militar britanica na Europa. E' duvidoso, no entanto, que fosse esse o caso. Todas essas ações violentas eram dispersas, sem nenhuma coordenação. E' evidente que não existia nenhum plano central. E, certamente, haveria um plano perfeitamente organizado, caso os aliados estivessem tomando parte ativa nessas manifestações de resistencia.

O que se não pode negar é o fato de que essa onda de terror, que somente poderia ter como resultado uma maior exasperação nos países conquistados, assinala o fim de toda a politica de colaboração entre a Alemanha e os países ocupados e que a tentativa dessa politica falhou em toda parte.

1.200 TCHECOS ANTE O TRIBUNAL POPULAR DE PRAGA

ZURICH, 11 (R.) — Desde que o sr. Heindrich chegou a Praga e assumiu o protetorado da Bohemia e da Moravia, 1.200 cidadãos tchecos compareceram a julgamento perante o Tribunal Popular, que funciona na séde da "Gestapo".

Além disso, 335 tchecos já foram executados, contando-se, em todos os processos, apenas 16 absolvições, inclusive de 4 mulheres.

Entre os executados, além dos que já se divulgou anteriormente, figuram tambem o campeão internacional de xadrez, sr. Karel Treybal, e o alto funcionario do antigo governo da Tchecoslovaquia, sr. Otokar Frankenberger acusado de sabotagem em questão de generos alimenticios.

Entre os tchecos executados em Praga, na semana passada, encontrava-se o brigadeiro general Vaclav Szra, do antigo exercito tcheco.

Outra vitima do tribunal sumario do sr. Heindrich foi um sacerdote de nome Kvards, condenado à morte por ter ouvido as emissões de Londres e difundido, por meio de panfletos, as noticias nela contidas.

Conforme foi revelado agora, os oficiais tchecos executados estavam encarregados de preparar uma insurreição armada para o dia 28 de outubro, data da independencia da Tchecoslovaquia.

O chefe do governo, general Elias foi tambem executado sob a acusação de ter ordenado à policia tcheca que não interferisse na insurreição.

Diplomatas chineses que vão á Europa

CHANGAI, 11 (H. T.) — Anuncia-se que os srs. Lifang, encarregado dos negocios da China em Berlim e embaixador do seu país em Bucarest, prof. Tang, recentemente nomeado conselheiro à embaixada chinesa em Berlim e Wuka, embaixador da China em Roma, deixaram Changai com destino à Europa.

Telegrama de Hitler ao consul geral da Bulgaria

BERLIM, 11 (H. T.) — A DNB informa que o chanceler Hitler enviou um telegrama de felicitações ao dr. Freiher von Brandenstein, consul geral da Bulgaria e presidente da Camara de Comercio Germano-Bulgara de Berlim, por motivo do seu 70.o aniversario e "em reconhecimento dos seus meritos pró-desenvolvimento das relações economicas entre a Alemanha e a Bulgaria".

TRES GRANDES BATALHAS ESTÃO SENDO TRAVADAS NA REGIÃO CENTRAL RUSSA

(Conclusão da 1.ª página).

a quantidade de materia de guerra capturados.

Tambem, no dia de ontem, em Leningrado, esboroaram-se contra nossas forças as tentativas sovieticas de aliviar o cerco. Uma divisão germanica de infantaria destruiu em tres dias de luta 28 tanques ultrapesados bolchevistas.

Aparelhos de combate alemães bombardearam durante a noite passada importantes instalações militares de Moscou e Leningrado, bem como numerosas estradas de ferro.

Um bombardeiro alemão afundou num porto das ilhas de Faroer dois navios com mais de 2.500 toneladas, atingindo gravemente mais dois barcos. Aviões de combate alemães bombardearam durante a noite passada importante porto da costa oriental inglesa, bem como as instalações portuarias a sudeste da Grã Bretanha.

Na Africa Setentrional, a aviação alemã atacou na noite de 9 a 10 de outubro o aerodromo britanico de Abur Smeith. Outro eficiente ataque aéreo contra o centro petrolifero de Haifa, Palestina foi desfechado. Durante os combates aéreos na Africa Setentrional foram derrubados, sem perdas proprias tres aparelhos ingleses. Aviões britanicos lançaram durante a noite passada bombas explosivas e incendiarias em diversos logares a noroeste e oeste da Alemanha. A população civil sofreu exiguas perdas. Em alguns pontos foram destruidas e danificadas casas residenciais. A artilharia anti-aérea derrubou seis bombardeiros atacantes".

AÇÃO DE GUERRILHEIROS RUSSOS NA RETAGUARDA ALEMÃ

MOSCOU, 11 (R.) — Os guerrilheiros russos continuam a embaraçar a retaguarda das tropas inimigas. Um destacamento que opera na direção oriental da frente atualmente ocupada pelos alemães atacou 50 soldados inimigos, matando 14; os restantes fugiram, deixando no local grande quantidade de equipamentos.

Noutros pontos, os guerrilheiros colocaram campos de minas ao longo das estradas e emboscaram nas proximidades. Uma coluna de carros transportes inimigos, carregados de armas e munições, entrou nesse campo minado e foi pelos ares. Os soldados alemães foram então aniquilados pelos guerrilheiros.

No dia seguinte, os guerrilheiros atacaram unidades germanicas, matando 13 soldados inimigos, depois de cortarem as linhas de comunicações entre as tropas e o seu quartel general.

OS FINLANDESES PROSSEGUEM NO AVANÇO CONTRA OS RUSSOS

HELSINKI, 11 (T. O.) — Comunica-se de fonte competente que as forças finlandesas prosseguem sistematicamente seu avanço a sudeste do lago de Ladoga. Foram atravessados o canal do mesmo nome e a importante linha ferre Leningrado-Vytegra. Avançando de Petrocol, paar o norte, os finlandeses aproximam-se rapidamente da localidade de Kontupohka, situada no lado de Onega, nas proximidades da estraad de fero de Murmansk.

SANGRENTA A LUTA EM MELITOPOL

MOSCOU, 11 (R.) — Segundo as ultimas informações, chegadas nesta capital, as tropas do general Boldine destruiram nos ultimos 5 dias, 220 carros de assalto, 140 autos blindados e 8.000 soldados germanicos.

No setor de Briansk as tropas sovieticas de infantaria, aviação e artilharia defendem todos os pontos das estradas por onde os alemães levam a efeito sua ofensiva. Em três dias de combate a aviação russa destruiu 41 tanques cisternas, 300 caminhões, 130 dos quais transportavam tropas.

Os combates travados no setor de Bryansk foram dos mais ferozes. Os contra-ataques levados a efeito pelas forças russas permitiram que as tropas nacionais recuassem afim de se estabelecer novas linhas de defesa. Mau grado o exito, em alguns setores o comando alemão não conseguiu realizar sua tarefa principal: cercar as tropas russas no setor de Glukhov. Esses ataques foram detidos, sendo, frustrada a tentativa do inimigo de avançar em direção de Bryansk e para a região leste dessa cidade. Nesse setor os alemães atacaram agora em grupos de 360 carros de assalto, procurando os pontos fracos da defesa russa.

Na estrada de Orel, ao norte da cidade, encontra-se agora muito maior numero de defensores, o que permitirá uma resistencia muito mais eficiente.

No setor de Melitopol a luta é particularmente sangrenta. Aí, as forças inimigas, apoiadas por forças italianas, hungaras e rumenas, tentam atingir o litoral do Mar de Azov, em direção a Rostov e regiões industriais do sul do país. Os contra-ataques russos nessa região são violentos. Em certos locais os alemães conseguiram penetrar nas defesas sovieticas à custa de pesadas baixas.

No setor de Leningrado os alemães foram obrigados a interromper a sua ofensiva, em consequencia dos repetidos contra-ataques russos.

A situação em Odessa continua inalterada.

Nesta capital continua a se julgar seria a situação. O inimigo está ameaçando os mais importantes centros industriais, mas as tropas russas estão resistindo firmemente. As ultimas informações indicam que o grosso da tropa sovietica não está cercado. As forças que se encontram em bolsões procuram saidas e para isso lutam desesperadamente.

Na frente de Murmansk os alemães tentaram a ofensiva contra o porto, com 3 regimentos alpinos, conseguindo atravessar o rio Litza.

COMUNICADO EXTRAORDINARIO DO QUARTEL GENERAL DO "FUEHRER"

BERLIM, 11 (T. O.) — O quartel general do "fuehrer" acaba de divulgar o seguinte comunicado extraordinario:

"Terminou a batalha do Mar de Azov. Cooperou a frota aérea do capitão general Loehr com o exercito do general de infantaria Von Manstein e com o exercito rumeno do general Dujitrescu, as forças blindadas do capitão general Von Kliedt que derrotaram e aniquilaram o grosso do 9.o e do 11.o exercitos sovieticos.

Ao inimigo foram impostas sangrentas perdas, sendo aprisionados 64.325 bolchevistas, além de 126 tanques, 519 canhões e grande quantidade de outros materiais de guerra.

Somados os resultados dos mencionados exercitos, às tropas aliadas, italianas, hungaras e eslovacas, o grupo do exercito do marechal Von Mundstadt capturou, desde 26 de setembro, um total de 106.365 prisioneiros, 212 carros de assalto e 672 canhões.

COMPLEMENTO AO COMUNICADO DE GUERRA ALEMÃO

BERLIM, 11 (T. O.) — Foi hoje divulgado o seguinte anexo ao comunicado de guerra alemão:

"O alto comando alemão já deu conta das gigantescas operações que, diante dos olhos de todo o mundo, representam a decisão da campanha de leste e que já conduziram ao cerco e subsequente aniquilamento dos exercitos de Budienny e Timoschenko.

Na realidade, não se pode mais falar em exercito de Budienny, de vez que já foi destruida a sua espinha dorsal na grande batalha travada a leste de Kiev. Esse marechal ainda possuia algumas forças fóra dessa batalha, especialmente ao norte do Mar Azov, para defender a bacia do Donetz. Uma vez produzido o ataque alemão tambem esse exercito foi aniquilado, derrotando-se, assim, a ultima concentração de forças que ainda protegia a referida bacia. Os bolchevistas só podem apôr, agora, algumas forças de reserva para lutarem contra os exercitos do Reich. Exercito regular sovietico não mais existe na bacia do Donetz, região que constitue a base da industria pesada da URSS, visto que produz duas terças partes do total do carvão russo e uma terça parte de toda a industria pesada. O inimigo perdeu mineral de ferro em Krivoi Rog e perdeu tambem os centros industriais de Kiew e Leningrado. Por outro lado, não podem funcionar as industrias de Moscou e de Kharkov, de vez que toda a sua atividade está debaixo do constante controle da "Luftwaff". Os sovieticos não podem substituir nem sequer uma pequena parte do material perdido. Essa situação tornar-se-á ainda mais grave com a quéda da bacia do Donetz e da região norte do Mar Azov. Esses fatores têm, portanto, importancia estrategica e contribuirão para a definitiva destruição da base belica do adversario.

Prossegue sistematicamente a destruição das forças sovieticas cercadas nas zonas de Briansk e Wjasma, onde foram totalmente inutilizados os desesperados esforços do inimigo que, por todos os meios, procurou romper esse cerco. Contribuem tambem para paralizar outra grande zona industrial, a de Moscou, que não pode produzir mais armamentos. Deve-se lembrar que Leningrado está cercada e, portanto, separada do resto da União Sovietica.

Por outro lado, ficou perfeitamente demonstrado que as operações desencadeadas a 2 de outubro pelos alemães visavam o aniquilamento dos tres exercitos de Budienny, Timoschenko e Vorochilov e, simultaneamente, a destruição dos tres grandes centros de produção belica russa.

As presentes operações germanicmas produziram para a URSS a perda dos seus tres grandes grupos de exercitos, compostos de gente adextrada e preparada para a guerra e impossibilitaram tambem qualquer reorganização industrial ou armamentista".

PROCLAMAÇÃO DO PRESIDENTE ROOSEVELT SOBRE O DIA DAS AMERICAS

(Conclusão da 1.ª pagina).

que surgiam no horizonte, na manhã daquele inolvidavel 12 de outubro, demonstrou sem duvida algma, a afirmação da ciencia de qe havia terra firme além do Oceano. E foi assim, que ele deu novas diretrizes à historia da humanidade.

Nem Colombo, nem outro homem qualquer, de ciencia, nem estadista algum, póde prever o progresos que se verificaria nas terras descobertas a oeste.

Tambem nós não podemos prever os novos progressos que serão lançados nos proximos anos, afim de criar um mundo permanentemente pacifico, permanentemente próspero e permanentemente livre. Porem, sabemos que, pelo esforço comum de todos os países americanos, pode-se constituir uma poderosa força para manter a estabilidade, a paz e a liberdade".

A ESTABILIDADE DO REGIME DO PANAMÁ

WASHINGTON, 11 (R.) — Frisando que a estabilidade do regime do Panamá é a unica coisa que realmente interessa aos Estados Unidos, o jornal "Baltimore Sun" comenta, num editorial, ser crença geral que o novo presidente do Panamá, sr. La Guardia, represente a maioria dos panamenhos e conta com o seu apoio sincero, "pois isto significará que a Republica da America Central terá um governo estavel".

Em seguida, o referido jornal comenta que o golpe incruento do Panamá terá efeitos que serão considerados pelos Estados Unidos com interesse compreensivel e isto não somente porque o novo presidente observará uma atitude amistosa para com os Estados Unidos, mas, tambem, porque mais interessa aqui o carater do que as teorias politicas dos lideres panamenhos. O jornal continua a dizer que a longo prazo a ideologia dos lideres do Panamá não é de muita importancia para os Estados Unidos.

"Nossas relações com os países da America Latina, nos ultimos anos, demonstraram que estamos perfeitamente capacitados para encontrar bases de acordo amistoso e cooperação ativa com as administrações dos mais diversos tipos politicos".

O jornal põe em relevo que o que mais importa aos Estados Unidos é a estabilidade do governo do Panamá: "A estabilidade garante que os interesses dos Estados Unidos serão protegidos e garante, igualmente, que o Panamá poderá seguir seu caminho proprio, sem perturbar a atividade entre os dois oceanos".

O "Baltimore Sun" termina dizendo que a rota seguida pelo Panamá sempre que seja séria e não diretamente hostil aos Estados Unidos é estritamente um assunto interno, mas "o Panamá, lançado à convulsão por um regime incapaz de manter a ordem interna, constituiria problema realmente grave".

Parte para Nova York o embaixador norte-americano em Roma

LISBOA, 11 (H. T.) — De regresso aos Estados Unidos parte hoje para Nova York, pelo avião da carreira transatlantica, o sr. William Philipps, embaixador dos Estados Unidos, em Roma.

RADIO EXCELSIOR

PROGRAMAS QUE A RADIO EXCELSIOR IRRADIARA' HOJE — DOMINGO — 12-10-1941

Às 9,00 — Jornal Excelsior a cargo do "CORREIO PAULISTANO"
Das 9,15 às 10,00 — Marimbas e solos de acordeon.
Das 10,00 às 10,30 — Brasileiro.
Das 10,30 às 11,00 — Paraguaio.
Das 11,00 às 11,40 — Irradiação direta da Igreja da Consolação.
Das 11,40 às 12,00 — Musica ligeira.
Às 12,00 — Homilia — Por mons. dr. Francisco Bastos
Das 12,30 às 12,55 — Solos variados.
Das 12,55 às 13,30 — Horas Portuguesas
Das 13,30 às 18,10 — TARDE TURFISTICA — com irradiação das corridas do Hipodromo Paulistano, a cargo de Vicente Cilleregatti e suplemento de musica popular variada.
Das 18,10 às 18,40 — "Ao redor do mundo"
Das 18,40 às 19,00 — Conjunto de ritmo de Harry Roy.
Das 19,00 às 20,00 — "A voz da Patria"
Às 19,30 — Programa de estudio a cargo de MARIA SIMONETTI — com a Orquestra Sorrentina, sob a regencia do maestro Giacomo Pesce
Das 20,00 às 20,30 — Programa da Federação Paulista das Sociedades de Radio
Das 20,30 às 20,45 — Cantores populares.
Às 20,45 — Turfe pelo radio.
Às 21,00 — Jornal Excelsior a cargo do "CORREIO PAULISTANO"
Das 21,15 às 23,45 — Irradiação, na integra, da opera SIEGFRIED, de Wagner.
Final das irradiações.

AMANHA — SEGUNDA-FEIRA — 13-10-1941

A's 8,30 — Hora do Mercado.
Às 9,00 — Jornal Excelsior a cargo do "CORREIO PAULISTANO"
Das 9,15 às 9,30 — Variado.
Das 9,30 às 10,00 — Nov'Art
Das 10,00 às 10,30 — Programa das Mãezinhas — Palestra pelo dr. Paiva Ramos
Das 10,30 às 11,00 — Seára Feminina — com d. Evangelina.
Das 11,00 às 11,30 — Mexicano
Das 11,30 às 12,00 — Horas Portuguezas.
Às 12,00 — Saudação Angelica
Às 12,10 — Jornal Excelsior a cargo do "CORREIO PAULISTANO"
Das 12,15 às 12,30 — Musica ligeira.
Das 12,30 às 13,00 — Solos variados.
Às 13,00 — Turfe pelo radio.
Das 13,10 às 13,30 — Hispano-americano.
Das 13,30 às 14,00 — MINHA TERRA (Progr. Brasileiro).
Das 14,00 às 14,30 — E'cos da Broadway
Das 14,30 às 14,55 — Ritmos portenhos.
Às 14,55 — Jornal Excelsior, a cargo do "CORREIO PAULISTANO"
Das 15,00 às 15,15 — Vienense.
Das 15,15 às 15,30 — Carnet das Noivas
Das 17,00 às 17,45 — Programa dos socios.
Das 17,45 às 18,10 — HORA DO PENSAMENTO SOCIAL CRISTÃO — AVE MARIA E CRONICA RELIGIOSA
Das 18,10 às 18,40 — "Ao redor do mundo"
Às 18,30 — Suplemento informativo a cargo do "CORREIO PAULISTANO"
Das 18,40 às 18,50 — Variado.
Às 18,50 — Turfe pelo radio.
Das 19,00 às 20,00 — "A voz da patria"
Às 19,30 — Jornal Excelsior — a cargo do "CORREIO PAULISTANO".
Das 20,00 às 21,00 — HORA NACIONAL.
Das 21,00 às 21,30 — Programa "Azul e Branco" — a cargo de Manuel Cristino.
Às 21,30 — Jornal Excelsior a cargo do "CORREIO PAULISTANO".
Das 21,35 às 22,00 — Musica ligeira.
Das 22,00 às 22,30 — Cantores famósos.
Das 22,30 às 23,00 — Musica selecionada.
Às 23,00 — Jornal Excelsior a cargo do "CORREIO PAULISTANO"
Das 23,15 às 23,30 — Variado.
Das 23,30 às 23,45 — Bôa noite sonoro.
Final das irradiações

JULGAMENTO DOS RESPONSAVEIS PELA QUEDA DA FRANÇA

O GABINETE TRATOU DOS ASSUNTOS QUE SE RELACIONAM COM O CONSELHO DE JUSTIÇA

VICHY, 11 (H. T.) — Os "responsaveis pelo desastre", segundo a expressão do marechal Petain no seu discurso de 12 de agosto ultimo, vão ser julgados proximamente.

O conselho de gabinete, que se reuniu hoje de manhã, tratou efetivamente de assuntos que se relacionam com o Conselho de Justiça Politica. Por outro lado, a Côrte Suprema de Rion concluiu o seu libelo sobre as circunstancias em que se encontram as seis personalidades francesas atualmente acusadas, e que são: o sr. Edourard Daladier, antigo presidente do Conselho, o sr. León Blum, tambem antigo presidente do Conselho, o general Mauricio Gamelin, o sr. Guy de La Chambre, ex-Ministro do Ar, o sr. Jacomet, fiscal geral dos armamentos e o sr. Pierre Cot, ex-Ministro do Ar.

Os cinco primeiros estão na prisão de Bourrassol e o sexto refugiado nos Estados Unidos.

A instrução deste processo exigiu treze meses de trabalho, sob a presidencia do sr. Lagarde, e o libelo forma um volume de 500 paginas, que termina pela enunciação das penas em que estão incursos os acusados.

Paralelamente ao Tribunal de Rion, o Conselho de Justiça Politica, organismo de informação destinado a esclarecer o chefe de Estado sobre o conteudo dos "dossiers" dos acusados de Rion, prossegue ativamente nos seus trabalhos. Assim, pois, antes de estabelecer as suas conclusões, poderá tomar conhecimento das decisões da Côrte Suprema.

O mecanismo destes dois organismos não se sobrepõem, completam-se.

O Tribunal de Rion instruiu o processo na previsão de um debate e de um julgamento regular, cuja data não foi fixada e que pode ser retardado se a segurança do Estado assim o exigir. Todavia, tendo o marechal Petain decidido a 12 de agosto findo punir desde já os acusados de Rion, encarregou o Conselho de Justiça Politica de tomar conhecimento em seu nome dos fatos articulados contra os acusados e apresentar propostas que lhe permitam aplicar imediatamente as sanções que julgar necessarias.

Este processo extraordinario não prejudica a ação da Côrte Suprema. O processo seguirá o seu curso, mas os culpados serão punidos desde já enquanto se aguarda a condenação definitiva que será pronunciada mais tarde durante os debates gerais.

E' com certeza para satisfazer o desejo da opinião publica de ver castigar os responsaveis pelo desastre que o chefe do Estado tomou a decisão de agir por si mesmo. O ato constitucional n.o 7 dá-lhe este direito de soberana justiça. Estipula, de fato, que qualquer ministro ou antigo ministro ou alto funcionario pode ser responsabilizado pelos seus atos publicos perante o chefe de Estado. E' de esperar, portanto, que o marechal Petain, depois do dia 15 do corrente, dê a conhecer aos franceses as penalidades que infligirá às personalidades sobre as quais o Conselho de Justiça lhe tiver enviado as suas conclusões. As penas que o chefe de Estado pode infligir vão desde a privação dos direitos civis até à detenção em recinto fortificado. A pena de morte está excluida.

A instrução do processo de Rion exigiu a audição de um numero consideravel de testemunhas pertencentes à politica, ao exercito, às finanças e aos negocios. Sobre esses testemunhos foi guardado o mais absoluto sigilo, nada tendo transpirado dos "dossiers" em que trabalham desde o dia 5 do corrente os oito membros do Conselho de Justiça Politica, que é presidido pelo embaixador Peretti della Rocca.

A complexidade deste processo é consideravel, dadas as personalidades envolvidas e as dificuldades que tiveram os juizes em procurar os documentos oficiais indispensaveis à constituição dos "dossiers". A tése sustentada pelos acusados para sua defesa não foi objeto de nenhuma informação autentica.

Os acusados de Rion estão ha alguns meses encarcerados em Bourrassol, vasta casa burguesa transformada pelas circunstancias em casa de reclusão. São objeto de rigorosa vigilancia e não podem comunicar-se entre si. O regime desta prisão é severo.

Nos meios bem informados de Vichy observa-se que os casos de Paul Reynaud e George Mandel são diferentes dos pensionistas de Bourrassol. Ao contrario de Daladier e Blum, Reynaud e Mandel nunca foram acusados pela justiça regular. Estão simplesmente detidos em Vals-les-Bains, a titulo administrativo e porque a sua atividade foi julgada contraria à segurança do Estado. Não se exclue, entretanto, a hipótese de que os seus nomes sejam acrescentados aos acusados de Rion em vista da parte preponderante que tiveram na direção dos negocios politicos da França no decurso dos anos que precederam à guerra.

"O governo argentino fixará a sua posição ante os acontecimentos internacionais"

BUENOS AIRES, 11 (T. O.) — O Conselho de Ministros, o vice-presidente Castillo recebeu os jornalistas, declarando-lhes que havia resolvido dissolver o Conselho Deliberativo, substituindo-o por uma Comissão composta de 21 membros. A medida foi tomada sem que surgisse qualquer divergencia de opinião, fundando-se nas atribuições conferidas pela Constituição e pelas leis complementares.

Acrescentou o dr. Castillo que tambem foram considerados os assuntos que são do dominio publico, os quais não falam muito bem da honorabilidade dos senhores conselheiros, que, pelo simples fato de pertencerem a um orgão deliberativo, deveriam zelar pela integridade da moral, em todas as questões. Acentuou ainda o vice-presidente da nação que o governo da Republica está empenhado numa obra positiva de beneficencia social e que, pela natureza de suas orientações, procurará evitar, por todos os meios, a degradação das funções publicas.

Na proxima terça-feira terá lugar uma reunião em que o governo fixará sua posição ante os acontecimentos internacionais.

Acerca dos rumores que atribuem intenções de uma campanha anti-democratica, frizou o dr. Castillo que o seu governo está empenhado numa ação puramente democratica e que procura realiza-la da maneira mais pura e elevada possivel.

Declarou finalmente o dr. Castillo aos jornalistas, que o Ministro do Interior encarregar-se-á de organizar e regulamentar a comissão que substituirá o extinto Conselho Deliberativo.

Inauguração da estatua do general Franco Santander no Rio

REVESTIU-SE DA MAIS ALTA SIGNIFICAÇAO A CERIMONIA ONTEM REALIZADA NA PRAÇA PARIS, SOB A PRESIDENCIA DO CHEFE DA NAÇAO — DISCURSOS PRONUNCIADOS — HOMENAGENS AO MINISTRO LOPES DE MESA, TITULAR DA PASTA DAS RELAÇOES EXTERIORES DA COLOMBIA — VARIAS

RIO, 11 (Da nossa sucursal, pelo telefone) — Realizou-se hoje, pela manhã, na praça Paris, a solenidade da inauguração da estatua do general Franco Santander, oferecida ao Brasil pelo governo e povo da Colombia.

O Chefe do governo presidiu a cerimonia, dando-lhe maior realce.

ASPECTO DA PRAÇA

Desde cedo a praça Paris apresentava um aspecto festivo. Bandeiras da Colombia e do Brasil ornavam as sacadas dos edificios publicos e pendiam dos postes e candelabros. Um palanque armado em frente ao edificio standard, para as autoridades, tinha a guarda de honra de alunos das escolas publicas. A estatua do general Santander, com pedestal de marmore, estava coberta com as bandeiras das duas nações.

NO PALANQUE PRESIDENCIAL

Ao subir ao palanque, o Presidente Getulio Vargas foi apresentado ao chanceler Lopez de Mesa pelo Ministro Osvaldo Aranha.

O Chefe do governo cumprimenta o ministro da Colombia, acentuando a grande satisfação do governo e do povo do Brasil em receber a sua visita.

Dando inicio ao ato, o chanceler da Colombia pronunciou o seu discurso no microfone do Departamento de Imprensa e Propaganda, fazendo a entrega da estatua do general Santander.

Refere-se o sr. Lopez de Mesa à personalidade do estadista colombiano, acentuando que além de suas obras de civilizador, a sua figura não só interpretou, como exprime ainda hoje, a indole de sua patria, particularmente na discreção da atitude e na mesura do criterio orientador.

DISCURSO DO PREFEITO

O sr. Henrique Dodsworth falou em seguida, dizendo que na qualidade de Prefeito do Distrito Federal cumpria a agradavel missão de agradecer a oferta da estatua de Santander, colocada de animus deliberado proximo ao monumento que perpetua, no Brasil, gloria e obra do proclamador da Republica e companheiros de jornada idealista.

Ficaria, declarou, para sempre assim marcado, naquele lugar, pela eminencia dos dois vultos, de tão larga expressão continental, os veiculos de amizade que unem os dois grandes povos e que qui, agora, mais uma vez vimos celebrar.

A solenidade tem, portanto, tambem, disse o sr. Henrique Dodsworth, alta expressão de fraternidade americana, tão superiormente inspirada pelos presidentes Getulio Vargas e Eduardo Santos, e tão firmemente executada pelos Ministros das Relações Exteriores Lopez de Mesa e Osvaldo Aranha.
ra o novo monumento em companhia

O sr. Getulio Vargas inaugurou, em seguida, a estatua.

Descendo do palanque, dirige-se pados Ministros Lopez de Mesa e Osvaldo Aranha, e do seu gabinete militar, enquanto as bandas militares executavam os hinos das duas patrias. O Presidente Getulio Vargas descerra, então, as bandeiras que cobriam o monumento.

Alunos da Escola Colombia fazem uma saudação orfeonica de "Viva o general Santander" e "Viva o Brasil".

Honras militares são prestadas ao grande vulto da historia colombiana.

DESFILE DA TROPA

Por fim a tropa desfila em continencia, retirando-se, logo depois, o Presidente da Republica.

BANQUETE NO ITAMARATI

A noite realizou-se, no Itamarati, o banquete oferecido pelo sr. Osvaldo Aranha, Ministro das Relações Exteriores, ao sr. Luiz Lopez de Mesa.

Ao "champagne", falou o Ministro Osvaldo Aranha, que disse representar a visita do chanceler da Colombia não só uma prova de que as relações entre o Brasil e a Colombia, orientadas pelos Presidentes Eduardo dos Santos e Getulio Vargas, têm, hoje, um carater de franca compreensão, de harmonização de interesses e consecução de altos propositos de comunhão politica, como é uma homenagem da inteligencia e da cultura colombiana ao Brasil.

Refere-se o sr. Osvaldo Aranha que a politica brasileira encontrou em Bogotá uma acolhida generosa para assentar uma formula de resolução completa do problema de nossos limites e, então, as duas chancelarias se compreenderam, pondo em pratica os ideais bolivianos, e realizando um trabalho solido e util, cujos beneficios não foram recolhidos somente por nossos dois povos, mas por toda a America.

Podemos, hoje, afirmar — disse o sr. Osvaldo Aranha — que somos bons vizinhos, sem querelas, e bons amigos, sem outra ambição que a de crescermos dentro de nossos limites, para melhor estreitar a união de nossas terras e a amizade de nossos povos.

Falou, em seguida, agradecendo a homenagem, o ministro das Relações Exteriores da Colombia.

NO INSTITUTO HISTORICO

O Instituto Historico recebeu à tarde, em sessão especial, o sr. Luiz Lopez de Mesa, tendo falado os srs. Tavares de Lira, Pedro Calmon, general Candido Bourbon, saudando o chanceler da Colombia, e este, agradecendo.

O sr. Luiz Lopez de Mesa, ministro das Relações Exteriores da Colombia será, amanhã, homenageado, pela diretoria do Jockey Clube Brasileiro, assistindo à corrida que, em sua honra, se realizará no Hipodromo da Gavea. As 13 horas, será oferecido a s. exc. um almoço pelo presidente do Jockey Clube Brasileiro.

A noite, s. exc. participará de um jantar, oferecido em sua honra, pela familia Monteiro de Carvalho.

Inauguração de uma fabrica de amido para exportação

RIO, 11 (Da nossa sucursal, pelo telefone) — O sr. Presidente da Republica recebeu o seguinte telegrama:

"Araras — S. Paulo. Congratulo-me com v. exc. pela inauguração da fabrica de amido para exportação da firma Zurita Ltda., resultado dos primeiros trabalhos encetados pelo Ministerio da Agricultura neste ramo da produção, sob a esclarecida orientação de v. exc.

Esse ato é um marco inicial da campanha visando a transformação da raspa de mandioca em amido, produto industrial de grande consumo mundial.

Criando-se uma das maiores riquezas rurais do Brasil, o nome de v. exc. por isso foi muito justamente lembrado por todos os que assistiram ao auspicioso fato. Saudações. — (a.) Fernando Costa".

PLANO INCLINADO NO OUTEIRO DA GLORIA

RIO, 11 (Da sucursal — Via Vasp.) — A Prefeitura contratou a execução dos serviços de construção de estações de passageiros, casa de maquinas, leito de linha ferrea e montagem de um plano inclinado eletrico, a ser instalado no outeiro da Gloria, somando a transação a 528:650$000, e estipulado o prazo de entrega das obras em 10 meses.

O outeiro da Gloria é um dos pontos pitorescos desta capital e caracteristico na fisionomia do Rio. E' conhecido em todo o mundo através de propaganda turistica.

Em Ankara um delegado da Cruz Vermelha Internacional

SOFIA, 11 (H. T.) — Anuncia-se de boa fonte que o dr. Junod, delegado da Cruz Vermelha Internacional, se encontra atualmente em Ankara.

O dr. Junod estaria tentando obter o apoio turco no sentido de ser proposto um compromisso entre os governos de Berlim e Moscou para troca de informações sobre prisioneiros de guerra alemães e sovieticos.

Missão militar norte-americana

RIO, 11 (Da nossa sucursal, pelo telefone) — Procedente de Porto Alegre chegaram os dois aviões do Exercito dos Estados Unidos, trazendo a missão militar norte-americana que percorre os paises da America Latina, numa iagem de confraternização continental.

Os oficiais norte-americanos tiveram concorrida recepção, comparecendo ao aeroporto "Santos Dumont" representantes do governo e varios oficiais brasileiro. Num dos aparelhos viajou da capital gaucha, onde foram receber a missão, o coronel Silbert, adido militar da embaixada dos Estados Unidos.

Jovens hitleristas em férias na Espanha

LISBOA, 11 R.) — Anuncia-se nesta capital que 75 moças pertencentes à Juventude Hitlerista devem passar um periodo de férias na Espanha, a convite do governo espanhol.

Essas jovens estão sendo esperadas em Lisboa na proxima semana.

Terá 140 metros de altura a torre do monumento dos trabalhadores ao Presidente Vargas

RIO, 11 (Da nossa sucursal, pelo telefone) — O monumento de concreto e granito que os trabalhadores vão erguer na praça 11 de Junho, em honra ao Presidente Getulio Vargas, já tem suas bases concluidas.

Hoje, com a presença do sr. Dulfe Pinheiro Machado, que responde pelo expediente do Ministerio do Trabalho, teve lugar a cerimonia de prova das 130 estacas, que servirão de base para esse monumento.

Delegações de todos os sindicatos associaram-se à festividade.

Nesse monumento, que será construido exclusivamente graças às contribuições dos operarios, já foram empregados, cerca de 310:000$000.

Agora será aberta a concorrencia para a construção da torre, que terá 140 metros de altura. Vai ser o maior monumento da America.

A experiencia constou no exercicio de uma pressão de 100 toneladas sobre uma estaca, escolhida indiferentemente, prova essa que teve o mais perfeito exito tecnico.

Foi servida, por ultimo, uma taça de champanhe, tendo falado varios oradores.

O sr. Dulfe Pinheiro Machado, em rapidas palavras, salientou a espontaneidade do gesto dos trabalhadores do Brasil, homenageando o criador da legislação social e dando uma demonstração eloquente de reconhecimento e admiração ao Presidente Getulio Vargas.

NOVAS FONTES DE RIQUEZA

IMPORTANTES TRABALHOS CIENTIFICOS DO INSTITUTO DE QUIMICA AGRICOLA

RIO, 11 (Da sucursal, via Vasp) — O Instituto de Quimica Agricola, orgão de investigações e pesquisas cientificas, desenvolve estudos em torno de relevantes assuntos, estudos que são executados dentro do sentido do conhecimento tecnico-cientifico do que é bem nosso, do que valemos e do que podemos realizar. Notaveis conclusões têm sendo obtidas no laboratorio anexo à diretoria, como se verá, sucintamente, adiante: 1) No estudo quimico do oleo pardo, leguminosa da nossa flora, foi verificado que as sementes fornecem por distilação a corrente de vapor, uma essencia não consignada na literatura cientifica; 2) no Guará, euforbiaceas brasileiras, cuja ocorrencia é notavel nos Estados de Mato Grosso e Goiás, fez-se o estudo quimico das sementes, tendo-se extraido das mesmas um oleo que revelou excelentes virtudes secativas, produto que está em condições de figurar como apreciavel fonte de riqueza do país; 3) já se pode afirmar, baseado em ensaios realizados, a existencia de um principio caustico na Aroeira Brava; 4) foi extraida da raiz do Manacá e Manacina, cujos efeitos estão sendo verificados; 5) a raiz do Falso Jaborandi mereceu a atenção do Instituto, porquanto é tida como hipnotica e analgesica, estando em curso os ensaios acerca da natureza de seu principio ativo.

O Instituto de Quimica Agricola conseguiu preparar um papel viscoide, tipo de celofane francês, produto cujo consumo cresce dia a dia no país, ainda não preparado no Brasil por outros laboratorios oficiais ou estabelecimentos industriais particulares. As pesquisas no terreno dos derivados da celulose foram encaminhadas para um sem numero de outros produtos de elevado alcance nacional, tais como: pelicula cinematografica, filmes, lacas com suas inumeras aplicações em aviões, automoveis, etc., massas prensaveis para o fabrico de vidro inquebravel e não inflamavel de extenso uso em automoveis, aviões, coberturas de botes, mascaras contra gazes, clichés para impressão, estufas para cultura de legumes e frutas, etc..

Museu Paulista

EXPOSIÇAO DO CENTENARIO DE PRUDENTE DE MORAIS

Comunica-nos o dr. J. Alberto J. Röbbe, diretor interino do Museu Paulista:

"A exposição comemorativa do centenario de Prudente de Morais, inaugurada no salão de honra, no Museu Paulista, no dia 5 do corrente, permanecerá aberta até o dia 15 de novembro p. f., nos dias regulamentares de visita publica (isto é, aos domingos e feriados, das 12 às 17 horas, e às terças e quintas-feiras, das 12 às 16,30 horas), salvo quando chover.

Figuram na exposição, além de magnifico retrato a óleo de Prudente de Morais (da Galeria dos Presidentes de São Paulo, da Secretaria da Justiça), gentilmente emprestado pelo exmo. sr. Secretario da Justiça e do Interior, numerosos livros, jornais, documentos, fotografias, estampas, objetos de uso pessoal, dádivas recebidas, etc., quasi todos provenientes do gabinete, da biblioteca e do arquivo de Prudente de Morais, pertencentes ao Museu Republicano "Convenção de Itu'" (subordinado ao Museu Paulista), em virtude de doação feita, ha muitos anos, pela familia do inolvidavel estadista.

Chegou a São Paulo o prof. Mauricio Joppert

Procedente da capital da Republica, viajando pela litorina, chegou, ontem, a esta cidade, o prof. Mauricio Joppert, da Faculdade Nacional de Engenharia da Universidade do Rio de Janeiro.

O prof. Joppert vem a São Paulo representar a Escola Nacional de Engenharia na reunião que se realizará no dia 14 do corrente, devendo pronunciar uma conferencia na Escola Politécnica, sobre "Melhoramentos de Embocaduras".

Ao desembarque do prof. Mauricio Joppert estiveram presentes, além de outras pessoas, os srs. Benedito Azevedo Marques, diretor de Viação da Secretaria da Viação e Obras Publicas; professores Paulo Mendes da Rocha, Celio Ferreira e Osmar Queiroz Botelho, presidente do Gremio Politécnico.

Encontra-se nesta capital alto funcionario do Ministerio da Agricultura

Chegou ontem a esta capital, procedente do Rio de Janeiro e viajando pelo segundo noturno, o sr. Franklin Viégas, diretor da Divisão de Fomento da Produção Vegetal do Ministerio da Agricultura, que durante sua permanencia em São Paulo cuidará de importantes assuntos pertinentes à repartição que chefia.

O seu desembarque foi muito concorrido, notando-se na Estação do Norte a presença dos srs. Oliveira Mota Filho, chefe do Fomento Agricola em São Paulo; Aristides Carvalho de Oliveira, assistente tecnico do mesmo departamento; João Alexandre Viégas Neto, altos funcionarios e inumeros amigos.

Companhias Quadros do III-4.º R. I.

No quartel do III|4.o R. I., à rua Frederico Alvarenga, precisa-se falar com a maxima urgencia com os candidatos a reservistas das Unidades Quadros que não tomaram parte nas manobras. Por ocasião da apresentação, os referidos candidatos receberão ordens sobre o periodo de acampamento, que terá lugar a partir de 16 do corrente.

PREVISÃO DO TEMPO

Previsão do tempo para o Estado de São Paulo, organizada pelo Serviço Nacional de Meteorologia, até às 2 horas de hoje:

TEMPO: instavel com chuvas.

TEMPERATURA: estavel.

VENTO: de sul, com rajadas frescas.

SOLENEMENTE INSTALADO O CONGRESSO ESPORTIVO DE RIBEIRÃO PRETO

A cerimonia foi presidida pelo sr. Interventor dr. Fernando Costa

RIBEIRÃO PRETO, 11 (Do enviado especial Salatiél de Campos, pelo telefone) — Na séde da Sociedade Legião Brasileira, realizou-se, ontem, à noite, a sessão solene de abertura dos Jogos Abertos do Interior, com a instalação do Congresso Esportivo.

Perante assistencia numerosa, da qual fazia parte o sr. Interventor Federal, dr. Fernando Costa, que presidiu a sessão, falou o dr. Fabio Sá Barreto, Prefeito Municipal, que focalizou a importancia daquele certame esportivo e enalteceu a dedicação do chefe do governo paulista nesse magno setor do desenvolvimento da mocidade bandeirante.

O dr. Fernando Costa usou da palavra em seguida, exortando a mocidade a dedicar-se à pratica dos esportes, sendo, no final do seu discurso, muito aplaudido pela assistencia.

Em seguida o chefe do Executivo paulista encerrou a sessão solene, retirando-se da Sociedade Legião Brasileira, sempre vivamente aclamado pelos presentes.

CUMPRIMENTOS RECEBIDOS PELO DR. FERNANDO COSTA

RIBEIRÃO PRETO, 10 (A. N.) — O sr. dr. Fernando Costa, Interventor Federal, recebeu, hoje, assinado pelos srs. Isaac Ferreira, Joaquim Santiago e Valdemar Meireles Ferreira o seguinte telegrama: "Dr. Fernando Costa — Rua Américo Brasiliense, 50 — Ribeirão Preto — Nossos aplausos e parabens pelo seu discurso pronunciado no Bosque Municipal de Ribeirão Preto".

FAIXA AZUL

Este é o simbolo da
L. LISCIO & CIA. CAMA PATENTE
L. LISCIO & CIA. S. PAULO
legitima CAMA PATENTE

Discurso do Rio Amazonas

RIO, 11 (Da nossa sucursal — Via Vasp) — Encerraram-se ontem nesta capital, as imponentes festividades civicas com que o país inteiro comemorou a historica oração do rio Amazonas, pronunciada ha um ano em Manáus, pelo Presidente Getulio Vargas.

A solenidade do encerramento realizou-se no Palacio Tiradentes, contando com a participação dos universitarios e grande numero de pessoas ilustres. O sr. Lourival Fontes presidiu a sessão civico-literaria, que foi promovida pelo D. I. P..

A "foto" representa um aspecto dessa patriotica comemoração, vendo-se o sr. Lourival Fontes na cadeira da presidencia, pronunciando sua oração e, ainda, sentados à mesa, o conego Olimpio de Mélo, presidente do Tribunal de Contas da Prefeitura, sr. Rego Monteiro, diretor do Departamento Nacional e Trabalho, coronel Costa Néto, superintendente das companhias Incorporadas ao patrimonio da União, academico Osvaldo Orico, sr. Georgino Avelino, diretor do Departamento de Turismo, da Prefeitura, e outras personalidades.

ASPASIA
COM CHEQUES DIARIOS DE
500$000
A FABRICA DE CIGARROS SUDAN S/A., publica a fotografia de um dos muitos felizardos que estão sendo contemplados com
CHEQUES DA NOVA SÉRIE DE GRANDES VALORES

O sr. Adelio Nardi, residente à rua Frei Gaspar, 335, recebendo 500$000, com o cheque n.º 0001 "SÉRIE A", por ele encontrado numa carteira dos excelentes cigarros
ASPASIA
adquirida, no dia 7 deste mês, no Emporio A. FERREIRA, à Av. Alvaro Ramos, 2612.
ASPASIA — Superior mistura que custa apenas $600.
ASPASIA — O unico cigarro de $600 que dá CHEQUES de 500$000
E' um produto SUDAN

Cruzada pró Infancia

Terá inicio hoje a entrega de propostas para socios contribuintes dessa entidade

Recebemos, da Cruzada Pró Infancia, o seguinte comunicado:

"Primavera. Justamente na estação das flores, é que a Cruzada Pró Infancia pede o auxilio do povo de São Paulo, às crianças necessitadas.

Flores. Se encanta nossos olhos, agrada nossos sentidos a policromia das flores da nossa terra, enchem nossa alma de satisfação, o nosso coração de prazer, os sorrisos das crianças. Ao ve-las passar em corrida, brincando pelos jardins, alegres, coradas, não ha quem não tenha o desejo de acariciar os seus cabelos.

Nem todas as crianças, entretanto, têm a felicidade de correr pelos jardins em flor. Algumas, são impedidas pela sua saude combalida, outras, porque não têm, nem mesmo, o carinho de u'a mãe. E' justamente para estas que a Cruzada Pró Infancia pede agora o auxilio do povo paulista. E' para as crianças pobres, é para a infancia desvalida, que a Cruzada estende sua mão.

E quando, no conforto do lar, as mães de São Paulo, acariciarem o rosto gentil de seu filhinho, lembrem-se que outras crianças, no mesmo momento, estão tiritando de frio, com fome e que precisam de alguem que as ampare.

A Cruzada Pró Infancia compromete-se a lhes dar esse amparo. Para isso recorre mais uma vez à generosidade do povo bandeirante.

O INICIO DA CAMPANHA

No proximo dia 14, das 20 às 24 horas, realizar-se-á um chá dansante nos salões do Clube Comercial. Essa reunião marcará o inicio da Campanha que a Cruzada Pró Infancia promove, visando angariar fundos para construir um novo predio, podendo desse modo melhor instalar e desenvolver os seus diversos serviços.

Expontaneamente deram seu apoio a essa campanha, figuras de grande destaque da sociedade paulistana. A Cruzada, entretanto, na aquisição de donativos para a obra que se compromete realizar, solicitará auxilio a todo o povo de São Paulo.

A gente de nossa terra, que se revela sempre extraordinariamente generosa, certamente não negará agora seu auxilio, quando se trata de dar maior assistencia ao que de mais precioso possue uma nação, a sua infancia.

ENTREGA DE PROPOSTAS DE SOCIOS

Hoje, será feita a entrega de propostas para socios em todos os lares de São Paulo. Escoteiros pertencentes à "Federação Paulista de Escoteiros" e à entidade "Pioneiros Paulistas", entregarão envelopes contendo a proposta e dados referentes às atividades da "Cruzada em todas as casas de São Paulo. Essas propostas serão recolhidas pelos proprios escoteiros no domingo proximo.

Necessita, a Cruzada, de membros contribuintes, para que possa manter todos os seus serviços, que serão amplamente desenvolvidos com a construção do novo predio.

Como se trata de obra profundamente humana e de grande alcance social é de se esperar que ninguem deixe de dar o seu auxilio mensal.

Depende da contribuição de todos, a futura assistencia que terá em S. Paulo a gestante pobre a infancia desvalida.

SEMANA DA CRIANÇA

Iniciando-se hoje, a "Semana da Criança", promovida pela Cruzada Pró Infancia, serão realizadas diversas cerimonias religiosas. Amanhã, "Dia Pré Escolar", realizar-se-ão visitas aos Jardins de Infancia, da Cruzada.

Terça-feira, dia 14, "Dia do Latante", às 15 horas, dar-se-á, no "grill-room", da Feira Nacional de Industrias, distribuição de premios aos vencedores do 10.o Concurso de Robustez Infantil.

Pela cruzada serão oferecidos os seguintes premios, em dinheiro, às crianças criadas com alimentação natural, matriculadas em seus centros e no seu Dispensario Central:

1.o lugar, um premio de cem mil réis; do segundo ao quinto, um premio de cinquenta mil réis, cada um. Aos demais classificados, brinquedos.

Pela Campanha de Produtos Nestlé serão oferecidas às crianças criadas com alimentação artificial, matriculadas na Cruzada, os seguintes premios:

1.o lugar, um premio de cem mil réis em dinheiro; do 2.o ao 5.o, um premio de cinquenta mil réis, em dinheiro; do 5.o ao 10.o, um copo de prata com iniciais gravadas. Aos demais concorrentes profusa distribuição de brinquedos e balas.

A's crianças classificadas no Concurso Particular receberão os seguintes premios:

Do 1.o ao 5.o, um estojo de prata. Aos demais classificados, um copinho de prata a cada um".

TABELAMENTO DOS GENEROS DE PRIMEIRA NECESSIDADE

A Comissão de Fiscalização de Preços dos Generos Alimenticios de Primeira Necessidade, em reunião realizada dia 10, resolveu manter, quanto ao óleo de caroço de algodão, o preço já fixado para as vendas a varejo, de rs. 3$500, estabelecendo tambem, para as vendas por atacado, o preço de rs. a alta excessiva se pudesse encontrar justificativa razoavel. Assim, os produtos de grande consumo, que, dia a dia, vinham encarecendo, sem que para a alta excessiva se pudesse encontrar justificativa razoavel. Assim, os produtos referidos foram tabelados nas bases que seguem e que entrarão em vigor na data da publicação no "Diario Oficial", do áto do sr. Secretario da Agricultura, que aprova a resolução tomada:

ÓLEO DE CAROÇO DE ALGODÃO — preço no comercio, em grosso — lata de 1 quilo, 3$100 e data de 18 quilos, 48$800; preço no comercio, a varejo — lata de 1 quilo, 3$500 e de 18 quilos, 53$700. Fica considerado óleo de caroço de algodão, sujeito ao tabelamento supra, todo o óleo composto que contenha até 15o|o (quinze por cento) de outros produtos.

CARVÃO — Preço no comercio, em grosso — 120 litros, sem o saco, ... 7$500; preço no comercio, a varejo, sem o saco, 9$000.

MACARRÃO — Preço no comercio, em grosso, macarrão-massa comum, em pacotes de 1 quilo, 1$500; idem, no comercio a varejo, 1$700.

TODOS OS MESES!

ATÉ QUE ÊLE CRESÇA E SE FAÇA HOMEM,

SERÁ PRECISO DINHEIRO

Quando o Sr. assiste seu filhinho tentando com as mãozinhas frágeis executar uma tarefa difícil — isso não faz o Sr. pensar nos muitos anos que ainda hão de passar, até que êle cresça e possa cuidar de si mesmo? Isso não lhe sugere algo sôbre a necessidade que seu filho terá, por muitos anos ainda, de um lar, de roupas, de alimentos, de colégio e livros para estudar?

O fato do Sr. fazer essas reflexões torna patente que o seguro que o Sr. instituir para amparo de sua família, precisará prover dinheiro, *todos os meses*, para as despesas inevitáveis da família. Há um plano de seguro que se ajusta bem a esta situação — garantindo à sua espôsa uma renda mensal — durante 20 anos após seu falecimento. Consulte — sem qualquer compromisso — um Agente da Sul America. E peça já, com o "coupon" ao lado, um folheto explicativo.

Ganhando um ordenado de 1:500$000, o Sr. póde garantir à sua espôsa uma renda mensal, de 500$000.

Pense na ajuda que sua espôsa terá, *todos os meses*, com essa renda, para acudir ás despesas do sustento e da educação de seu filho! Não protele mais êste ensejo, que o Sr. tem, de deixar garantida á sua espôsa, uma renda fixa de 500$000 mensais — durante os 20 anos que se seguirem ao seu falecimento. Procure estudar atentamente êste vantajoso plano de seguro. Mesmo ganhando acima ou abaixo de 1:500$000, o Sr. poderá fazer um seguro desta modalidade, de acôrdo com suas possibilidades. A Sul America tem planos de seguros adaptados a tôdas as bolsas e exigências.

FIRME como o Pão de Assucar SUL AMERICA

Sul America

Companhia Nacional de Seguros de Vida

À SUL AMERICA
CAIXA POSTAL 971 - RIO

Queiram enviar-me um folheto explicativo sôbre esta modalidade de seguros.
8 - JJJJ - 1 3

Nome..............................
Rua..............................
Cidade.............. *Estado*..............

Os cardiacos têm, no oxigenio, um meio de serem melhorados

(Para o "Correio Paulistano")

DR. ARAUJO CINTRA

O oxigenio é um novo e valioso recurso que os medicos recorrem pelos grandes beneficios que produz, particularmente nos cardiacos. As enfermidades do coração são extremamente frequentes na clinica. Entre os cardiacos encontramos inumeros asmáticos e bronquiticos. A ásma que se manifesta com violencia e acompanhada de perturbações cardiacas é denominada ásma cardiaca. As medicações habituais nesses casos dão resultados inconstantes e passageiros, ao passo que o oxigenio quando bem aplicado, prolongadamente, produz melhorias bastante satisfatorias. Nos velhos asmáticos enfizematosos, o oxigenio é o melhor tratamento. Na angina do peito os resultados muitas vezes são notaveis pelo carbogenio e oxigenio. As pneumonias e bronco-pneumonias produzem principalmente nos velhos, crises cardiacas, que causam a morte; o carbogenio e o oxigenio além de aumentarem a resistencia do doente, tonificando o coração, age sobre o pneumococus diminuindo a sua virulencia e abreviando a cura.

* * *

No colapso cardiaco e nas sincopes graves, o oxigenio e o carbogenio são medicamentos heroicos, porque podem salvar muitas vidas. Quem já assistiu ao emprego do oxigenio no colapso cardiaco e na insuficiencia aguda do coração, torna-se um grande entusiasta desse poderoso recurso terapeutico por verificar uma rapida e ampla melhoria no doente. No colapso cardiaco empregando o carbogenio e oxigenio sob pressão de 30 litros por minuto, observamos:

- melhora rapida do pulso;
- aumento da amplitude respiratoria (aliviando a falta de ar);
- a pulsação tende a tornar-se ritmica;
- os abatimentos cardiacos ficam mais fortes,

e além disso dá um notavel bem estar ao doente.

Mesmo nos casos onde as medicações tonicardiacas não têm mais efeito, o oxigenio tem produzido em alguns casos, verdadeiros milagres.

* * *

Para conseguir os resultados descritos acima, é necessario que o oxigenio seja bem aplicado, isto é, nas dóses exigidas, abundante e prolongadamente e com aparelhos sob pressão, para que possa penetrar rapidamente na corrente sanguinea.

Não é com sacos ou balões de oxigenio, sem pressão, de capacidade reduzida (20, 30 ou 50 litros no maximo) que podemos esperar algum resultado. Não é com 50 ou 100 litros de oxigenio que podemos salvar "in extremis" um doente de colapso e resguardá-lo de nova e iminente crise, mas com 2 a 6 mil litros de oxigenio diarios ou mais; sendo assim de quantos balões precisariamos?

Os torpedos têm uma capacidade de 1.500, 3.000 e 6.000 litros de oxigenio, de modo que com 1 ou 2 torpedos por dia, podemos socorrer o cardiaco de maneira eficiente e na quantidade exigida pelo caso.

* * *

Nos casos graves e urgentes empregamos o oxigenio com a pressão de 20 a 30 litros por minuto e quando observamos uma bôa melhoria, podemos diminuir para 10 ou 15 litros por minuto, prolongadamente durante horas e dias. Não devemos economisar e espaçar muito as aplicações de oxigenio, pois o colapso ou a crise cardiaca pode repetir e não se conseguir mais uma reação benefica. A introdução do oxigenio no organismo é feito por meio da tenda e da mascara. Nos enfermos cronicos de insuficiencia cardiaca a tenda é de grande vantagem. Nos agudos e urgentes, como no colapso, a mascara é mais eficiente e mais facil.

Nos doentes gravissimos, onde ha uma possibilidade de cura, o oxigenio consegue prolongar a vida durante varios dias, dando oportunidade ao organismo de reagir. Só esse fato, justifica amplamente o emprego generalizado desse notavel e heroico recurso que a medicina dispõe atualmente.

Assistencia a menores

OLINTO FRANCO DA SILVEIRA

(Administrador do Instituto Modelo de Menores)

(Para o "Correio Paulistano")

Um dos problemas mais dificeis de ser resolvido é o do egresso dos Institutos. Permanecendo longos anos em um internato, dispondo de todo o necessario para a sua subsistencia e tendo tudo quanto necessita, perde o aluno, por completo, a noção do valor real dos bens materiais de que dispõe, não lhe sendo possivel avaliar a dificuldade encontrada por todos aqueles que na aspera luta da vida, devem prover suas necessidades imediatas. Devido ao fato de ter tudo a hora e a tempo, chega mesmo a pensar que lá fóra, na vida pratica tudo lhe será facil. E ao ser desinternado se desfaz essa ilusão, sendo comum os meninos voltarem ao Instituto pedindo abrigo e amparo.

Ha casos interessantes de alunos que vivem constantemente solicitando para serem desinternados e que, no dia em que isso acontece, poucas horas depois, voltam, timidos e medrosos, solicitando que lhes seja proporcionada uma colocação ou alguns dias depois, se queixando do emprego em que se encontram.

Esse sentimento de proteção que o desinteressado vê na casa em que cresceu, não diminue com os anos. Cada vez que um ex-aluno tem uma necessidade, volta anciosamente as suas vistas para o Instituto.

Além da timidez natural, o menino tem contra si os antecedentes, e apesar de toda a gente dizer "que se interessa muito pela infancia abandonada", não são muitas as pessoas que querem receber em sua casa o egresso de um Instituto, muito embora a causa de internação fosse apenas o abandono.

Para vencer a timidez e dar ao aluno noção exata do mundo exterior, e para fazer-lhe sentir as dificuldades que encontrará na vida pratica, foram organizadas colonias familiares no Instituto Modelo.

A Colonia Familiar é a dependencia para onde são enviados os desajustados sociais, abrigados por este reformatorio, que se encontram na ultima fase de reajustamento, imediatamente anterior a sua restituição ao pleno convivio social.

São ali colocados em regime de semi-liberdade, empregados fóra do estabelecimento mediante salario, os alunos para os quais a tarefa assistencial da escola de reforma está prester a terminar.

Os internados, como compensação da regalia constituida pela transferencia para aquela dependencia, assumem certas responsabilidades, que terminam e fazem a prova do trabalho reeducativo a que foram submetidos.

Cabendo aos internados usufruir o maior conforto representado pelo afastamento do internato em regime coletivo, a semi-liberdade, o direito de dispenderem em diversões e pequenas despesas pessoais uma parte dos salarios que percebem, são eles obrigados a se submeterem voluntariamente a certas normas de disciplina, a contribuirem para a realização dos serviços domesticos, a acatarem a autoridade de um coega que livremente elegem e a contribuirem para a manutenção da Colonia com o pagamento da locação dos predios em que residem, rateada equitativamente entre todos os seus habitantes.

Removido o menor para a Colonia, consequencia de sua conduta elogiavel durante um periodo de internação mais ou menos longo, ele contribue financeiramente para permanecer na situação em que se encontra e pode obter para si mesmo, pequenos beneficios materiais correspondentes ao resultado do seu trabalho. Com este procedimento, visamos fazer aqueles alunos, pela experiencia quotidiana, adquirirem a convicção de que uma bôa conduta mantida com persistencia, produz posteriormente vantagens apreciaveis; que para assegurar a situação do momento é indispensavel esforço constante e que este esforço e trabalho de cada dia trazem, imediatamente, valiosas recompensas.

A INDUSTRIA DA ALIMENTAÇÃO NO BRASIL

Considerações à margem das estatisticas

RIO, 11 — (Divulgação da nossa sucursal) — A industria de alimentação não é nova no Brasil e vem assumindo um desenvolvimento bastante auspicioso. Mas, inquestionavelmente, esse progresso ha de encontrar-se doravante e com uma crescente rapidez. E' que, conforme as exigencias atuais da nutrição como sequencia de novos conhecimentos e de maior controle na qualidade dos alimentos, os generos de consumo serão submetidos cada vez mais a uma preparação que condiga com os requintes do publico consumidor.

E não é sómente por essa razão. Tambem interfere a elevação gradual e constante do padrão de vida do homem brasileiro. A marcha do progresso e da civilização acompanha-se da criação de novas necessidades de conforto, de bem-estar, de comodidade. E um dos primeiros indices da melhoria do "standard" de vida apura-se pelo cardapio.

Isso mesmo podemos observar em outros países, como sejam os Estados Unidos, por exemplo. Os habitos e preferencias de alimentação do povo norte-americano modificaram-se sensivelmente nestes ultimos vinte anos. Aumentou o consumo de alimentos enlatados, vegetais e sopas, que de 64 milhões de caixas, no censo de 1919, atingiu agora, no censo de 1939, a surpreendente quantidade de 183 milhões. O mesmo sucedeu com as frutas em conserva que progrediram de 21 e meio milhões de caixas em 1919 para 51 milhões em 1939. Em 1929, ainda não eram computaveis estatisticamente os sucos de frutas e de vegetais, enlatados, mas em 1939 já o seu consumo ultrapassava 29 milhões de caixas. Vários outros produtos demonstraram acrescimo sensivel, especialmente carnes de galinha e peru'. A carne de galinha consumida nos Estados Unidos era de 154 mil toneladas, em 1929, alcançando 196 mil toneladas em 1939. Identicamente sucedeu com a carne de peru' que passou de 14 mil toneladas em 1929 para 51 mil em 1939. Em contraste com esse consideravel aumento, verificou-se um drastico declinio do consumo de farinha de trigo.

A industria de alimentação ocupa o primeiro lugar em nosso conjunto manufatureiro. Farinhas, assucar, bebidas, conservas, gorduras, laticinios, carnes constituem setores bem distintos e em auspicioso desenvolvimento. Mas ainda não se generalizou o uso de alimentos enlatados como se observa nos Estados Unidos.

A lei da evolução e o surto que a nossa economia está assumindo hão de impôr naturalmente a adoção de alimentos preparados. E, então, a industria alimentar tomará um decisivo impulso. Será esse um meio de intercambiar facilmente produtos entre regiões distantes conseguindo-se, por essa fórma, uma dupla vantagem: Uma conservação perfeita e um aproveitamento mais racional das produções em sêr. Além disso, mobilizam-se industrias correlatas que acrescentam e valorizam o nosso parque industrial.

Aliás, podemos notar o desenvolvimento que vêm tomando estas industrias através das estatisticas. Em 1928, ainda importavamos mais de 3.000 toneladas de conservas e extratos de peixe. Em 1940 já exportámos cerca de 10 mil toneladas de pescados secos, frigorificados ou em conserva. Este é um exemplo ilustrativo entre muitos outros que poderiam ser apontados. A industria de alimentação constituirá o mais importante dos setores de nossa economia. Mesmo porque ela é basica na estrutura economica de uma nação, em tempo de paz e mais ainda em tempo de guerra.

Escola de Sociologia e Politica

Amanhã, ás 21 horas, prosseguirá a exibição da serie de filmes naturais promovida pela Escola Livre de Sociologia e Politica de São Paulo, em continuação ao seu programa de atividades extra-curriculares, no salão nobre da Escola de Comercio "Alvares Penteado" (largo de São Francisco).

Por essa ocasião será exibido um filme colorido, intitulado "Um passeio pelos Estados Unidos". Após a exibição deste filme será passada pela segunda vez, sobre a Universidade do Cornell, tambem colorido.

O MARMORE NO BRASIL

RIO, 11 (Da nossa sucursal — Via Vasp) — E' notorio que o Brasil possue uma variedade extraordinaria de marmores não só de excepcional beleza, mas tambem de otima resistencia, havendo tipos que concorrem, em igualdade de condições, com os famosos marmores de Carrara, na Italia, e Parros, na Grecia, os quais, como se sabe, são os dois mais famosos centros de produção mundial.

As pedreiras de marmores no Brasil acham-se distribuidas por varios Estados. Todavia, merecem especial referencia as de Corumbá, em Mato Grosso, e as de Candereia, Ouro Preto, Rodrigo Silva, Arco Verde e Mar de Espanha, no Estado de Minas Gerais. Igualmente apreciavel é o marmore da Baía, o do Estado do Rio, de São Paulo, do Paraná, de Santa Catarina e do Rio Grande do Sul.

Ha alguns anos teve inicio a exploração do marmore brasileiro, hoje já muito utilizado nas construções. Até 1930, o marmore nacional não era praticamente consumido. Já nos ultimos anos, a produção brasileira contribuiu com cerca de 55 % do consumo aparente do país.

Ao que informa o Conselho Federal de Comercio Exterior, a produção do Brasil em 1938 foi de 13.200 toneladas, no valor de 2.230 contos, contra 13.700 toneladas, no valor de 2.280 contos, em 1939. Em 1940, ela atingiu 14.400 toneladas, no valor de 2.230 contos, tendo o Estado de Minas Gerais contribuido com um contingente equivalente á metade desse volume; o Estado do Rio com o de um quarto e os demais Estados produtores com o restante.

Quanto á exportação nos primeiros oito meses do ano em curso, vendemos 175 toneladas, no valor de 200 contos, destinadas na maior parte á Argentina, ao Panamá e ao Chile.

CRIAÇÃO DO MUSEU DE SÓLOS BRASILEIROS

RIO, 11 (Da sucursal, via Vasp) — Orgão de investigações e pesquisas cientificas, investido de uma finalidade que o torna indispensavel á solução de problemas maximos que afetam a vida do Ministerio da Agricultura, o Instituto de Quimica Agricola desenvolve estudos em torno de relevantes assuntos, conquistando acervo de realizações que bem merecem se tornem reveladas ao grande publico.

Em uma das secções do Instituto de Quimica Agricola, Mineralogia e Genese do Sólo — um dos encargos principais tem sido executar analises de perfis de solos colhidos por diversos orgãos do Ministerio da Agricultura e tecnicos do Instituto. Noventa e cinco perfis foram examinados ou revistos em 1940, merecendo destaque pelo seu vulto os referentes á Fazenda Escola do Florestal, Rio S. Francisco, Chapadão do Araxá, Estações Experimentais do Instituto de Experimentação Agricola e mais 16 perfis de solos de cultura da herva mate. Em um total de 322 amostras, foram examinadas terras do Pará, Pernambuco, Baía, S. Paulo, Santa Catarina, Rio Grande do Sul e Minas Gerais. Alem dos perfis, foram realizadas analises sumarias de terras a pedido de particulares, oferecendo-se um total de 3.000 determinações analiticas.

Ao lado do serviço analitico que desenvolvem cinco laboratorios, procedeu-se a classificação dos resultados obtidos. Cerca de 1.500 fichas constituem hoje no Instituto farto material de trabalho para fins cientificos.

A grande coleção de amostras de sólos de varios Estados do Brasil de que dispõe o Instituto, aliada á documentação analitica, poderá facilitar desde logo os preparativos para a criação do Museu de Sólos Brasileiros.

APARELHOS DE OXIGENIO

Aplicações de oxigenio e carbogenio nas molestias cardiacas e na asma grave.

CLINICA DO DR. ARAUJO CINTRA

Rua Barão de Itapetininga, 120 — Telefones 4-2225, 7-6926 e 2-1093
Consultas: Das 15 ás 18 horas. Atende-se chamados urgentes.
(Aparelhos portateis).

CRESCE O NUMERO DOS MATRIMONIOS NO RIO

Os comerciarios ocupam o primeiro lugar — A idade preferida — Apenas 7 viuvos com viuvas — Na frente as brasileiras

RIO, 11 (Da sucursal — Via Vasp) — Do numero 3985, verificado no ano passado, no mesmo periodo, ascendeu a 4.224 os casamentos realizados nesta capital, nos meses de janeiro a maio. Este ultimo mês, foi, entre todos, o mais casamenteiro, aliás conhecidamente preferido pela maioria para a união indissoluvel. Constatou-se que os comerciarios ocupam o primeiro lugar na estatistica, elevando-se ao numero de 403, só em um mês. Vêm, depois, os operarios, com um maximo de 207 casamentos, seguido do militar, com 191.

Os funcionarios publicos, contra todas as espectativas, ocupam o quarto lugar na ordem. Algumas profissões aparecem apenas com a unidade, contando-se entre elas um musico.

Outra nota curiosa sobre casamentos é a relativa á preferencia sobre a nacionalidade dos consortes. Os portugueses preferem casar com brasileiras, contando-se que dos 53 que contrairam nupcias, apenas 25 desposaram suas patricias. 14 brasileiros ao contrario, deram preferencia a esposas lusitanas.

Com italianos casaram-se somente dois peninsulares e três brasileiros. Uma francesa figura na estatistica, casando-se com um alemão. 1.121 brasileiras contrairam nupcias no mesmo espaço de tempo.

A pergunta geralmente formulada sobre em que idade devemos casar, é respondida pela pratica: na juventude. A idade de 20 á 24 anos predomina num total de 536. Entre os 15 e o 19 anos, casaram-se 296 individuos, e os que medeiam entre 25 e 20, 230. A proporção que avança a idade diminue o coeficiente. Além dos 30 anos, apenas 74 decidiram casar-se. Maiores de 50 anos, 5. Um com 60 anos, convolou nupcias. Figura, porém como exemplo de rara temeridade.

Os casamentos mais comuns, como é natural, verificam-se entre solteiros, atingindo somas de 1.139. Viuvos que se casaram com solteiras, 30; solteiros que casaram com viuvas, 15. Viuvas e viuvos, porém, consorciaram-se apenas, 7.

CULTO EVANGELICO

PRIMEIRA IGREJA PRESBITERIANA INDEPENDENTE

(Rua 24 de Maio, 234, fundos)

Escola Dominical ás 9,45. Culto e pregação do Evangelho ás 11 horas e ás 20 horas, devendo falar o pastor da igreja, rev. Jorge Bertolaso Stela.

TERCEIRA IGREJA PRESBITERIANA INDEPENDENTE

(Rua Joli, 408)

Escola Dominical ás 10 horas. Culto e pregação do Evangelho ás 11,30 e ás 20 horas, devendo falar o pastor da igreja, rev. dr. Seth Ferraz.

QUARTA IGREJA PRESBITERIANA INDEPENDENTE

(Travessa Benta Pereira, 4)

Escola Dominical ás 10 horas. Culto e pregação do Evangelho ás 11,30 e ás 20 horas, devendo falar o pastor da igreja, rev. Roldão Trindade Avila. No culto da manhã, será celebrada a santa ceia.

CENTRO DE ESTUDOS INTER-AMERICANOS

Realizar-se-á, amanhã, ás 21 horas, no salão de conferencias da Sociedade "Dante Alighieri", á rua 15 de Novembro, 312, 2.o andar, mais uma aula do 2.o semestre do Curso de Estudos Americanos.

Deverá discorrer o jornalista, prof. Carlos Burlamaqui Kopke sobre o tema: "Luiz Carlos e sua obra literaria".

LIVROS NOVOS

NUTO SANT'ANNA

CIRANDA, por Clovis Ramalhete, premiado pelo "Dom Casmurro" e editado pela Empresa Editora Vecchi Limitada, Rio, 1941 — O TOCADOR DE REALEJO, por Walter Fontenelle Ribeiro, Empresa Anchieta Limitada, São Paulo, 1941 — EU FUI SECRETARIA PARTICULAR DE CHURCHILL, por Phyllis Moir, Livraria José Olimpio Editora, Rio, 1941 — CORAÇÕES HUMANOS, por Fannie Hurst, Civilização Brasileira S.A., São Paulo, 1941

Estilo simples, com passagens interessantes, sem apresentar, no entanto, paginas de lances dramaticos ou pinceladas fortes. Neste romance, "Ciranda", o sr. Clovis Ramalhete faz, de uma casa de pensão, com suas miserias, amores e falatorios, um pequeno mundo.

E' o estudante pobre, sem iniciativa, à procura de um emprego publico, quando a mesada se vai tornando rara; é outro que gosta de uma garota rica e não sabe como se arranjar para manter as aparencias; são d. Beatriz e d. Otilia, mulheres casadas, a namorar os moços da casa; é a Ditinha amando o Lauro que ama outra...

E a vida corre. E' uma ciranda, ciranda corriqueira, igual a de todas as casas de pensão.

"Intermezo ao luar" se destaca dos outros capitulos e a conversa de Ditinha com Silvio, na noite do baile, é uma pagina diferente, pelo modo com que o autor coloca os dois a fazer considerações sobre a existencia, tirando um pouco de alegria dos dias vasios que decorrem. E, assim, lá se vai a imaginação de ambos, a criar situações, errando livre de peias e de preconceitos.

Um romance facil e interessante, que prende e distrae.

* * *

Em "O tocador de realejo", o sr. Walter Fontenelle Ribeiro enfeixou cronicas lidas no programa "Espelho", da Radio Cosmos. Cronicas curtas, rapidas, enquadradas num programa de tempo limitado.

Em linguagem simples, o autor conta passagens sentimentais. Quasi todas tristes. E é preciso que o autor nos mostre tambem a outra face do "Espelho", alguma coisa que conforte e traga a alegria de viver.

"Trecho de carta"; "O Primeiro Baile"; "A Historia do Mas"; "A Maior Gloria"; e "O Professor de Matematica", de algum fundo psicologico, deixam entrever alguem que possue experiencia da vida e conhece o mundo.

No entanto, ainda assim, um livro para moças que estão amando...

* * *

Phyllis Moir, neste seu livro, relata-nos como conseguiu ser secretaria de mrs. Churchill, por quem nutria, desde pequena, grande admiração.

Conta-nos passagens de sua vida intima e que todas as suas preocupações e trabalhos não lhe tiram o bom humor. Otimo pai de familia, interessa-se pelas menores coisas que digam respeito à sua esposa e filhos. Sabe preparar uma salada, aprecia os bons pratos, sem ser gastronomo; sabe pintar; distrai-se fazendo serviços de pedreiro; gosta do teatro, em que se representem revistas alegres e comedias; é frequentador dos jogos de tenis e jogador de gamão.

Mas, apesar disso, não se descuida de seus afazeres; faz tudo metodicamente e, quando a eles se entrega, tem grande poder de concentração, abstraindo-se do que se passa em redor.

Mrs. Churchill, diz ela, trabalha melhor em sua cama, com um charuto entre os dentes, rodeado de jornais e de pilhas de livros, tendo ao lado a sua velha pasta de couro, em que guarda os mais importantes papeis relativos à vida da Inglaterra.

Conta-nos que mrs. Churchill, sofrendo de um defeito na abobada palatina e sendo gago, conseguiu, com uma grande força de vontade, dominar esse defeito, tornando-se orador.

Seus discursos têm sido comparados a uma grande sinfonia e ela mesma se sentia possuida de verdadeiro extase quando tomava notas das frases que ele ia proferindo, depois de bem experimentadas e de amadurecido estudo.

Parece, continu'a miss Phyllis Moir, que mrs. Churchill sente sobre si a mão do destino. Tem certeza do papel que desempenhará. Diz ela: "eu me convencia que ali estava o homem que a Inglaterra devia procurar na hora de perigo".

Foi um dos poucos estadistas que compreenderam, em 1933, que o hitlerismo desencadearia um segundo conflito, mais sangrento do que a grande guerra.

Em certa ocasião, como lider, disse que se devia "fazer a guerra por terra, por mar e por ar; a guerra com todo o poder e toda a força que Deus nos deu". E insistia: "Qual nosso objetivo? A vitoria. A vitoria, custe o que custar, apesar de todos os horrores. Vitoria por mais longa e dificil que seja a estrada, pois sem vitoria não é possivel viver".

Depois, conta-nos como foi chamado para elevados cargos e como varias vezes deixou de ser compreendido pelos seus concidadãos, até que, por fim, a Inglaterra achou que ele seria o seu grande chefe, o homem capaz de enfrentar Hitler e Mussolini. Escolhido, aceitou tão grande responsabilidade, porque, "si ficarmos discutindo o dia de ontem, perderemos o de amanhã".

Trata-se de um livro bastante interessante, de leitura agradavel, que prende a atenção desde as primeiras linhas.

* * *

"Corações Humanos" romance de Fannie Hurst, é a historia comovente do amor de Ray Schmidt por Walter Saxel. Esse homem, mais ambicioso do que inteligente, visando apenas o seu interesse, contrai casamento com a filha dos Trauer, a "loira e gorda" Corina, por quem, mais tarde, se afeiçoaria, mas jamais chegaria a amar.

Modesto e simples bancario da pequenina cidade de Cincinnatti, esse casamento lhe viria abrir as portas para um campo mais largo no terreno social e financeiro do país. Chegou a esquecer a formosa e sedutora Ray, aquela com quem, durante uns tempos, se encontrara sempre, de uma forma agradavel, numa determinada esquina (o que deu origem ao primeiro titulo do livro), para irem a almoços e jantares nos melhores restaurantes do lugar, e fazendo a propria companheira, muitas vezes, conjeturar como poderia ele manter tudo isso com o seu modesto ordenado de Banco.

Um dia, em que lhe falou em apresentá-la a sua mãe, tendo chegado a combinar hora e local, ela, sacrificando a sua felicidade, perdeu esse encontro que, talvez, resolvesse de sua vida futura. No entanto, é verdade que, nem com o decorrer dos anos, Ray ficaria sabendo qual a intenção de Walter, ao querer que a mãe dele a conhecesse.

E, tempos depois, por uma cruel coincidencia, o mesmo jornal que comunicava o casamento da irmã de creação de Ray, Freda (motivo por que ela havia perdido o encontro com Walter), trazia a noticia do noivado de Walter com Corina. Aquilo era superior às forças de Ray. Tendo perdido seu pai e vendo seu lar desmoronado pela desmedida ambição de sua madrasta, resolve então aceitar um emprego em Nova York, para onde se dirige, afim de iniciar uma nova vida.

O seu destino, porém, a perseguia na pessoa de Walter Saxel. Depois de seis anos de permanencia em Nova York, um belo dia depara-se com ele. E não resistiu, caiu-lhe nos braços, tornando-se sua amante. Um apartamento, a principio e o emprego; em seguida, o abandono do serviço, não porque ele visasse o descanso dela, mas para tê-la sempre ao seu lado. Nesse apartamento, esquecida do mundo e de todos, viveu exclusivamente para o seu amor.

O homem melhorara de situação, de ano para ano. De simples empregado passou a ser o chefe de uma das casas bancarias mais importantes do país. Mas, a sua mesquinhez e o seu egoismo, traziam-na presa em casa; ela não compartilhava, assim, de nenhum dos seus triunfos, embora fosse a sua unica cooperadora. O amor dessa mulher era um balsamo para a sua vida atribulada. Naquele retiro sossegado, ele podia pensar alto, ler os seus discursos, ser incensado, enfim, pela sua unica espectadora.

Dezoito anos viveu ela nessa "agua furtada", longe do luxo do palacete de Walter, de casas de campo, de estações de aguas. Contudo, nem uma queixa, nem um pedido. Das poucas vezes que o acompanhou à Europa, viajara em vapor de classe inferior, ficando em pensões modestas ao lado do hotel onde ele exibia os seus milhões. Uma unica vez em que se atreveu a dizer-lhe que, na sua vida, ela ocupava o quintal, ofendeu-se todo, e tomou atitudes que só com muito carinho e agrado se dissiparam. Rompem, porém, uma vez, durante três meses, porque Corina, já depois de ter tido dois filhos, e beirando os 40 anos, ia ter um terceiro. Mas o filho nasce e ela volta para o lado de Walter, que a procura uns dias antes de resolver-se a casar com um seu antigo admirador, Kurt, que ocupava, numa das fabricas de Detroit, um lugar de destaque, garantido.

Regressou, então, para o seu antigo apartamento, onde muito a sensibiliza a idéia de Walter, por não ter ele ali nada desfeito. Aquilo, tambem, lhe custava tão pouco: duzentos dolares por mês!

Quando o vitimou uma indigestão, o filho vêm a saber qual a mesada que o pai lhe costumava dar. Ele pergunta "por semana?" E promete-lhe que cumprirá religiosamente aquela obrigação durante toda a sua vida, que, infelizmente para Ray, foi muito curta, pois vem a falecer do desastre de uma queda de cavalo, num jogo de polo, dois meses depois da morte do pai.

Ficou Ray a braços com a miseria, amante que tinha sido de um dos mais importantes homens do país. Desfaz o apartamento. E, de miseria em miseria, vivendo de expediente pelos casinos das estações de aguas, não ha nada que não enfrente.

Por ironia da sorte, um dia, em que um jogador mais magnanimo lhe dá uma nota de 500 dolares, a misera fica sabendo, por um companheiro, que está ao seu lado, que esse homem não é, nada mais, nada menos, do que um dos filhos de Walter Saxel. Estranha e tardia mensagem de Walter! Os embates e os sofrimentos dos ultimos anos fazem que ela não chegue a gozar o sossego que aquela cedula lhe poderia proporcionar. E' encontrada morta, fechada em seu abafado cubiculo, com ela apertada entre as mãos.

"Velha avara" — dizem os vizinhos — "passava por privações e tinha dinheiro!"

Essa, a historia dramatica de "Corações Humanos", em tradução brilhantemente revista pelo ilustre escritor Rubem Braga, e que o cinema já aproveitou com exito, vulgarizando-a numa pelicula cheia de emoção.

Enfim, o romance que foi visto e ouvido, pode tambem ser agora lido em português, o que naturalmente será uma satisfação para os leitores deste genero literario.

A hora das grandes avenidas

Os trabalhos de remodelação da cidade prosseguem ativamente. Dentro de semanas, se tanto, um colecionador de paisagens urbanas poderá tomar o automovel no Braz, nas proximidades do Mercado, e chegar facilmente ao largo de S. Francisco sem atravessar o "Triangulo". A "avenida de irradiação", já é formosa realidade.

Obras da natureza destas que estão sendo executadas em S. Paulo, dependem, para que o seu exito seja completo, — em primeiro lugar, da capacidade de realização do Prefeito Municipal, em segundo lugar do espirito de compreensão do governo do Estado e em terceiro e ultimo da simpatia do povo. Nenhuma obra publica de grande vulto será executada sem que os três fatores se conjuguem e se completem.

O sr. dr. Prestes Maia encontrou na pessoa do sr. Interventor dr. Fernando Costa o mesmo entusiasmo de que hoje estão possuidos todos os paulistanos. Estadista dos mais afeiçoados à sua terra natal, o sr. Interventor dr. Fernando Costa compreendeu imediatamente que era preciso fazer da nossa metropole uma condigna "sala de visitas" desta unidade da Federação. Um S. Paulo de ruas estreitas e de casas antiquadas seria comprometedor para os nossos foros de gente moderna e realizadora.

Sob a atual administração do Estado, e graças ao vasto plano de avenidas posto em pratica, pelo Prefeito Prestes Maia, a velha urbe paulistana tomou um impulso notavel. As construções aumentam e sucedem-se. Noticia de poucos dias informava, por exemplo, que a Prefeitura da capital, por seu departamento competente, expediu licença para a construção de 1.061 predios, os quais deverão cobrir uma área de 160.022 metros quadrados. Desse total, 611 licenças correspondem a construções para habitações e escritorios; 421, a casas operarias a serem erguidas na zona rural e 29 construções para fins gerais.

Das edificações destinadas a escritorios e habitações, 241 são terreas e 370 sobrados, havendo um predio de 9 andares, dois de 11 e dois de 14. São em numero de 37 as lojas projetadas em predios mistos. Foi licenciada igualmente a construção de 13 fabricas, 8 armazens e uma garage comercial.

As construções traduzem bem, pelo seu numero elevado, o grau de desenvolvimento a que atingimos, e sobretudo a confiança da opinião publica na ação dos nossos homens de governo. Sente-se, aliás, por toda parte, esse estado de espirito a traduzir o otimismo dos paulistanos. Enquanto a administração publica trabalha ativamente, no seu setor, os particulares improvisam arranha-céus, que emprestam à cidade este ar nova-yorkino que a carateriza.

HOMENAGEM À MEMORIA DE JOSÉ BONIFACIO

RIO, 11 (Da sucursal, via Vasp) — O sr. Luiz Lopez de Mesa, ministro das Relações Exteriores da Colombia, ora em visita ao nosso país, homenageou a memoria de José Bonifacio, com a colocação de uma corôa de flores naturais, ornada com as côres colombo-brasileiras, no pedestal da estatua do Patriarca da nossa Independencia.

A cerimonia foi muito expressiva e realizou-se às 9,30 horas, estando presentes, além do chanceler Lopez e Mesa, o embaixador da Colombia, sr. Lozano y Lozano, o ministro Maximiano de Figueiredo, chefe do Cerimonial do Itamarati, representando o Presidente Getulio Vargas e o Ministro Osvaldo Aranha, elementos do corpo diplomatico, funcionarios do Ministerio das Relações Exteriores e da embaixada da Colombia e suas familias.

A corôa, que trazia em larga fita a inscrição "Al patriarca José Bonifacio, el Ministro de Relaciones Exteriores de Colombia", foi colocada no pedestal da estatua pelo chanceler Lopez e Mesa, ajudado pelo tenente-coronel aviador Carlos Brasil, capitão de fragata Vitor Fontes e major Jair Jairo de Albuquerque Lima, oficiais brasileiros postos à sua disposição, e por funcionarios do Itamarati e da embaixada da Colomiba.

HABILITAÇÃO PARA O SERVIÇO PUBLICO

RIO, 11 (Da sucursal, via Vasp) — O presidente do DASP acaba de assinar uma portaria, sob o n. 1.411, que altera e simplifica o processo de inscrição em concursos e provas de habilitação para o serviço publico.

Essa providencia, resulta da necessidade de remediar os inconvenientes e dificuldades que o antigo sistema de inscrições acarretava, desde que a rêde dos concursos se estendeu aos Estados e o numero de candidatos cresceu ao ponto de atingir um total de nove mil num só concurso, como o de escriturario, ora em realização.

De acordo com o novo processo de inscrições, tal como se acha regulado na aludida portaria do presidente do DASP, o candidato que pretender inscrever-se em qualquer concurso ou prova da habilitação, deverá preencher uma ficha que lhe será fornecida em qualquer posto de inscrições desta capital ou nos Estados.

Essa ficha deve ser preenchida, sem rasuras nem emendas, e devolvida, pessoalmente ou pelo Correio, ao posto de inscrição mais proximo. A ficha deve ser acompanhada dos selos e estampilhas necessarios, de seis copias de fotografia do candidato e da prova de quitação com o serviço militar que será restituida imediatamente.

Não será necessario apresentar qualquer outro documento, a não ser que as instruções do concurso expressamente o exijam.

A comprovação da idade, da nacionalidade e da identidade do candidato só será exigida depois, ao fim do concurso ou prova, dos candidatos habilitados, que deverão, nessa ocasião, apresentar tambem atestado de vacina e atestado de bons antecedentes.

As inscrições serão aceitas à base de confiança nos candidatos, que serão inteiramente responsaveis pelas declarações que prestarem.

Os candidatos serão rigorosamente punidos os que prestarem declarações falsas, ou inexatas. Neste caso, não só serão canceladas as inscrições e anulados todos os atos dela decorrentes, seja qual for a classificação obtida, como ainda ficarão os candidatos que assim procederem inibidos de se inscreverem, pelo prazo de tres anos, em concurso ou prova de habilitação promovido pelo DASP.

O novo sistema de inscrição já se acha em vigor, aplicando-se a todos os concursos e provas em realização.

Uma oportunidade para os nossos romancistas

GERALDO MENDES BARROS

RIO, 11 — (Da sucursal, via Vasp) — Multiplicam-se os premios literarios no Brasil, instituidos pelas editoras e por organizações culturais. A propria Academia resolveu abandonar o seu "pão durismo", aumentando o numero de premios e elevando o seu valor.

Meses atrás, o editor José Olimpio que, desde alguns anos, distribue o premio de contos "Humberto de Campos", lançou as bases de um novo concurso: o Premio de Romance "José de Alencar", que representa, no momento, a mais tentadora oportunidade para os nossos ficcionistas. A editora brasileira oferece dez contos de réis ao melhor romance inedito, de autor nacional, e fará do mesmo uma edição de 5 mil exemplares, recebendo o romancista os direitos autorais, na forma do costume. Aos cinco seguintes colocados caberá, como recompensa, uma edição de dois mil exemplares. Os juizes escolhidos formam no grupo dos nossos maiores escritores. Da seriedade do seu julgamento não é justo nem razoavel duvidar.

Não ficam, porém, no premio oferecido e na divulgação do romance no Brasil, as vantagens desse concurso de romance. A José Olimpio obteve a adesão de uma das maiores casas editoras do mundo, a Macmillan, de Nova York, que se comprometeu a lançar a edição em lingua inglesa do romancista premiado. Tambem a editorial Lozada, de Buenos Aires, está interessada em publicar o romance vitorioso em espanhol. Tudo isso, torna o Premio de Romance "José de Alencar" uma oportunidade unica para os escritores brasileiros.

Falando a uma revista carioca, o editor brasileiro chamou a atenção para a singularidade do contrato que acaba de firmar com a Macmillan: "A editora americana compromete-se a lançar um livro que ela não conhece, nem ao menos supõe a que genero pertença".

Essas vantagens são de molde a interessar não somente os romancistas novos como tambem os veteranos. Ao mesmo tempo que torna o livro premiado conhecido em toda a America, o concurso oferece compensações materiais unicas, em nosso meio.

Não é preciso dizer que o Premio do Romance "José de Alencar" está despertando o mais vivo interesse nos meios intelectuais de todo o país. Os novos que, aqui e na provincia, guardam seus originais na gaveta, à espera de uma editora (coisa que não é muito facil) encontram, agora, a sua oportunidade.

Se o concurso nos revelar um grande escritor, completamente desconhecido, será mais um grande beneficio prestado às letras brasileiras pelo editor José Olimpio, a quem, aliás, devemos a publicação da obra dos maiores romancistas contemporaneos: Lucio Cardoso, Graciliano Ramos, José Lins do Rego, Otavio de Faria.

O Premio de Romance "José de Alencar", pelas vantagens que oferece, pelo valor dos julgadores, pela amplitude de suas bases — exigindo somente um romance de escritor brasileiro — está fazendo trabalhar ativamente os nossos ficcionistas consagrados e inéditos.

Notas e Comentarios

O NOVO CODIGO PENAL

A série de palestras de extensão universitária, em torno do novo Código Penal, está sendo acolhida com justa simpatia e um maximo proveito nos meios juridicos da capital e do interior. Consumados mestres de direito têm dado a conhecer o seu ponto de vista sobre o estatuto em apreço, o que evidentemente contribue para a vulgarização de seu conhecimento e sobretudo de sua prescrições.

O que faz da lei, qualquer que ela seja, um campo de surpresas, é a variedade interpretativa de seu texto. Mas parece-nos que já se foi esse tempo das exeges sutis, em que era muito comum argumentar-se, não propriamente com a lei mas com o "espirito da lei". Medeiros e Albuquerque dizia que este "espirito da lei" se prestava a tudo, devido à sua elasticidade. Urgia, por conseguinte, "exorcismar" a lei. Colocá-la na sua justa função. Não lhe desviar o sentido segundo as exigencias de uma causa.

A série de palestras referida tem uma vantagem educativa da mais transcendente significação. O novo Código entrará em vigor, não como a esfinge da lenda grega, mas já como coisa decifrada, sobre cujo sentido os mestres expenderam, no momento oportuno justos conceitos. Tudo de fato, está sendo precisamente ventilado: as inovações no tocante aos crimes contra a pessoa e contra os costumes; o problema da responsabilidade e o sistema penológico; a individualização da pena, as diretrizes do processo, o que o novo Código aboliu, etc.

Por tudo isso, só podemos reafirmar os nossos aplausos à iniciativa, mercé da qual está sendo posto em foco um assunto que interessa de perto à sociedade e muito especialmente às nossas esferas juridicas.

——(o)——

O sr. Secretario da Agricultura fez-se representar por intermedio do seu auxiliar de gabinete sr. Ernesto Faria Jordão, na comemoração do "Dia das Americas", realizada, ontem no auditorio da Escola "Caetano de Campos", e pelo sr. Tirso Martins Filho, nos festejos comemorativos ao 4.o aniversario da fundação do Clube de Campo de São Paulo, realizados, ontem em Santo Amaro, com a disputa do campeonato de Tiro do Estado de São Paulo. Nesta ultima solenidade, o sr. Secretario da Justiça esteve representado pelo dr. Pinto de Souza, de seu gabinete.

——(o)——

O dr. Gofredo T. da Silva Teles, presidente do Departamento Administrativo do Estado, fez-se ontem representar por seus oficiais de gabinete, drs. Procopio Ribeiro dos Santos, José Antonio da Silva Junior e Antenor Vieira Marcondes, na conferencia realizada pelo dr. Roberto Moreira e promovida pela União Cultural Brasil-Estados Unidos em comemoração ao "Dia das Americas", no baile promovido pela junta diretiva "Hogar Espanol" e na sessão civica realizada no salão nobre do Clube Português.

——(o)——

O dr. Gofredo T. da Silva Teles, presidente do Departamento Administrativo do Estado, fez-se representar pelo sr. Alvaro Martins Ferreira, diretor geral daquele departamento nas solenidades de inauguração do Estadio Municipal de Ribeirão Preto.

——(o)——

Nos funerais do sr. Afonso Celso de Andrade Peixoto, o dr. Rodrigues Alves Sobrinho fez-se representar pelo seu auxiliar de gabinete sr. Julio de Oliveira Chagas Neto.

——(o)——

Estiveram ontem, no gabinete do sr. Secretario os srs. dr. Luiz Vicente Figueira de Melo, Cicero Azevedo e Afonso Ruiz.

——(o)——

O sr. Secretario da Segurança Publica, por intermedio do seu oficial de gabinete, dr. Walter Faria Pereira de Queiroz, visitou o dr. Aguinaldo de Góis, diretor do Serviço de Transito, que se acha enfermo.

——(o)——

O sr. Secretario da Segurança Publica, por intermedio do seu oficial de gabinete, dr. Walter Faria Pereira de Queiroz, visitou o escritor Agripino Grieco, que se encontra nesta capital.

——(o)——

Estiveram, ontem, no gabinete do Secretario da Segurança Publica os srs. majores Levi Cardoso, Dalizio Mena Barreto, Telmo Borba, Adelino Baltazar, dr. Evaldo Azambuja Neves, medico-legista de Casa Branca; dr. Nelson Gonçalves Neto, delegado de Policia de Mundo Novo; dr. Egidio Martins, dr. Valdemar Rodrigues Alves, dr. Cesario Machado, Osvaldo Amaral, dr. Antonio Feliciano, membro do Departamento Administrativo do Estado; João Ferreira Gomes, Alvaro Pauperio e d. Silveirinha Andrien.

——(o)——

Esteve no gabinete do sr. Secretario da Justiça e Negocios do Interior, em visita de cortezia ao dr. Abelardo Vergueiro Cesar, titular da pasta, o dr. Bernardo Cesar de Berredo Carneiro, diretor do Departamento de Justiça do Trabalho, do Ministerio do Trabalho.

——(o)——

Esteve em Palacio, em visita de cortesia ao sr. Interventor Federal, o dr. Bernardo Cesar de Berredo Carneiro, diretor do Departamento da Justiça do Trabalho, acompanhado do sr. Oscar de Oliveira Carvalho, presidente da 1.a Junta de Conciliação da Justiça do Trabalho, em São Paulo.

——(o)——

Em visita de cortesia ao sr. dr. Luiz de Sampaio Arruda, Secretario do Governo, estiveram, ontem, em seu gabinete, os srs. Jean Désy, enviado extraordinario e ministro plenipotenciario do Canadá, e James A. Mac Kinnon, ministro do Departamento de Industria e Comercio do Canadá.

——(o)——

Em visita de cortesia ao Secretario do Governo, sr. dr. Luiz de Sampaio Arruda, esteve, ontem, no gabinete de s. exc. o com. prof. Rosario Averna Saccá.

——(o)——

Esteve em Palacio, afim de convidar o Secretario do Governo, sr. dr. Luiz de Sampaio Arruda, para o almoço no proximo dia 16, no Automovel Clube, o sr. Erik Forssell, consul da Suecia.

SOCIEDADE CONSULAR

A Sociedade Consular de S. Paulo oferece, no proximo dia 16, ás 12 horas, um almoço em homenagem ao sr. Interventor dr. Fernando Costa e às altas autoridades do governo do Estado.

O agape, de que participarão os membros do corpo consular e demais convidados especiais, será realizado nos salões do Automovel Clube.

VARIAS NOTICIAS DA CAPITAL DO PAIS

(Serviço da nossa sucursal, pelo telefone)

RIO, 11 — Esteve hoje no Palacio do Catete o Ministro Fonseca Hermes, em visita de despedidas ao Presidente da Republica, por ter de embarcar para Madrid, onde vai servir como Ministro conselheiro.

VENDA DE SELOS POSTAIS POR PARTICULARES

RIO, 11 — O Departamento dos Correios e Telegrafos, acaba de estabelecer a venda de selos por particulares. Os candidatos poderão auferir, como encarregados desse serviço, e, portanto, autorizados não só a vender selos como as demais formas de franqueamento postal, a comissão fixa em 5 %, descontada no ato da aquisição, desde que essa aquisição não ultrapassou 40:000$000 mensais, não sendo abonada asim nenhuma percentagem sobre o que exceder dessa quantia.

INSCRIÇÕES PARA PROVAS AE'REAS

RIO, 11 — Acham-se abertas na séde do Aero Clube do Brasil, as inscrições paar as seguintes provas: "Circuito aéreo nacional", "prova Guanabara", "..rovas de posta", "Prova circuito Cruzeiro do Sul" e finalmente provas de acrobacia.

Acham-se tambem abertas inscrições para as provas do 1.o campeonato nacional de aeromodelismo, a saber: aviões a motor de gasolina, aviões a motor de elastico, planadores e concursos de aeromodelos.

Essas provas realizar-se-ão no dia 25 do corrente, e não no dia 23, como foi anteriormente anunciado.

HOMENAGEM DA UNIVERSIDADE DE CORDOBA AO DR. VALDEMAR FALCÃO

RIO, 11 — A Universidade de Cordoba, em reunião recente, resolveu eleger o Ministro Valdemar Falcão, extitular da pasta do Trabalho, membro correspondente do "Instituto del Trabajo" daquela cidade.

TAÇA "HENRIQUE LAGE"

RIO, 11 — Realizou-se, esta tarde, no estadio do Fluminense, a disputa da taça "Henrique Lage", entre cadetes da Escola Naval e Militar.

Iniciando a festa os cadetes desfilaram em continencia às autoridades presentes, precedidos pela banda do Regimento Naval e da Escola Militar, sendo grandemente ovacionados pelo publico.

Com os resultados verificados, a colocação por pontos é a seguinte: Escola Militar, 48 pontos; Escola Naval, 31 pontos.

Na proxima quarta-feira serão realizadas as provas constantes da 2.a parte do interessante certame, tendo ainda como local o Estadio do Fluminense F. Clube.

ARTISTAS FRANCESES HOMENAGEADOS PELO EMBAIXADOR DE SAINT QUENTIN

RIO, 11 — O sr. de Satin Quentin ofereceu, hoje, na embaixada de França, um almoço intimo ao grande artista Louis Jouvet, de novo no Brasil, e à sra. Madeleine Ozeray e Raimond, principais figuras da companhia que tanto exito alcançou aqui durante a temporada do Municipal, e em outras capitais sul americanas.

Como se sabe a troupe Jouvet vai realizar, sob os auspicios da sra. Darci Vargas, no dia 17, em beneficio, ao mesmo tempo, na Cruz Vermelha Brasileira e dos socorros dos prisioneiros franceses de guerra, levando á cena a peça "Je vivrai um grand amoru".

FALECIMENTO A BORDO DO VAPOR "URUGUAI"

RIO, 11 — Faleceu a bordo do vapor "Uruguai", que ontem chegou a Nova York, o cidadão norueguês B. B. Christiansen que se destinava a Buenos Aires, de onde seguiria para a Inglaterra.

Christiansen fora vitima de um acidente durante a viagem do "Urubuai"

JUROS VENCIDOS DE APOLISES DA DIVIDA PUBLICA

RIO, 11 — O diretor da Caixa de Amortização, em circular dirigida aos delegados fiscais do Tesouro Nacional nos Estados, declarou haver a junta administrativa da caixa resolvido que os juros vencidos se apolices da divida, prescrevem quando não reclamados no prazo de 30 anos.

REGRESSOU AOS ESTADOS UNIDOS O SR. JOHN H. WHITNEY

RIO, 11 — Regressou, hoje, de avião, para os Estados Unidos, o sr. John H. Whitney, diretor do Departamento de Cinema e Teatro do Comité Rockefeler e que durante varias semanas, prmaneceu nesta capital.

DESPACHO DO SR. PRESIDENTE DA REPUBLICA

RIO, 11 — O Presidente da Republica despachando, negou aprovação ao projeto de decreto-lei da Interventoria do Paraná, modificando a lei de organização judiciaria do Estado.

VISITAS AO INSTITUTO NACIONAL DE OLEOS

RIO, 11 — Visitou o Instituto Nacional de Oleos do Ministerio da Agricultura, o sr. Berent Fricle, coordenador, no Brasil, do Departamento do Fomento Inter-americano de Washington, em companhia de seus auxiliares diretos, os srs. Frank E. Nattier Jr., e Cid Ferraz do Amaral.

Durante a sua visita o sr. Fricle teve ocasião de trocar ideias sobre varios problemas concernentes às oportunidades brasileiras para o desenvolvimento da industria de oleos vegetais, e a vinda da comisão de tecnicos americanos para visitar o norte do país em companhia do diretor do Instituto, com o fim especial de estudar os produtos oleaginosos.

CONTRATO DE TECNICOS ESTRANGEIROS

RIO, 11 — O Ministro interino do Trabalho deferiu, de acôrdo com o parecer do diretor do Departamento Nacional do Trabalho, o pedido da Skoda Brasileira S|A., para contratar tecnicos estrangeiros.

O parecer do diretor do D. N. T., opina favoravelmente ao pedido, ficando, porém, expressamente estabelecido que aos mencionados tecnicos não deverão ser confiadas funções que possam ser desempenhadas por trabalhadores nacionais".

4.a REUNIÃO DE NORMAS TECNICAS

RIO, 11 — O Ministro interino do Trabalho, sr. Dulfe Pinheiro Machado, não podendo ausentar-se desta capital, designou para seu representante na 4.a reunião de Normas Tecnicas a realizar-se nessa capital, depois de amanhã, o sr. E. L. da Fonseca Costa, diretor do Instituto Nacional de Tecnologia.

Participarão da reunião cerca de 80 entidades oficiais e 120 empresas industrias do país.

CONGRESSO DE CIRURGIA

Sob o patrocinio do sr. Presidente da Republica e por iniciativa do Colegio Brasileiro de Cirurgiões, realizar-se-à em novembro proximo, na Capital Federal, o III Congresso Brasileiro e Americano de Cirurgia.

A comissão executiva está constituida do seguinte modo:

Presidente, professor Benedito Montenegro (São Paulo); vice-presidentes, professores F. de Castro Araujo e Oscar Alves (Distrito Federal); secretario geral, professor Alfredo Monteiro (Distrito Federal); secretarios, drs. Jorge Santana, Mota Maia e Raul Pitanga Santos (Distrito Federal); tesoureiro, dr. Oscar Ramos (Districto Federal); redator dos Anais, professor Estelita Lins.

Além das adesões da totalidade das instituições cientificas nacionais, oficiais e particulares, contam-se as das Faculdade de Ciencias Medicas das Republicas da Argentina e do Paraguai, as quais designaram seus representantes, nomes de relevo nos circulos cientificos daqueles países.

Os tres principais temas oficiais, além dos livres, versando porem essencialmente assuntos cirurgicos, são os seguintes: Cirurgia da dor; Queimaduras e Amputações fisiologicas.

Em 1820, aludindo ao progresso da cirurgia até então verificado, Boyer teve uma frase que ficou celebre: "A cirurgia do nosso tempo — dizia ele — tem feito os maiores progressos e parece ter alcançado, ou quasi alcançado o mais alto grau de perfeição de que é capaz". Que dizer hoje?

O desenvolvimento da tecnica cirurgica atual é surpreendente. Podemos citar como exemplos as minucias das tecnicas que se executam sobre o estomago e os intestinos; as apuradas tecnicas da cirurgia das vias biliares, como a "colecistectomia ideal"; as finas tecnicas da cirurgia do simpatico periferico; as tecnicas neuro-cirurgicas em geral, como a cirurgia dos tumores da região optoquiasmatica, as operações que se realizam sobre as paratireoides, as suprarenais, o corpusculo carotidiano, etc.

O grau de adiantamento da patologia cirurgica é simplesmente notavel, graças à melhor propedeutica e aos exames subsidiarios, hoje muito desenvolvidos. Para esse conhecimento muito tem contribuido o da radiologia, a qual executa com a maior perfeição, entre outros exames, os seguintes: a relevografia da mucosa gastro-intestinal, a quimografia para as afecções pulmonares e cardiacas, a angiografia, a colongiografia nas afecções das vias biliares, as provas funcionais do figado e do pancreas, etc., etc.

As modernas condições de assepsia dos grupos cirurgicos contribuem tambem para o grande exito da cirurgia atual. Nas salas dos blocos cirurgicos as possibilidades de contaminação estão reduzidas ao minimo. Completas são as instalações da esterilização a seco do instrumental e campos. A utilização da grande descoberta brasileira: a assepsia integral, ou metodo de Gudin, dá bem ideia da altura a que a profilaxia da infecção chegou nos nossos dias.

E' dentro desse grande plano geral, então, que tem evoluido a cirurgia moderna, quer geral, quer especializada.

Um Congresso Brasileiro e Americano de Cirurgia terá muita coisa de util, de interessante e de instrutivo, que contar ao mundo sofredor.

Condecoradas pelo governo da Bolivia

RIO, 11 (Da sucursal — Via Vasp.) — No salão de honra da embaixada da Bolivia o embaixador desse país, sr. Davi Alvestequei entregou as credenciais da Ordem do Condor dos Andes, a mais alta distinção honorifica com o grau de grande oficial, aos generais Meira de Vasconcelos e Valentim Benicio da Silva; de comendador, ao jornalista Carvalho Neto; de oficial, ao jornalista A. Vieira de Melo, diretor da revista "Vamos Ler", e ao major Floriano Peixoto Keller e, finalmente, de "caballero", aos jornalistas D'Almeida Vitor e Chermont de Brito.

3.º Congresso das Academias de Letras

RIO, 11 (Da nossa sucursal, pelo telefone) — Reunir-se-á no proximo dia 15, em Niteroi, conforme noticiamos, o 3.o Congresso das Academias de Letras e de Intelectuais, sob os auspicios do governo fluminense, e promovido pela Federação das Academias de Letras do Brasil e pela Academia Fluminense de Letras.

Constituir-se-á de delegados das academias e instituições culturais de todo o Brasil, de intelectuais e representantes dos governos dos Estados.

O Congresso tem por objetivo: tratar de assuntos relativos à vida literaria brasileira, à sistematização de estudos e investigações folcloricas e à contribuição dos fluminenses à cultura nacional; estudos sobre direitos autorais e sua defesa efetiva; e contribuir para as comemorações dos centenarios de nascimentos de Salvador de Mendonça e Fagundes Varela, encerrando-os.

Os romances internacionais

(Para o "Correio Paulistano")

FRANCISCO PATI

Maurice Dekobra, o popular romancista francês (francês ou internacional?), cujos livros se acham traduzidos em vinte e três linguas e que detem, na França, o recorde das edições fenomenais, confessou a André Lang, certa vez, que pretendia vir buscar, no Brasil, um pouco de agua do Amazonas...

— Este ano — disse ele, falando em 1930, — irei buscar a agua do Amazonas. Quero ter em minha casa as aguas de todos os grandes rios do mundo.

A casa do autor de "Mon Coeur au Ralenti", em Paris, estava dividida em quatro partes: o bar, o templo indú e a alcóva, esta ultima separada ao meio. De um lado, dormitorio estilo vagão de estrada de ferro; de outro lado, dormitorio estilo cabina de navio. Naturalmente, para ter a sensação de que, embora de janelas abertas para o Trocadero e a Torre Eiffel, estava sempre viajando.

Sobre o marmore do fogão de inverno três vasos de cristal com liquidos incolores. Os rótulos informavam: "Agua do Nilo", "Agua do Ganges", "Agua do Mississipi".

Depois da viagem ao Brasil a "Agua do Amazonas" figuraria, por certo, ao lado tambem daquelas grandes aguas.

Com esta revelação que nos fez André Lang fica em parte diminuida a originalidade do ilustre diretor do Museu do Ipiranga... Em compensação, Maurice Dekobra subiu alguns pontos na fraca estima que sempre lhe consagrei. Não pertenço ao numero dos apreciadores dos seus romances. Acho-os frivolos e falsos. Amores que nascem em Paris, recrudescem em Constantinopla, agonizam junto à Acropole e vão morrer nos bairros pobres de Hong-Kong, nem sempre são grandes amores; são, indubitavelmente, amores ricos!

O Romeu que via sua Julieta na Quinta Avenida e vae pedi-la em casamento na Via Appia, para casar com ela em Pekim será, quando muito, Romeu endinheirado, como ha tantos. Não é, porém, Romeu capaz de fazer a gloria de um Shakespeare. Para a arte o seu caso poderá ter menos interesse que o do meu vizinho carpinteiro, cuja maior alegria na vida consiste em enforcar-se, todas as tardes, numa gravata lituana para alegrar o coração daquela pespontadeirinha loura.

E' preciso não confundir memórias de viagens, genero simpaticissimo e util, com viagens romanceadas, onde os personagens fazem declarações de amôr em italiano, pedem o primeiro beijo em inglês e assinam a petição de divorcio em... norte-americano.

Maurice Dekobra fez isso em larga escala. Sua formula — ficção sedutora mais estilo original igual a bom romance — é engenhosa mas falsa, porque falsa é a premissa. Que é, na verdade, "ficção sedutora"? Quando ele diz: "Na idade em que, como consequencia da guerra, os homens se interessam pelos seus vizinhos e os olham por cima das fronteiras; na idade da 5.a Internacional dos cerebros, um romancista não tem mais o direito de escrever para um cenaculo, nem para uma região, nem mesmo para uma nação", percebe-se facilmente que o que ele quer fazer é apenas a defesa da sua "mina".

Se o ideal de escritor é — e Dekobra acentua esse ponto — ser lido por toda a Europa, de maneira que o espanhol, o italiano, o alemão e o inglês possam interessar-se pelo entrecho de seus romances, só ha de verdadeiro na formula acima o "estilo original". Eu, pelo menos, não consigo compreender, tomando para exemplo o leitor espanhol, o regosijo que este há de sentir lendo um romance escrito por francês mas cujos personagens se exprimem em castelhano quando se encontram nas ruas de Madrid. Exceptuando o brasileiro, nenhum outro povo lê romances estrangeiros no original, a começar pelo povo francês.

A tradução diminue o encanto do cosmopolitismo. Se o tradutor encontra em livro alemão frases ou palavras em seu idioma, põe no rodapé da pagina esta nóta: "As palavras ou frases sublinhadas figuram no original em nossa lingua".

Não nêgo seja agradavel encontrar, em livros de escritores estrangeiros, referencias a ruas e cidades que nos são familiares. Cito um caso que se passou comigo. Lia eu, certa vez, o romance "Flor d'Uliva", de Antonio Beltramelli, que pertenceu à Academia Real da Italia. Romance mediocre. Tenho a impressão de que Beltramelli o escreveu sómente para mostrar que conhece os poetas brasileiros, tanto que os cita a cada passo, sem nenhum proposito.

A heroina do livro, — Landita, diminutivo de Iolanda — é italo-paulistana. Landita, como as heroinas de Dekobra, visitou o mundo inteiro. Bôa filha de italianos nascida no Brasil não se esquece, entretanto, de sua cidade natal. Lembra-se de São Paulo onde quer que esteja. Acompanha-a por toda a parte a nostalgia da patria distante:

"Ah — escreve Beltramelli — a formosa avenida XV de Novembro em São Paulo!... O automovel ficou esperando lá embaixo e a rua é percorrida a pé por entre as constantes saudações dos numerosos amigos que a gente encontra pelo caminho..."

Nessa altura quasi fiquei, de fáto, comovido... mas por ver a rua Quinze, que é um beco, generosamente promovida pelo escritor italiano à categoria de avenida.

CONCURSO DE TITULOS PARA A CARREIRA DE DIPLOMATA

RIO, 11 (Da sucursal, via Vasp) — Estarão abertas, da proxima segunda-feira, 13 do corrente, ao dia 11 de dezembro proximo, na Divisão de Seleção do D. A. S. P., as inscrições ao concurso de titulos para os cargos vagos da carreira de diplomata (Quadro Permanente do Ministerio das Relações Exteriores).

Só poderá inscrever-se o brasileiro nato que apresentar prova de ser, na data do edital, servidor do Ministerio das Relações Exteriores. Sendo casado, o candidato deve apresentar prova de que a esposa é brasileira nata ou de que possue a autorização referida no paragrafo 2.o do art. 36 do decreto-lei n. 791, de 28 de outubro de 1938.

E' necessario apresentar ainda prova de quitação com o serviço militar e seis copias de fotografia de 3x4, de frente e sem chapéu.

O concurso constará do julgamento dos titulos apresentados, que serão de duas categorias: os referentes à capacidade funcional e os que digam respeito às atividades culturais ou tecnicas. Os titulos da primeira categoria poderão receber até 60 pontos e os de segunda até 40 Só serão habilitados os que obtiverem, em conjunto, grau igual ou superior a 50 pontos.

Não serão considerados titulos os atestados, cartas ou elogios de chefes de serviço que não constem do assentamento individual do candidato no Ministerio das Relações Exteriores à data da publicação das instruções do concurso.

Os titulos deverão ser entregues na Divisão de Seleção até trinta dias corridos depois de encerradas as inscrições. O concurso será valido por seis meses.

NOTAS A LAPIS

A HORA DA REFEIÇÃO — Quando formos tomar nossa refeição ou comer alguma fruta, doce ou qualquer outro alimento, devemos ter nossas mãos bem limpas. O melhor é lava-las bem, com sabão. A limpeza será mais rapida e mais perfeita se as unhas estiverem bem aparadas, o que será prova de boa educação sanitaria.

Evitemos o aperto de mão á hora da refeição. Não se deve apertar a mão de um amigo que está comendo; a menos que as mãos de uma e de outra pessoa estejam bem limpas, o que será impossivel verificar. Do contrario seria o mesmo que dizer: "Por que não engole tambem alguns microbios?" E o aperto de mão transformar-se-ia num presente de grego.

Nosso sorriso amavel, algumas palavras amistosas, o gesto de levantar a mão ou o curvar um pouco a cabeça, são os melhores meios de cumprimentarmos pessoas que se estão alimentando.

Aconselhavel mesmo é abolir o aperto de mão a toda hora e adotarmos outros meios de saudar nossos amigos, meios que nunca prejudiquem, nem a eles, nem a nós.

* * *

O BANHO SERA' UMA NECESSIDADE, OU UM PECADO? — Antigamente o banho era considerado pecado de volupia. O crente deveria morrer com o "cheiro de santidade", sem tomar banho. Com o progresso, o banho passou a ser considerado como medida principal de higiene, ele é tão necessario a nossa vida, a nossa saude como o proprio alimento, como a agua que bebemos, como o ar que respiramos.

Certas toxinas do nosso organismo são eliminadas sómente pela pele, daí, a necessidade de termos os póros sempre limpos desempedidos para a passagem das sugidades que vêm de dentro para fóra do nosso corpo.

Talvez por isso é que em Strasburgo com seus grandes estabelecimentos balnearios — municipais, populares e outras, figura na carta da França, como uma das cidades melhor organizadas sob o ponto de vista de higiene e hidroterapia.

Para corroborar essa asserção basta citar-se que só a Prefeitura despende cerca de um milhão e meio de francos para manutenção de casas de banhos, sendo dados por ano cerca de oitocentos mil.

Essa modelar cidade acaba de ser dotada de mais um estabelecimento nesse genero.

E' uma formidavel piscina construida pela Municipalidade bem no coração da cidade e que atraí a atenção do visitante pela sua soberba edificação, sobretudo nas dimensões.

Compõe-se de dois edificios majestosos que representam, — levando-se em conta o terreno, — cerca de quatro milhões de francos! Possue partes distintas para homens e senhoras.

A agua constantemente renovada é mantida na temperatura de 23.o centigrados no inverno e 22.o no verão, o que torna os banhos extremamente agradaveis.

As instalações do sub-solo são as dos banhos de gás, vapor, sulfurosos, salgados e de aguas medicamentosas.

No primeiro andar existe tudo o que seja necessario para o tratamento nesse genero.

Completando essas instalações está localizada em edificio anexo a sala para banho de cães.

O ar foi tambem cuidadosamente estudado, é aspirado e filtrado numa proporção de 180 metros cubicos por segundo e a sua temperatura muito firme e regulada em sua distribuição por um sistema de valvulas.

A agua da piscina é filtrada e desinfetada. Para fechar esta nota convém citar: a Alemanha possue cerca de 1.200 piscinas publicas; a Inglaterra, 1.000; a França, umas quinhentas, o Japão, a America do Norte nem tem conta, o Rio de Janeiro...

Talvez o carioca pense que o banho ainda seja um pecado de volupia, ou, ainda que toda a casa no Brasil tem banheiro... (?) Banheiros infétos e falta d'agua.

Os banhos publicos viriam dar uma solução à vida e à saude da nossa gente.

* * *

EDUCAÇÃO DE PRINCEZAS — Segundo informações de um jornal europeu, as princezas Bagnhild e Astrid, filhas do principe herdeiro da Noruega, são educadas conforme as regras da mais rigorosa simplicidade.

Por enquanto, ninguem pensou ainda na educação do principe Harald, que tem apenas um ano e meio de idade.

Em compensação, as princezas, que contam sete e oito anos, respectivamente, são objeto das mais constantes preocupações maternas.

Na ultima estação, a rainha preparou o quadro de estudos de suas filhas e deliberou que estas devíam frequentar as escolas comuns, em vez de receber lições particulares.

Entre as escolas Municipais de Oslo, selecionaram-se algumas meninas da mesma idade das princezas, para converte-las em suas condiscipulas. Dessa maneira, a emulação influirá nas assistentes reais ou não, na sala de estudos de Skangum, castelo situado nos arredores de Oslo, onde as filhas do principe herdeiro vivem uma vida absolutamente desprovida de cerimonia, brincando livremente no parque e visitando suas amigas e condiscipulas da vizinhança.

FABER

Faça frio, faça calor, conserva o mesmo sabor.
Tyroleza
cerveja deliciosa unica no seu tipo
É UM PRODUTO ANTARCTICA

HOJE, das 20 às 20,30 horas, na rêde dos milhões o PROGRAMA ANTARCTICA com trechos líricos, por celebres cantores.

VARIAS NOTICIAS DO EXTERIOR

(Serviço telegráfico selecionado da Agencia "Stefani")

LISBOA, 11 — O novo contingente militar destinado a reforçar a guarnição de Ponta Delgada, nos Açores, partiu, ontem, ao meio dia, da cidade de Evora Portugal.

* * *

ZAGREB, 11 — Prisioneiros de nacionalidade croata que se acham ainda na Alemanha e que são em numero de 25.000 pessoas, serão repatriados no decorrer do mês corrente.

* * *

BARCELONA, 11 — Provenientes do Irã chegaram a Barcelona 75 jovens hitleristas. Após uma estada em Barcelona, onde oferecerão um espectalo de ginastica artistica, os jovens hitleristas visitarão Madrid, seguindo depois para Lisboa.

* * *

BUDAPEST, 11 — O regente Horty dirigiu ao comandante das tropas hungaras da frente oriental, um telegrama exprimindo sua viva satisfação e reconhecimento do povo magiar pelo seu heroismo e seus sucessos contra o barbarismo sovietico em defesa da ordem europeia e da covilização.

* * *

SOFIA, 11 — Concluiu-se ontem o processo contra o grupo de individuos responsaveis pelos atos de sabotagem e espionagem em territorio bulgaro, por conta da Russia, diante do tribunal militar de Varna. O chefe da organização terrorista, o conhecido Prouskine, e seu associado principal foram condenados a morte. A esposa de Prouskine, e seu associado principal foram condenados a morte. A esposa de Prouskine foi condenada a trabalhos forçados perpetuos e 3 outros cumplices a penas entre 10 e 15 anos de reclusão.

* * *

ZAGREB, 11 — Por ocasião do sexto mês de vida do estado croata, foi promulgada uma anistia, beneficiando os condenados a penas pecuniarias, até 20.000 kounes. Os que tinham condenação superior a 30.000 kounes, foram beneficiados por uma redução da pena. Os que foram condenados a um ano de prisão foram beneficiados por esta anistia, e os que receberam pena superior a um ano, terão uma redução da pena. A anistia não inclue os que foram condenados por roubo ou por abarcamento de mercadorias.

* * *

MILÃO, 11 — Uma representação do "reichsgruppe handel" chegará segunda-feira a Milão, afim de visitar os principais centros comerciais italianos. Esta delegação virá à Italia, retribuir a visita feita à Alemanha por representantes do comercio italiano.

* * *

ATENAS, 11 — As declarações do ministro Karamanos exprimindo comovida gratidão ás autoridades de ocupação pelo eficaz auxilio que vem sendo concedido continuamente ao povo grego, são comentadas por todos os jornais. O "Proinos Typos" afirma que estes sentimentos encontram repercussão na alma de todos os cidadãos gregos os quais compreendem que, sem o concurso ativo das autoridades de ocupação o problema alimentar não poderia ser resolvido. O jornal salienta que a intendencia italiana poz seu tribo à disposição das classes menos favorecidas e afirma que o soldado italiano partilhou, realmente, o seu bocado de pão com o povo grego.

* * *

MILÃO, 11 — A missão da juventude oustacha chefiada pelo dr. Orsanitch, visitou, na manhã de ontem, as usinas de Demalin e prosseguindo, em seguida, esteve em Bergamo, a cidade e a federação facista local. Voltou a Milão, ontem, á tarde, onde visitou o "Covo", berço da revolução facista, a Casa Federal de Gil, o Centro Sanitario Federal e enfim a Casa do Facismo onde rendeu homenagem ao monumento dos mortos facistas. A's 23 horas, a delegação partiu para Fiume.

* * *

BERLIM, 11 — O "Boersen Zeitung" transcreveu a seguinte declaração de um comandante de batalhão sovieico, de nome Grocenko, que foi ferido mortalmente, declaração esta que foi feita pouco antes de sua morte: "O Sol de Stalin entrou no ocaso. Nossa desorganização não pode mais medir-se com a força alemã. Fizemos bem em transferir nossas industrias de aviões e munições para os Montes Urais, onde estão mais protegidos dos ataques da Luftwaff. Nos setores de Moscou e Leningrado uma grande quantidade de maquinarios preciosos foi destruida. Em consequencia, as usinas dos Montes Urais não se acham em estado de eficiencia para atender às nossas necessidades. Nós todos cremos que sobre o nosso Kremlin flutuará tambem a bandeira da cruz gamada".

* * *

ROMA, 11 — O ministro dos Transportes do Reich consagrou seu ultimo dia em Roma, visitando em primeiro lugar o Museu de Nem onde ele se interesou pelo material que testemunha o progresso naval romano. Em seguida visitou o posto telegrafico de Torrenuova Ontem, á tarde, acompanhado pelo ministro italiano Host Venturi, o sr. Ohnesorge visitou o Clube Esportivo dos empregados dos telegrafos no Tibre, onde poude constatar a perfeita organização dos diversos locais e assistir a demonstrações de diferentes grupos de esportistas "dopolavotiti" O ministro Ohnesorge partirá hoje de Roma, afim de visitar Napoles, e domingo seguirá para a Alemanha.

* * *

STAMBUL, 11 — O jornal oficioso "Ulus" publicou, na manhã de ontem, comentarios sobre o acôrdo comercial germano-tudco, frisando que ele difere de outros acôrdo similares, e que ao contrario, encara as coisas sob outro ponto de vista, pois, foi baseado na amizade que une os dois países. O acôrdo provocou vivo entusiasmo em todos os meios e, especialmente, nos meios produtores e exportadores, que até o presente estavam iludidos pelas promessas britanicas e se achavam em dificuldades para vender os seus produtos.

A ABADIA DE WESTMINSTER

NOVA YORK, (SIPA) — A abadia de Westminster, que sofreu ultimamente alguns danos com o bombardeio alemão, é, por um conjunto de circunstancias, tanto religiosas como historicas, uma das igrejas mais veneradas da Inglaterra. Nela coroam-se os ingleses desde o ano de 1274, e sob suas abobadas jazem os restos mortais de muitos reis, eminentes politicos, poetas e literatos.

Apesar, porém, de sua primorosa arquitetura, o fato de achar-se numa das ruas mais transitadas de Londres, perto do Parlamento e rodeadas de grandes edificios, impede-a de destacar-se. Em compensação, no seu interior nada existe que possa ocultar o primor dos arcos e colunas de suas naves, e a extraordinaria beleza de suas capelas.

Grande parte do atual edificio foi construido sob o reinado de Henrique III, na segunda metade do seculo XIII, e mais tarde, então, foi adicionada a mais famosa das suas capelas, a de Henrique VII, na qual se pode notar o belo entalhe do teto e das paredes. Em certas cerimonias, determinados lugares no coro são ocupados por cavalheiros da Ordem do Banho.

Em virtude da presente guerra, muitos objetos historicos foram retirados dela e colocados em lugares seguros. Entre os historicos objetos, encontrava-se a cadeira da coroação, na capela de Santo Eduardo-confessor, sendo um dos ultimos a se utilizar dela o atual rei Jorge VI. Sob o trono existe uma pedra, a qual, durante o ato da coroação, servia, em seculos passados, aos reis da Escossia para se ajoelharem e, segund o reza a lenda, Jacob servia-se dela à maneira de almofada em Betel.

Até meiados do seculo XVIII, era costume sepultar na abadia os reis da Inglaterra, cujos sepulcros dourados e entalhados em marmore são verdadeiros primores. Na parte sul encontra-se o famoso "Rincão dos poetas", onde se acham sepultados ilustres homens de letras e se erguem monumentos em honra de muitos outros, cujos restos mortais lá se não encontram.

Exportação de borracha

RIO, 11 (Da sucursal, via Vasp) — A exportação de borracha nos oito primeiros meses do ano corrente, atingiu a 8.343 toneladas, no valor de 66.794 contos, contra 7.549 toneladas, valendo 49.895 contos de réis, em identico periodo de 1940.

Houve, pois, segundo informa o Conselho Federal do Comercio Exterior, um aumento de 794 toneladas e de 16.899 contos, favoravel ao ano em curso.

As vendas realizadas no mês de agosto alcançaram 594 toneladas, ao passo que a média mensal dos embarques realizados nos sete primeiros meses deste ano elevou-se a 1.106 toneladas.

Comemorações do "Dia das Americas"

Brilhantes e concorridas solenidades foram ontem realizadas — Conferencia do dr. Menezes Drummond no Instituto Heraldico e Genealogico — A sessão magna de hoje, no Teatro Municipal, sob o patrocinio das "Casas de Castro Alves" do Brasil — Varios detalhes e informações a respeito

O nosso continente, comemorando hoje o "Dia das Americas", presta a sua homenagem de respeito e gratidão à memoria de Cristovam Colombo, o denodado navegar que, sob o pavilhão do Reino da Castela, aportou à Ilha de São Domingos, a 12 de outubro de 1492.

Quem não conhece a odissea de Colombo, percorrendo varios paises, solicitando dos seus reinantes o patrocinio para a sua tenerária empresa? Quem não se emociana com as peripecias que acompanharam a marcha, oceanos adentro, das caravelas "Santa Maria", "Pinta" e "Nina"?

No momento, não pode passar desapercebida a profunda significaço que, para todos os filhos do Novo Mundo têm as comemorações de hoje. Benção de Deus, dadiva miraculosa, enquanto na Europa soam os canhões e as metralhas, entremeados com o ronco surdo dos aviões e dos silvos agudos dos petardos por eles lançados, o ambiente da paz, nesta parte do globo, predispõe os espiritos e as atividades a mais ampla e compreensiva solidariedade entre os homens e as nações.

O mesmo sentimento de fraternidade, de etsima e de cordialidade, une hoje a todos os americanos ,quer os do norte, do centro ou do sul. E, liderados pela grande e pujante nação do norte — os Estados Unidos — os povos deste bendito e privilegiado continente marcharão, sempre unidos, para a frente, até ser alcançada a sua suprema aspiração, de concordia universal.

Esse o verdadeiro significado, para todos os habitantes do novo mundo, das comemorações da descoberta das Americas.

NO INSTITUTO HERALDICO-GENEALOGICO

Realizou-se ontem, às 16 horas, na séde do Instituto Historico e Geografico, a sessão mensal do Instituto Heraldico-Genealogico, em homenagem à descoberta da America, sendo presidida pelo sr. dr. Menezes Drummond e secretariad pelo dr. Sebastião Pagano.

Terminado o expediente, o dr. Menezes Drummond participa que, conforme fôra anunciada, daria inicio à sua palestra baseada no tema "Colombo, problema heraldico-genealogico".

O conferencista iniciou a sua dissertação, dizendo que Cristovam Colombo é a personagem mais misteriosa da Historia. Nem mesom o seu nome é conhecido com segurança: Colombo, Colomo, Colom ou Cólon. Não se conhece sua patria. Somente na Liguria quatorze logares disputam a gloria de ser o seu berço. Além dos diversos logares italianos, os espanhois pretendem ter Colombo, como catalão, andaluz e galego. Os portugueses afirmam ter Colombo Alentejano, do logar de Colon, distrito de Beja. Outros portugueses pretendem que Colombo era originario da Madeira, filho do infante d. Fernando e de uma neta de Salvador Gonçalves Zarco, 1.o capitão donatario de Funchal.

Tratando ligeiramente do periodo da descoberta da America, o orador acentua que a armada composta das caravelas Santa Marl, Pint e Nin custou cento e cincoenta contos de reis ao erario espanhol, tendo dado de lucro à corôa de Espanha, pelas consequencias da descobertas, vinte e seis milhões de contos de reis!

Abordando o capitulo da vida de Colombo em oPrtugal, o menos conhecido, o dr. Drummond descreve Lisbôa na éra colobiana, como a cidade mais interesante do mundo, o porto frequentado por todos os navios, transformando a capital portuguesa em uma cidade internacional, pelo acumulo de estrangeiros. Em Lisbôa, na Igreja de Todos os Santos ou na ilha da Madeira, teria Colombo conhecido e se casado com d. Felipa Moniz de Melo. Depois do seu casamento, Colombo ficou-se na ilha da Madeira, vivendo alternadamente em Funchal, Machico e Vila Beleeira (P. Santo).

A ilha da Madeira no tempo de Cristovam Colombo nadava em riqueza, graças ao comercio de assucar, que era fornecido ao mundo inteiro. Por isso mesmo os genoveses, que eram os distribuidores de assucar, que traziam do Oriente para vender no continente europeu, estabeleceram na ilha da Madeira grandes casas comissarias de assucar, como armadores que eram. Nessa epoca ali se estabeleceram representantes das nobres familias Spinola, Lomelini, Cesar, Catagno, Adorno, Messer, Acioli, Bitencourt, Leme e outras muitas delas cujos descendentes tiveram grande influencia na colonização do Brasil. Os arquipelagos da Madeira e Açores eram os postos avançados do Atlantico Norte e Sul, nas navegações e descobertas que realizavam os portugueses. Colombo que tinha sido em Portugal agente do grande armador e comerciante de assucar Di Negro, um dos maiores comerciantes genoveses, já tendo sido cartografo em Lisbôa, recebeu enorme influencia naquele ambiente, localizando nas cartas que desenhava as descobertas que se faziam nas terras desconhecidas, tendo mesmo tomado parte nas navegações lusitanas, na costa da Africa.

Colombo na ilha da Madeira viveu junto do avô de sua mulher, Vasco Martins Moniz, um dos maiores navegadores portugueses daqueles tempos, possuindo embarcações armadas à sua custa, graças á enorme fortuna que possuia e aumentára. E' curioso terem os historiadores esquecido a figura de Vasco Martins Moniz. Mesmo em Portugal a ultima referencia que se faz ao seu nome é na Insulana, historia da ilha da Madeira em verso, de autoria de Manuel Tomaz, publicada em Antuerpia, em 1635. Enquanto a figura deste navegante é esquecida, quasi todos os historiadores falam em papeis e mapas que Colombo teria recebido de sua sogra e que teriam pertencido a seu sogro Bartolomeu Perestrelo, papeis que teriam fornecido valiosos elementos para a conquista da India pelo Ocidente.

Notou o orador que é um fato conhecido não ter Perestrelo sido navegante e nem ter descoberto a ilha de Porto Santo, como lhe é erradamente atribuida, por quasi todos historiadores europeus. Esta ilha descoberta em 1418 foi somente povoada povoada por Perestrelo e foi seu primeiro capitão donatario em 1446. Entende o dr. Drumond que seria muito mais plausivel ter Colombo recebido informações diretas e dados, papeis e mapas, pertencentes ao pai de sua sogra, o grande navegador Vasco Martins Moniz. Tal assunto é pela primeira vez focalizado na historia colombiana.

Tratando da mulher de Colombo, o conferencista exibe a arvore genealogica do descobridor da America, demonstrando tratar-se de uma fidalga portuguesa, da mais alta estirpe e cujos avós eram fidalgos brasonados. D. Filipa deixou fama de grande beleza. Aliás as suas tias d. Isabel e d. Branca foram havidas como as mulheres mais bonitas de Lisboa no seu tempo. Era dessa opinião o arcebispo de Lisboa, d. Pedro de Noronha, principe das casas reais de Portugal e Inglaterra. Enquanto a genealogia de d. Felipa Moniz de Melo (cujo nome é erradamente descrito por quasi todos historiadores) é perfeitamente conhecida, a de seu marido ainda constitue um enigma para os genealogistas. O nome de familia Colombo ou Colom era vulgar na Italia, Espanha e Portugal. Existem diversas arvores genealogicas atribuidas à ascendencia do descobridor da America. O que não ha certeza, é à qual delas pertencia Cristovam Colombo.

Mas, não somente a genealogia colombiana é obscura; a heraldica do vice-rei das Indias ocidentais é tambem suscetivel de interpretações varias. Não se conhece nenhum diploma heraldico concedido pelos reis da Espanha sem a sua completa descrição. E' singular esse fato colombiano. O brazão de armas que foi concedido a Cristovam Colombo em 20 de maio de 1493, por d. Fernando e d. Isabel, acha-se assim descrito: "Un castillo de color dorado en campo verde en el cuadro del escudo, en lo alto, a la mano derecha; y en el otro cuadro alto, a la mano izquierda, un léon de purpura en campo blanco rampando de verde; y en el otro quadro bajo, a la mano derecha, unas islas doradas en ondas de may; y en el otro cuadro bajo, a la mano izquierda, "las armas vuestras que soliades tener".

Quais seriam "las armas vuestras que soliades tener"? No brasão de armas mandado iluminar por Cristovam Colombo em sua vida, este quarto quartel trazia, em campo de prata, cinco ancoras deitadas de ouro, postas em aspa, sofrendo os outros quarteis alterações de esmalles e acrescentando-se um "embutido em ponta" de prata, com uma banda de azul e um chefe de vermelho. Como timbre, acrescentou-se um orbe terraqueo, rematado de uma cruz, e por lema a legenda "Por Castilla y por León nuevo mundo halló Colón". Para se corrigir a infração heráldica, o ultimo quartel teve seu campo mudado de prata para azul.

Desse fato se conclue que as armas de Colombo, a que se refere a carta de brasão de 20 de maio de 1493, deviam corresponder ás figuras do embutido, isto é, em campo de prata, uma banda de azul e um chefe de vermelho, pois as ancoras do ultimo quartel devem se referir aos atributos privativos dos almirantes de Castela. Não obstante, os heraldistas portugueses, modernamente pretendem interpretar o ultimo quartel do referido escudo, sob o ponto de vista heráldico-cabalistico, como alusivas ás quinas reais portuguesas. Fundados nesta forma de interpretação, sustentam a tése de ser Cristovam Colombo português, bastardo do infante d. Fernando (filho do rei d. Manuel I) com uma neta de Salvador Gonçalves Zarco, navegador português, descobridor da ilha de Porto Santo. Notou o conferencista que os linguistas portugueses que trataram de toda a descendencia de Salvador Gonçalves Zarco, silenciaram completamente sobre aquele bastardo.

Mostra ainda o dr. Drummond que, máu grado a extensa bibliografia colombiana, o misterio do descobridor da América persiste, atraindo os estudiosos. Termina sua palestra, dizendo que o problema colombiano, hoje em dia, é um problema heráldico-genealógico. Talvez jamais seja satisfatoriamente solucionado, para que o misterio que o envolve continue mantendo o interesse vivo dos estudiosos, para maior glória do descobridor da América e vice-rei das Indias, tipo de homem de ação, pois a gloria é nada; a ação é tudo, como disse Goethe no seu segundo Fausto e, no dizer do seu grande biógrafo Henry Harisse, Cristovam Colombo foi o genio mais audacioso da historia.

AUDIÇÃO NA RADIO BANDEIRANTE

Desenvolvendo o seu programa de comemorações do "Dia da América", as "Casas de Castro Alves", do Brasil, realizaram, ontem, uma audição na Radio Bandeirante, à qual compareceu o sr. Vieira de Melo, diretor do "Vamos Ler" e oficial de gabinete do Ministro da Viação, que se encontra nesta capital e que veio, do Rio, especialmente para tomar parte nas festividades.

Dando inicio à cerimonia, falou o sr. Darci Teixeira, que pronunciou uma longa oração sobre a confraternização americana e a obra americanista de Castro Alves. A seguir, o sr. Carlos Prina, declarou um poema onomatopaico — de autoria de Ruben Dario, sendo muito aplaudido.

Finalizando, tomou a palavra o sr. Vieira de Melo, que fez, pelo microfone, uma saudação a São Paulo, dizendo que se rejubilava por ter sido escolhida a terra bandeirante paar cenario das comemorações de Castro Alves, no "Dia da América", e que se sentia imensamente satisfeito por ter contáto através das ondas da Radio Bandeirante com o povo operoso do nosso Estado.

SESSÃO MAGNA NO TEATRO MUNICIPAL

Comemorando a data do descobrimento da America, as "Casas de Castro Alves", do Brasil, encerrarão hoje as solenidades da Semana da America, com uma sessão magna, destinada a grande repercussão internacional, no Teatro Municipal, às 20 horas.

Presidirá a sessão o sr. Agripino Grieco, que veio a São Paulo para esse fim. O programa organizado para essa festa de amizade inter-continental é o seguinte: Conferencia do escritor Antonio Vieira de Melo, sobre Castro Alves e outros poetas da America; conferencia do escritor Francisco Pati, sobre o Panamericanismo e declamação de "O Livro e a America", por Darcy Teixeira Monteiro A entrada é franqueada ao publico e o traje, de passeio.

Com referencia ás festas que se vêm realizando para comemorar a maior data continental e que culminarão com a solenidade de hoje, o sr. Darcy Teixeira Monteiro, coordenador das Casas de Castro Alves, recebeu ontem, do embaixador Afranio de Melo Franco, o seguinte telegrama: "Dou minha plena adesão às festas comemorativas do "Dia da America" e, solicitei representação das Republicas irmãs na solenidade organizada pelas Casas de Castro Alves. Afetuoso abraço".

DESEMBARQUE DO SR. VIEIRA DE MELO

Convidado pela "Casa de Castro Alves de S. Paulo" para pronunciar uma conferencia sobre o grande vate patricio, viajou para esta capital, aqui chegando ontem, às 10 horas, o sr. Antonio Vieira de Melo, oficial de gabinete do Ministro da Viação, diretor da revista "Vamos Lêr!" e presidente da "Casa de Castro Alves do Rio de Janeiro".

Estiveram presentes ao seu desembarque, apresentando-lhe cumprimentos na Estação do Norte, os srs. dr. Bueno de Azevedo Filho, Gonçalves Machado, Darci Monteiro, fonso de Carvalho, Eduardo Jardim e L. A. Dupont.

Falando ligeiramente à reportagem da Agencia Nacional, o sr. Vieira de Melo acentuou a satisfação com que correspondeu ao convite da Casa de Castro Alves, afirmando:

"O prazer é ainda maior porque minha palestra será proferida em S. Paulo, esta terra-dínamo que impressiona pela notavel capacidade realizadora dos seus filhos, mas encanta, tambem, pelo carinho com que eles se dedicam ás coisas do espirito. Erguendo arranha-céus, construindo fabricas, acelerando sempre o seu ritmo de trabalho, os paulistas, entretanto, ainda encontram tempo para figurar com destaque nas manifestações intelectuais qoe tão bem caracterizam este historiio momento da vida brasileira".

A casa em que viveu Cristovão Colombo e, no medalhão, o descobridor das Americas

PARA ALIVIAR A SURDEZ CATARRAL E OS ZUMBIDOS NOS OUVIDOS

Se V. S. sofre de surdez catarral e zumbidos nos ouvidos, compre na farmacia um frasco de PARMINT e tome uma colher das de sopa quatro vezes ao dia.

Isto póde aliviar-lhe prontamente os incomodos zumbidos dos ouvidos. As narinas obstruidas descarregam-se, a respiração se torna mais facil e o desprendimento do muco nasal na garganta desaparece. E' agradavel de tomar. Toda pessoa que sofre de surdez catarral e zumbidos nos ouvidos deveria provar este remedio.

Majoração dos salarios dos condutores de malas postais da Diretoria Regional de São Paulo

PARECER DO DASP APROVADO PELO CHEFE DA NAÇÃO

RIO, 11 — Da nossa sucursal, pelo telefone) — Diversos condutores de malas da Diretoria Regional dos Correios e Telegrafos, desse Estado, solicitaram ao governo federal que lhes seja extensivo o direito a ferias, licenças, aposentadoria e consignação em folha, bem como que sejam aumentados os salarios que atualmente percebem.

Os condutores de málas, relacionados que foram na modalidade de tarefeiros, pelo decreto-lei n. 1.909, de 26 de dezembro de 1939, já se acham incluidos entre os veneficiarios do decreto-lei n. 3.347, de 12 de junho ultimo, que estendeu aos extra-numerarios todas as modalidades de beneficios de previdencia social de que gozam os funcionarios.

Com relação ao pedido de aumento de salario, declarou o DASP que nenhuma providencia cabe no caso, uma vez que os interessados, na modalidade em que se encontram, devem perceber à base do trabalho realizado, na forma que fôr previamente ajustado.

Quanto ás férias e licenças nada ha por enquanto a favor dos extra-numerarios tarefeiros, diz o Dasp.

O Presidente da Republica mandou, de acôrdo com a exposição de motivos, arquivar o processo.

POLITICA FINANCEIRA ITALIANA

ROMA, 11 (S.) — Evidenciando o sucesso da emissão de novos bonos do teusouro, o redator da "Stefani" nota que a quantia de 20 bilhões é tanto mais notavel porquanto se trata de dinheiro contado e não fornecido ao Estado através de operações sobre titulos e aumento de papel moeda na circulação.

O sucesso da operação confirma ainda que a Italia está em condições de financiar a guerra continuando a sua politica do circulo fechado dos capitais.

Graças a este sistema, as quantias gigantescas pagas pelo Estado e absorvidas, na maior parte, pelo tesouro através dos emprestimos a breve prazo, principalmente em bonos do tesouro, fato que permite ao proprio tesouro enfrentar outras necessidades de guerra.

Este sistema tem suas bases no controle rigoroso de toda a economia nacional, cujas medidas adotadas recentemente a respeito da estabilização e carater obrigatorio dos preços, redução, racionamento, disciplina e limitação do emprego dos capitais, constituem um ulterior aperfeiçoamento.

Evidentemente, a divida publica italiana está em aumento, conforme acontece aos demais paises beligerantes.

Mas, depois da vitoria, varios meios permitirão diminuir a pressão do serviço da vidida, com oportuna reforma fiscal, consolidamento do emprestimo a curto prazo, conversão de interesses e, principalmente, progressão do rendimento nacional, graças à valorização agricola e industrial da Italia, como tambem dos paises que serão incluidos no espaço vital da mesma.

SEIS VEZES BIGAMO

BUDAPEST, 11 (H. T.) — Foi preso um funcionario recebedor de impostos, de 35 anos de idade, e que por seis vezes foi processado por crime de bigamia. Esse homem já teve sete mulheres e abandonava as esposas depois de ter com elas convivido apenas de 15 dias a dois meses, indo procurar outra vitima.

O mais curioso é que o culpado declarou à policia que "não podia resistir às mulheres e se casava por amor e pura bondade".

Movimento diplomatico niponico

TOKIO, 11 (H. T.) — Anuncia-se oficialmente que o sr. Kiyoschi Oshiyama, primeiro secretario da embaixada japonesa no Sião, foi nomeado consul geral em Bangkok.

A FEIRA DE LEIPZIG, PRENUNCIO DA NOVA ORDEM EM ADVENTO

Dr. W. Tingen-Hartwick, economista alemão

LEIPZIG, setembro de 1941 — (Via aérea — Correspondencia I. I. I.) — O renome da Feira de Leipzig data de ha sete seculos, tendo sempre aumentado sua força magnética, apesar de todas as mudanças. Da antiga organização municipal que, em 1917, assumiu o carater de corporação do Direito Publico, surgiu a Feira do Reich, oficialmente aprovada que veio, ultimamente, determinar o nome da cidade: Leipzig, Cidade Feira.

Outrora, as cidades de feira eram mais numerosas do que no presente. Nas abóbadas, nos patios e nos estábulos dos bairros antigos temos ainda hoje hoje testemunhos eloquentes da enorme quantidade de mercadores e de carroças que costumavam aparecer, nas reuniões periodicas. Porém, tambem a cidade nova traz as feições de cidade de feira. Sua estação é a maior da Europa. Sente o visitante logo que essa cidade é habilitada para reuniões em massas sempre repetidas. Desapareceram as filas de barracas e parte das abóbadas medievais. A praça dos açougueiros e o largo em frente ao portão de Grimma não servem mais ao estacionamento das carroças e diligencias sobrecarregadas.

A feira de produtos converteu-se, de ha muito, em feira de amostras. O aspecto tornou-se incomparavelmente mais multiplo. Os efeitos indiretos da feira aprofundaram-se bastante. Outrora, a amostra foi uma contribuição à modernização do intercambio comercial à qual correspondia a modernização do trafego. Hoje em dia, todos os negocios, no proprio sentido da palavra, efetuam-se em duas duzias de edificios de seis andares, situados, na maioria, no centro da cidade.

Leipzig teve, sempre, a ambição de revestir sua Feira dum cunho multiforme e internacional. Ha casas comercias que vêm visitar a Feira desde ha muitas gerações. De acordo com a situação mundial, varia a composição dos expositores. O que permanece sempre invariavelmente, é a importancia mundial. Não ha mais, em Leipzig, "Feira Pequena". A Feira de Outono, segundo acaba de demonstrar a feira deste mês, é superior a qualquer outra reunião congénere, seja qual fôr o ponto do mundo. O numero de visitantes estrangeiros subiu, de 1933 para 1939, de 15.523 para 33.182, e o movimento total de 150 milhões de marcos, verificado em 1934, subiu a 840 milhões em 1939.

Por fóra, dá-se a impressão de que a organização da Feira de Leipzig ocupa apenas poucas semanas por ano, de preparativos. Quem, porém, avista de mais perto a estrutura da sua administração, achará que se trata duma obra enchendo cada instante do ano inteiro, sem intervalo, intensivada somente nas semanas precedentes ás feiras de primavera e de outono. Da prática de longos anos resulta a cooperação duma quantidade quasi impossivel de idear de trabalhos detalhados. Hoje como sempre no passado, um terço das residencias particulares de Leipzig está ao dispôr dos visitantes, durante a feira. As providencias no sentido de garantir o abastecimento da cidade durante os dias de maior movimento representam um detalhe apenas, mas não carece de interesse, como tambem a ocupação e o arrendamento dos pavilhões, a distribuição das firmas por êsses corredores labirinticos, apesar de tudo facil de distinguir.

A "Reichsmesse" dispõe duma rede de 450 agencias. Tal significa uma troca permanente de comunicações entre Leipzig e o mundo. A organização não fomenta unicamente a propaganda. Tambem fornece à administração da feira as noticias sobre medidas aduaneiras, determinações monetarias, regulamentos da importação e exportação, e sobre a situação dos mais variados mercados. Os resultados de tal intercabio noticiario estão ao dispor dos visitantes da Feira.

As provas do seu valor unico que a Feira deu durante o bloqueio do continente, na época de Napoleão, e durante esta guerra. A passagem, pela segunda vez, da data em que se iniciou este conflito, encontrou a "Reichsmesse" em plena atividade. Suas multidões não são apenas expressão da falta de mercadorias em tempos de guerra, e sim, simbolo do avanço vitorioso de novos inventos e de novas materias.

Verdade é que esta Feira não foi um mostruario do mundo inteiro, devido à falta de conciencia com que se despreza a liberdade dos mares, interrompendo o intercambio de mercadorias entre os continentes. Porém, estão se delineando, em contornos prometedores, as possibilidades que se oferecem aos povos da Europa, no futuro proximo, pela realização da nova ordem economica européia.

FOTOGRAFIAS AEREAS NOTURNAS

NOVA YORK (SIPA) — Uma das coisas de maior utilidade com que os Estados Unidos vêm ajudando à Inglaterra no presente conflito, é um invento por meio do qual os aviões ingleses, nos vôos noturnos sobre a Alemanha e países por ela dominados, tiram excelentes fotografias de cidades, portos, centros industriais, etc..

O avião para os seus motores, desce até a uma altura de pouco mais de 1.600 metros, e deixa cair uma bomba que contem entre nove e dezoito quilos de magnesio em pó, o qual faz explosão por meio de uma espoleta graduada; a iluminação instantanea que disso resulta, tão intensa como a propria luz solar, faz funcionar uma minuscula celula foto-eletrica, a qual, por sua vez, atua instantaneamente sobre um obturador eletrico que está ligado a uma camara fotografica especial, que vai no avião.

Com uma só bomba póde um aparelho fotografar uma área de treze quilometros quadrados, aproximadamente. As placas vão-se substituindo automaticamente. A revelação é feita com o avião em pleno vôo, e a informação captada é transmitida pela radio aos aparelhos de bombardeio ou ao quartel general.

Assim foi que secretamente se obtiveram as provas realizadas em outubro sobre a cidade de Rochester, no Estado de Nova York, e em suas imediações. Doze bombas de magnesio explodiram ali, em pleno espaço, e assim se obtiveram outras tantas fotografias, cujos detalhes nada deixavam a desejar. Nada conseguia escapar aos aviadores nos seus vôos noturnos.

Um oficial do exercito, comissionado pelo Ministerio da Guerra para observar essas provas, exclamou na ocasião: "Temos o sol agora em nossas mãos!" E não era nenhum exagero aquela exclamação, sabido que cada uma dessas bombas produz uma intensidade de luz de um bilião de vélas. E para se compreender bem o que isso significa, basta dizer que na historia tem havido momentos, em que uma hora a mais de luz solar decidiu do curso de uma batalha e da sorte de uma nação.

OBJETOS FINOS
PARA
PRESENTES

Casa
PORCELANA
AV. SÃO JOÃO, 304

O processo contra o comunista finlandês Ryoemae

HELSINK, 11 (T. O.) — Em conexão com o processo contra o comunista finlandes Ryoemae e varios outros membros de um grupo comunista, foram agora encontradas algumas atas, das quais se depreende, claramente, que a União Sovietica, desde a Paz de Moscou, tenta levar a efeito, por todos os meios, um golpe de mão na Finlandia. A atividade do governo bolchevista visava tambem solapar a autoridade do governo finlandes e fazer com que subisse ao poder um governo da esquerda. A Finlandia, seguindo o exemplo dado pelos países balticos, haveria de ser incorporada à União Sovietica, sem guerra. As medidas propagandistas dos soviets visavam impedir que foses fortificada a nova fronteira finlandesa, determinada na paz de Moscou. Ademais, tomaram-se medidas para provocar um ambiente favoravel a Moscou entre os finlandeses que prestavam serviço militar. Crearam-se, sobretudo, organizações de espionagem, e essa finalidade servia notadamente a sociedade finlandesa "Associação para a Paz e Amizade com a União Sovietica". Seu primeiro presidente foi o comunista Ryoemae e o segundo um operario chamdo Vilenius que foi condenado, repetidas vezes, por roubo e por preparo de crimes lesa-patria. Essas organizações foram creadas em estreita colaboração com a legação sovietica e com a agencia oficial bolchevista "Tass". Prova disso é que o ministro plenipotenciario sovietico visitou varias vezes aquela associação e que o presidente desta frequentava constantemente a Legação da URSS. Em 14 de junho de 1940, a associação publicou um folheto, no qual se fazia ressaltar "a forma exemplar com que haviam procedido os bolchevistas nos países balticos". A associação enviou, ademais, uma saudação à Estonia sovietica que então se constituiu. Numa assembleia, realizada em Helsink, em 26 de junho de 1940, em colaboração com os bolchevistas, exigiu-se, claramente, a demissão do governo finlandes.

Para dar mais importancia à associação, foram creadas, nas provincias, sucursais que, em fins de julho de 1940 foram pessoalmente visitadas pelo ministro plenipotenciario sovietico.

Em vista das proporções que tomavam as maquinas dessa associação, o governo finlandês adotou contra-medidas que constiram especialmente numa limitação de liberdade de reunião e, por ultimo, em agosto de 1940, na dissolução da sociedade. Das atas agora encontradas depreende-se com clareza que os bolchevistas, depois daquela data, não cessaram de fazer ingentes esforços no sentido de conseguir a bolchevização da Finlandia.

A LUTA CONTRA O BOLCHEVISMO NA HUNGRIA

BUDAPEST, 11 (T. O.) — (Charles Antoine, principe de Roban) — A Hungria sentiu que o bolchevismo era uma sombra nefasta. O regente, almirante von Horth, chefe da vitoriosa contra-revolução de Szegad, conduziu o Estado hungaro do terror do bolchevismo e das humilhações dos tratados de paz, com mão firme e resoluta, a um caminho seguro, de prestigio. A luta contra o bolchevismo constituiu portanto na Hungria o programa da politica interna e externa mais decisivo. Nessas circunstancias, os estadistas hungaros não poderiam ficar de braços cruzados, determinando as providencias que se fazism sentir, apontando á Europa o perigo que representava para os povos a praga soveitica. A inimizade da Hungria contra a concentração do poderio bolchevista tem um duplo motivo. A Hungria, desde o surgir da éra nacional da Europa, sentiu-se ameaçada pelo slavismo, e seus efeitos penetram com intensidade como por ocasião da declaração de guerra direta contra o proprio carater e a propria existencia do país. Os magyares semper se consideravam como o baluarte rodeado de um mar slavo, e desse principio fundamental do seu destino geografico e nacional explica-se tambem a estabilidade de suas relações com a Europa Central alemã.

A entrada pois da Hungria na guerra contra o bolchevismo foi perfeitamente compreendida na Hungria. A nação, desde a reincorporação de seus territorios no nordeste, possuia uma fronteira comum, reltivamente imensa, com a Russia.

Hoje a Hungria pode respirar livremente. Cada hungaro tem confiança no poderio dos exercitos alemães e na supremacia da sua chefia, pois os reflexos dessa confiança já se fazem sentir na campanha sovietica.

Escola Paulista de Agricultura e Industrias Rurais

Realiza-se hoje, em Itapecirica, a so- nidade de lançamento da pedra fundamental do edificio da Escola Paulis- de Agricultura e Industrias Rurais A., em organização nesta capital.

A futura escola funcionará na Fa- da Modelo, em Itapecerica, espe- mente adquirida para aquele fim. -se de uma ropriedade agricola , capaz ed proporcionar á casa ensino que nela terá séde os meios sarios ao seu desenvolvimento.

CRONICA RELIGIOSA

CULTO CATÓLICO

XIX DOMINGO DEPOIS DE PENTECOSTES

Deus mesmo se oferece como salvação do seu corpo (Introito). "Quando por mim em qualquer tribulação chamarem, eu os ouvirei". Consola-nos este pensamento, principalmente agora que o fim do ano se aproxima. Mais austeros devem-se tornar os nossos pensamentos. O Apostolo concita-nos a revestirmo-nos do homem novo (Epistola). No Evangelho vemos que o banquete já está preparado. Sejamos tambem nós prontos para ouvir e cumprir os mandamentos de Deus (Introito), Comunico e Postsamunio), pois é assim que possuimos a veste nupcial e — a graça santificante. Somos conviva do banquete nupcial e, cada momento, pode entrar o Rei para vêr os seus hospedes. Não desanimemos. Tenhamos confiança em Deus. Ele socorrer-nos-á no combate e no sofrimento (Introito, Oração e Comunico).

EPISTOLA

Lição da Epistola do Apostolo S. Paulo os Epesios (cap. IV, 23-28)

Irmãos: Renovai-vos no espirito do nosso entendimento, e revesti-vos do homem novo, que foi creado à semelhança de Deus, na verdadeira justiça e santidade. Pelo que, renunciando à mentira, fale cada um a seu proximo a verdade, porque somos todos membros uns dos outros. Se vos irardes, que seja sem pecar. Não se ponha ao sól sobre a nossa ira. Não deis lugar no demonio em vosso coração. Aquele que furtava, não torne a furtar; mas antes trabalhe, fazendo por suas mãos alguma coisa bôa, de onde tenha com que socorrer o que sofre necessidade.

EVANGELHO

Continuação do santo Evangelho segundo S. Mateus (cap. XXII, 1-14)

"Naquele tempo, falava Jesus aos principes dos sacerdotes e aos fariseus em parabolas, dizendo: O reino dos céos é semelhante a um rei que quiz celebrar as nupcias de seu filho. E mandou os seus servos que chamassem os convidados para as bodas. Mas estes não quizeram vir. Novamente enviou outros servos, dizendo: Dizei aos convidados: Eis que já preparei o meu banquete; os meus bois e cevados estão já mortos, e tudo está pronto; vinde, pois, às bodas. Eles, porém, não fazendo caso, foram-se, um para sua casa de campo e outro para o seu negocio; e ainda outros, prenderam-lhe os servos e depois de os terem ultrajado, mataram-nos. Tendo conhecimento disto, o rei indignou-se e, mandando seus exercitos, exterminou aqueles homicidas e pôs fogo à sua cidade. Então disse a seus servos: Às bodas estão preparadas, mas os convidados não foram dignos. Ide, pois, às encruzilhadas dos caminhos e a quantos encontrardes, chamae para as nupcias. Saindo os servos pelas ruas reunirão todos os que encontraram, bons e máus. E a sala do festim ficou cheia de convidados. Entrou então o rei para vêr os que estavam à mesa, e viu um homem que não trazia a vestimenta nupcial. Disse-lhe: Amigo, como entras-te aqui, não tendo a vestimenta nupcial? Ele emudeceu. Então disse o rei aos servidores: Amarrae-o de mãos e pés e lançe-o nas trevas exteriores. Aí haverá chôro e ranger de dentes. Porque muitos são os chamados, e poucos os escolhidos.

AS MISSAS DE HOJE

Damos, a seguir, o horario das missas na capital, hoje:

Catedral Provisoria (Santa Ifigenia) 5, 7, 9,30 e 10 horas.
Moóca — 6, 7 e 9 horas.
Vila Mariana — 6, 8, 9, 10, 11 e 11,30 horas.
Barra Funda — 8 e 9,30 horas.
São José do Bexiga — 5,30, 6,30
Sant'Ana — 6, 8,30 e 10 horas.
Ipiranga — 6, 7,30 e 10 horas.
Santo Antonio do Pari — 5, 6, 7, 8,30 horas.
Nossa Senhora de Fatima — 6,30, f e 9,30 horas.
Capela da Liga das Senhoras Catolicas, à aven. Brigadeiro Luiz Antonio, 580, ás 11 e meia horas.
Bôa Morte — 5, 6, 7, 8, 10 e 11 horas.
Santo Antonio (praça do Patriarca) — 7,30, 8,15 9, 10,30 e 12 horas.
Capela do Colegio São Luiz, 6, 7, 8 e 9 horas.
Capela do Sanatorio Santa Catarina — 6 e 8 horas.
São José de Vila America — 6, 7, 8, 9,30 e 11 horas.
Nossa Senhora da Saude — 6, 7, 8 e 10 horas.
São Bento — 3, 5,30, 6, 7, 8, 9, 10, 11 e 12 horas.
Santuario do Coração de J s — 7,30, 8,15, 9, 10,30 e 12 horas.
Imaculada Conceição — 5,30, 6,30, 7,30, 8,15, 9, 10,30 e 12 horas.
Capela de S. Domingos, à rua Catumbi, 164 — A's 6,30, 7,30, 8,30 e 10 horas.
São José do Belém — 5,30, 7, 8 e 9 horas.
Convento do Carmo — 6, 7, 8, 9, 10 11 e 12 horas.
Santuario do Sagrado Coração de Maria — 5,30, 6,30, 7,30, 8,30, 9, 9,30 e 10 horas.
Convento do Calvario — 6, 7,30, 9 e 10 horas.
Matriz de São Pedro de Guaiauna — A's 7 e ás 9 horas.
Santa Cecilia — 6, 7, 8, 9, 10,15 e 11 horas.
Consolação — 7,30, 8,15, 9,10 e 11 horas.
Bela Vista — 6,30, 7,15, 8, 9 e 10,30 horas.
Matriz de Santa Teresinha de Higienopolis — A's 6, 7, 8, e 9 horas.
Matriz de Cristo Rei, de Tatuapé — A's 5 horas e meia, ás 7 horas, ás 8,30 e ás 9,30 horas.
Matriz de Vila California — A's 6,15, 7,30 e 9,30 horas.
São Gonçalo (praça João Mendes) — 6, 7, 8 e 9 horas.

OS SANTOS DO DIA

12 DE OUTUBRO

São Serafim de Montegranaro, irmão da Ordem dos Capuchinhos de São Francisco de Assis, alma toda votada para a pratica da humildade, da piedade e da caridade, assim criatura que se apagou na obscuridade dos serviços da sua ordem, bem contente de que assim fosse, e que só quisera que ninguem dele se ocupasse, não vendo nele nada mais que um obscuro irmão leigo obediente para os serviços mais humildes da casa. Mas, Jesus Cristo já o havia dito: bemaventurados serão os humildes, os que se tiverem por ignorantes, bem como os humildes serão exaltados e os grandes serão humilhados. Estas divinas palavras se cumpriram fielmente, nesse humilde leigo e porteiro do convento dos Capuchinhos de Montenegraro. Os mais ilustrados membros da ordem vinham ter com ele em busca de conselho e de orações; os pobres, os humildes fieis, era a ele que procuravam e a quem pediam suplicasse, de Deus, as graças de que necessitavam. E eram as oração do apagado irmão leigo as que Deus acolhia pressuroso e pelas quais realizava grandes milagres, a bem dos que lhe pediam orações. Morreu em 1604 ao peso de setenta e cinco anos de uma vida santa. No céu, continuou a orar pelos que lhe pediam a intercessão; e tantos milagres alcançou de Deus, que a Igreja houve de canoniza-lo.

E, hoje, é diante da imagem do humilimo irmão leigo que os grandes da ordem dos Capuchinhos se prosternam, a recorrerem ao seu valimento junto do trono de Deus.

— São tambem celebrados, nesta data; os martires dos seculos terceiro e quarto, S. Prisciano, Santo Evagrio, Santo Edisto, os dois primeiros martirizados em Roma e o ultimo em Ravenna; S. Monaco, S. Rodolfo Cipola e S. Juliano, bispos da Igreja; o primeiro, em Milão (192-250), o segundo em Pavia (1230-1254); e o terceiro em Lodi (305-340); Santo Opilio, diacono e confessor da fé na Igreja de Piacenza, no quinto seculo; e Santo Eustaquio, padre da Igreja de Borgo San Donino, na Italia, no seculo quinto.

NOSSA SENHORA DE NAZARE'

Realiza-se, hoje, às 10 horas, no altar-mór da Igreja do Carmo, à rua Martiniano de Carvalho, a missa festiva em louvor da Gloriosa Virgem de Nazaré. Para essa cerimonia estão sendo convidados todos os devotos da Virgem, especialmente os paraenses e amigos do Pará.

CRISMAS DO MÊS CORRENTE

Durante este mês será administrado o Santo Sacramento do Crisma nas seguintes matrizes: — Hoje, São Bernardo e Parada Inglesa; dia 19 — Guararema e São Paulo do Belem; dia 26 — Consolação.

CURIA METROPOLITANA

Semana da Criança

Comunico ao revmo. clero e fieis em geral que sob os auspicios da Cruzada Pró-Infancia de São Paulo, deverá realizar-se nesta capital, de hoje a 18 do corrente a "Semana da Criança", cuja alta finalidade é resolver nos seus multiplos aspectos, por meio de comemorações e conferencias, o problema da criança.

E' desejo do exmo. sr. arcebispo que, mormente, no "Dia da Elevação Espiritual" dentro dessa semana de solenidades comemorativas, os revmos. parocos e reitores de igrejas exortem os fieis e, principalmente, os pais de familia, sobre o grave dever de prodigalizarem ás crianças toda a assistencia espiritual, facilitando-lhes os meios para aprenderem a doutrina cristã, nas igrejas Matrizes ou com as respectivas catequistas nos seus grupos escolares.

De ordem de s. excia. revma..

— (a.) Conego Paulo Rolim Loureiro, chanceler do arcebispado.

PRECES ESPECIAIS PELA PAZ EM HONRA DA PADROEIRA DA AMERICA LATINA

Comunico ao revdmo. clero e fiéis do Arcebispado que hoje, data festiva do descobrimento da America e aniversario da coroação da imprensa de Nossa Senhora de Guadalupe, padroeira da América Latina, em todas as nações latino-americanas serão celebradas piedosas solenidades para implorar a proteção maternal de Nossa Senhora sobre o nosso continente, nestes momentos dificeis da historia.

Em atenção ao apelo que lhe foi dirigido pelo preclaro Episcopado Mexicano, o exmo. e revdmo. sr. Arcebispo Metropolitano ha por bem determinar que em todas as Matrizes, Igrejas e Capelas da Arquidiocese, no dia 12 do corrente, em união com os fiéis catolicos da America, se promovam preces especiais e outros atos de piedade em honra de Nossa Senhora de Guadalupe.

(a.) Conego Paulo Rolim Loureiro — chanceler do Arcebispado.

FESTA DE N. S. DE FATIMA

Realiza-se hoje, em louvor de N. S. de Fatima uma festa no bairro de Vila Clementino.

Faz parte do programa, uma procissão, à qual estará incorporada o andor de N. S. de Fatima, devendo o cortejo religioso passar pelas ruas Borges Lagoa, Auto-Estrada, França Pinto, Tangará, Sena Madureira, Napoleão de Barros e Borges Lagoa.

ADORAÇÃO COLETIVA DAS PAROQUIAS

Hoje, farão a adoração coletiva em Santa Ifigenia, as paroquias de Quarta Parada e Guaiaúna, que deverão estar na citada Igreja, às 16 horas, em ponto

FESTA DE STA. MARGARIDA ALACOQUE

A festa da Religiosa Visitação, a quem Nosso Senhor revelou as riquezas e os desejos do seu Divino Coração, celebrar-se-á, na capela do Colegio São Luiz, a 17 do corrente mês.

Em preparação à mesma, haverá um triduo nos dias 14, 15 e 16 com missa e benção do SS., às 7 horas, no altar do Coração de Jesus da mesma capela, sita à avenida Paulista, 2324.

Sexta-feira, 17, haverá missa solene, com comunhão geral do Apostolado da Oração, às 7 horas. E, de tarde, às 20 horas, panegerico da Santa pelo revmo. conego Manuel Corrêia de Macedo, ladainhas do Coração de Jesus e Benção Solene.

FEDERAÇÃO DO APOSTOLO DA ORAÇÃO

Realiza-se, hoje, às 15 horas, no salão nobre da Curia Metropolitana, a reunião deste mês da Federação do Apostolado. O padre José Visconti, diretor geral arquidiocesano, está solicitando a presença de representantes de todos os Centros, para tomarem conhecimento de importantes avisos que serão feitos.

MISSA CAPITULAR

Hoje, domingo, às 10 horas, com a presença do Colendo Cabido Metropolitano haverá na Igreja Matriz de Santa Ifigenia, Catedral Provisoria, a tradicional missa capitular.

Será celebrante o revmo. conego José Joaquim Rodrigues de Carvalho, fazendo a homilia o revmo. conego Antonio Alves de Siqueira.

REUNIÃO DO CLERO

Amanhã, dia 13, às 14 horas, haverá na Curia Metropolitana, sob a presidencia do exmo. sr. arcebispo metropolitano, a costumeira reunião mensal do clero secular e regular da Arquidiocese.

FESTA DE SANTA MARGARIDA ALACOQUE

A festa da Religiosa da Visitação, a quem Nosso Senhor revelou as riquezas e os desejos do seu Divino Coração, celebrar-se-á, na capela do Colegio S. Luiz, a 17 do corrente mês.

Em preparação à mesma, haverá um triduo nos dias 14, 15 e 16 com missa e benção do Santissimo Sacramento, às 7 horas, no altar do Coração de Jesus da mesma capela, sita à av. Paulista 2324.

Na sexta-feira, 17, haverá missa solene, às 7 horas, com comunhão geral do Apostolado da Oração, e às 20 horas panegirico da Santa pelo revmo. conego Manuel Correia de Macedo, ladainhas do Coração de Jesus e benção solene.

RETIRO EM ITAICI

Promovido pela Congregação Mariana do Colegio S. Luiz, haverá em Itaici (E. F. Sorocabana), um retiro espiritual para moços nos dias 1.o, 2 e 3 de novembro, pregado pelo r. p. reitor Paulo Bannwarth S. J.

Os retirantes irão no dia 31 pelo trem que parte da estação da Luz às 17 horas, e voltarão no dia de Finados, 3, pelo trem que chega à mesma estação, às 14 horas 2.

As inscrições desde já abertas, estão a cargo do presidente da Congregação dr. Luiz Augusto Pinto Lima (telef. 8-2684) e do r. p. diretor Aristides Greve S. J. (telef. 7-5350).

A pensão de cada retirante importa em 50$000 pelos tres dias, inclusive a passagem da estrada de ferro, e deverá ser paga no ato da inscrição.

FESTA DE N. S. DE FATIMA

Realiza-se hoje, às 17 horas a procissão de N. S. de Fatima, da paroquia de Vila Clementino, desfilando o cortejo religioso pelas ruas Borges Lagoa, Auto Estrada, França Pinto, Napoleão de Barros, Borges Lagoa outra vez.

Na Matriz de Vila Clementino falará em honra de N. S. de Fatima, frei Eurico.

Sindicato dos Trabalhadores nas Industrias Gráficas

Pedem-nos divulgar:

"A Comissão Executiva torna publico que recebeu a Carta Sindical assinada pelo sr. Ministro do Trabalho, Industria e Comercio, em data de 29 de agosto do corrente ano. Assim, de acordo com o decreto-lei 1402, é o S. T. I. G. representante das categorias profissionais dos oficiais graficos e oficiais encadernadores, compreendidas no 12.o grupo do plano da Confederação Nacional na Industria. Os srs. empregadores de todos os ramos graficos, como sejam: tipografias, litografias, encadernações, jornais, fabricas de sacos de papel, oficinas de clichés, etc., cujas empresas deverão recolher, durante o proximo mês de novembro, o imposto sindical dos operarios da corporação grafica desta capital.

As guias para o recolhimento do imposto serão fornecidas pelo Sindicato, na proxima semana".

Excursão cultural a Itú e Porto Feliz

No proximo dia 25 a Divisão de Turismo do DEIP realiza uma excursão a Itu' e Porto Feliz, durante a qual os viajantes terão oportunidade de visitar os trabalhos de arte existentes nesses dois municipios paulistas, bem como o Museu Republicano na primeira dessas duas cidades.

A viagem será feita em onibus que partirão desta capital ás 12,30 horas do dia 25, sendo o regresso no dia seguinte á noite.

Informações na Divisão de Turismo, á rua Xavier de Toledo, 70, 4.o andar, sala 407 a 409 diariamente das 13, ás 17 horas.

Registo de estrangeiros

Devem comparecer com a maxima urgencia, na Delegacia Especializada de Estrangeiros, afim de regularizar a documentação de seus processos de pedido de permanencia no país, ficando sujeitos ás penas da lei em caso de desobediencia, os seguintes estrangeiros:

Hardy Tuch, Herbert Bukofzer, Herbert Luft, Ana Wurmova, Anne Marie Rohden Sobrinho, Ana Lourenço Machado Pinto, Wadih Ghartias, Catherine Riscallah Husne, Herta Kathinka, Heinz Israel Arndt, João Januario de Andrade, Kaethe Charlotte Jens, José Cardoso, Hubert Cahn, Host Erdmann Felix Klee, Helena Thies, Hildegard Sara Abraham, Herta Gertrud Mendel, Celia N. Labate de Curi, Bertha Penoff, Lucie Steinecke, Hugo Israel Salomon, Francesca Barboni Scavoni, Herna Rauchffeld, Carlos Jacob Jens, Martha Gelbert de Port, Hermine Reingenheim, Herbst Georg Pabst, Hazel Marie Simon, Gertrude Fleischner, Hermann Meyer, Hans Falkenburg, Henriette Sara Rosenthal, Hans Heinrich Israel Baumann, Hans Riech, Herta Weinkeller, Hans Leopold, Margarditch Sasossian, Harry Slomon Israel Negauss, Gustav Taeca, Dowjra Zgowska, Gusef Gaeta, Carlota de Jesus, Hedwig Henriette Sara Loewy, Vitoria Elnecave Petric.

Uma nova viagem projetada pela Brasiltur para os medicos e suas familias

Em vista da lotação completa da viagem anunciada pela Brasiltur, pelo "Almirante Jaceguay", aquela importante empresa de turismo brasileiro resolvéu proporcionar aos srs. medicos e familias dos que pretendem participar deste intercambio cientifico entre o Brasil e Argentina e que não conseguiram localidades naquele vapor, uma nova oportunidade, pondo a sua disposição um novo vapor que é o "Itaipé". As passagens e acomodações estão posi á disposição dos medicos que pretendam participar da interessante excursão da Brasiltur e que sairá de Santos no dia 26 deste mês.

Oleo de figado de cação

VINTE MIL UNIDADES DE VITAMINA "A" POR GRAMA

RIO, 11 — (Da sucursal, via Vasp) — Recente dosagem realizada em laboratorio especializado no Ministerio da Agricultura revelou possuir o óleo de figado de cação proveniente do litoral espirito-santense, 20.000 unidades internacionais de vitamina "A" por grama.

Este elevado teôr da vitamina do crescimento no oleo hepatico dos peixes epitremados brasileiros, muito mais ricos que o bacalhau, vem permitir seja aproveitada mais uma das riquezas naturais do país, inaugurando uma nova éra na industria medico-farmaceutica nacional, que passa a contar com um importante elemento terapeutico existente nesse valioso especime de nossa fauna maritima.

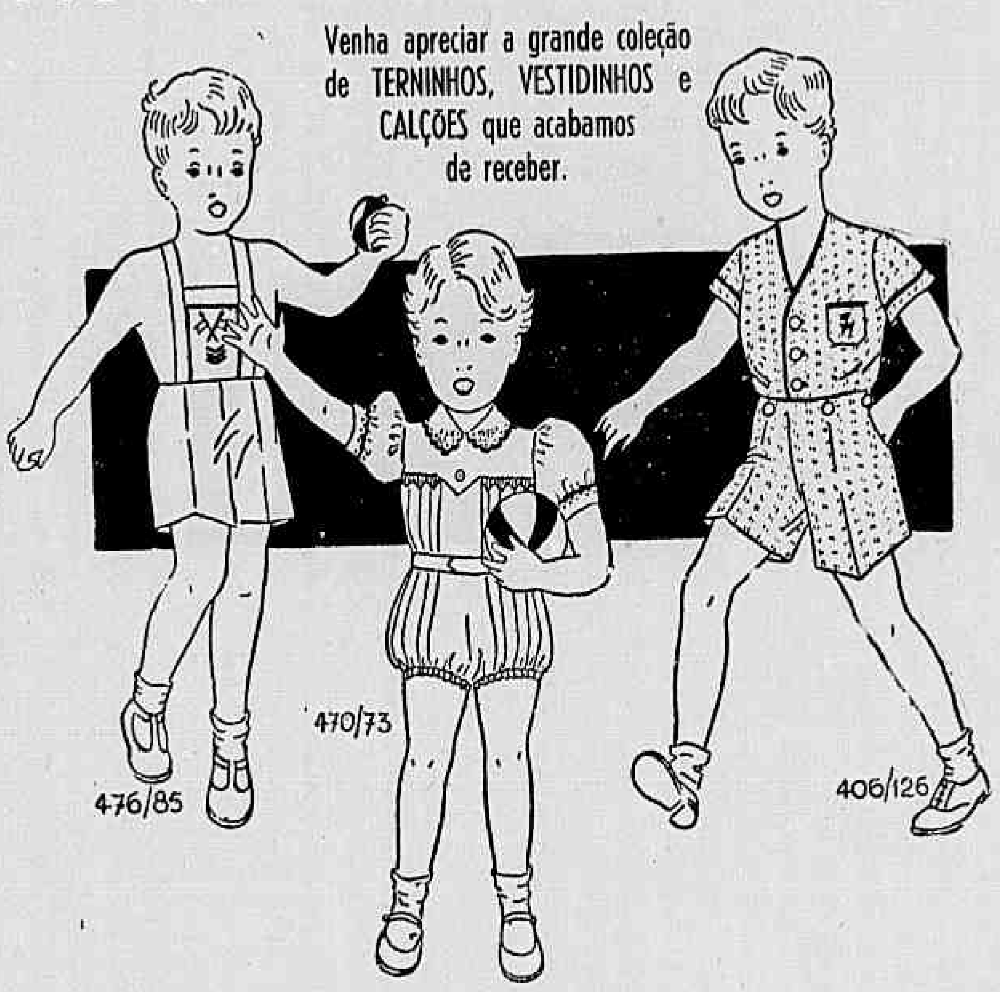

FUNDADA EM 1883
Casa Allemã

Novos Modelos Infantis

Venha apreciar a grande coleção
de TERNINHOS, VESTIDINHOS e
CALÇÕES que acabamos
de receber.

476/85 Calção de tecido fino com peitinho bordado
Tamanhos: 2-5 8$5

470/73 Calção de cambraia de algodão, rosa ou azul, gola bordada
Tamanhos: 1-3 24$

406/126 Terninho de brim fantasia, modelo moderno, enfeitado com vivos
Anos: 2-4 5-6
26$ 29$

SCHAEDLICH, OBERT & CIA. RUA DIREITA, 162-190

O xadrez em São Paulo

O GREMIO POLITECNICO OCUPA A VANGUARDA NO TORNEIO INTER-CLUBES — PAULISTAS E CARIOCAS NUM ENCONTRO PREPARATORIO PARA O TORNEIO COM OS ESTADOS UNIDOS

Com mais da metade de suas sessões jogadas, o Terceiro Torneio Inter-Clubes de Xadrez da cidade de São Paulo entra na sua fase principal com a pujante turma do Gremio Politecnico na vanguarda. A nona rodada, terminada ontem, apresentou resultados que muito influiram nas primeiras colocações. O Piratininga, que ocupava a ponta na rodada anterior, perdeu dois pontos e teve que ceder a liderança para o Politecnico, passando assim para terceiro lugar. O Tietê passou para segundo, achando-se distanciado meio ponto somente do primeiro.

A nona rodada, jogada no Circulo Israelita, acusou os seguintes resultados por equipes:

Gremio Politecnico 5

Boris Schneiderman	1
B. Fleuri Silveira	1
Urbano Azevedo Neto	1
Nelson M. Ferreira	1
Luis H. J. Monteiro	1

A. A. Banco do Brasil 0

Mauricio Eidelmann	0
Helio Teixeira	0
Lidio Ferreira	0
João Hoffmann	0
João B. Raimo	0

C. R. Tietê-S. Paulo 41|2

Flavio Carvalho Junior	1
Emilio C. Nacif	1
Roberto P. Serra	1|2
Orfeu D'Agostini	1
Cesar Anderao	1

Palestra Italia 1|2

Odilon Nogueira	0
Francisco Kammerer	0
Primo Luppi	1|2
Hugo Torelli	0
Otto Geier	0

A. Funcionarios Publicos 3

Lourenço Morais	0
Alvaro Pereira	1
Arnaldo Arantes	1
Ulisses Gomide	0
Vitorino Reggi	1

A. E. Lituania 2

Homero Juanella	1
J. Vasiliauskas	0
K. Bratkauskas	0
A. Baleulevicius	1
J. Miksenas	0

A. A. Matarazzo 2

Américo Schiff	0
Luiz Teodoro Silva	1
Ludovico Capozzi	1|2
José Caldeira	1|2
Américo Zelmanovitz	0

A. A. Light & Power 3

Edmund Duffon	1
Henrique Schott	0
Orlando Gil	1|2
Nelson Ferreira	1|2
Jorge Kostecky	1

Thewico F. C., 4

Erick Eliskases	1
Arrigo Prosdoccimi	1
João E. Silva Neto	0
Pedro Ferrero Regis	1
Fabio A. Souza	1

Turma Feminina, 1

Ewalda Ribeiro	0
Alice Kammerer	0
Olga Samide	1
Sonia Touezau	0
Gelva Ribeiro	0

Independentes, 4

Antonio Fink	1
Orlando F. Souza	1
René Correia	0
Arlindo Fink	1
Antonio Olivares	1

A. A. Guarda Civil, 1

José Kuborczic	0
Antonio S. Martins	0
José Ruiz Campos	0
Jorge Garsko	0

Circulo Israelita, 3

Marcelo Kiss	1
Israel Iampolsky	1
Benjamin Garber	1
Mauricio Futtermann	0
Alfredo Castro	0

Santo Amaro, 2

Tenente João Cruz	0
Jacob Schwatzburg	0
Silvano Klein	0
Lourenço Cordiolli	1
Anibal Carvalho	1

C. Piratininga, 3

Paulo R. Duarte Filho	1|2
Mario Rodrigues	0
Ludovico Heilberg	1|2
Geraldo Vidigal	1
Eleasar Hein	1

Bloco Venturelli, 2

Americo Venturelli	1|2
Aldo Del Matto	1
Mario Marreiro	1|2
Antonio Sposito	0
Nicola Contini	0

CLASSIFICAÇÃO GERAL DOS CONCORRENTES

1.o lugar, Gremio Politecnico, 37.5 pontos; 2.o lugar — C. R. Tietê-São Paulo, 37,0 pontos; 3.o lugar — Clube Piratininga, 36,5 pontos; 4.o lugar — Thewico F. C., 31,0 pontos; 5.o lugar — Circulo Israelita, 29,5 pontos; 6.o lugar — Palestra Italia, 24,5 pontos; 7.o lugar, A. A. Matarazzo, 21,0 pontos; 8.o lugar — Bloco Venturelli, 20,5 pontos; 9.o lugar — A. A. Banco do Brasil, 20,0 pontos; 10.o lugar — Turma Feminina, 18,0 pontos; 10.o lugar — Independentes, 18,0 pontos; 12.o lugar — A. A. Light e Power, 17,0 pontos; 13.o lugar — A. dos Funcionarios Publicos, 14,5 pontos; 13.o lugar — Santo Amaro, 14,5 pontos; 15.o lugar — A. E. Lithuania, 12,0 pontos; 16.o lugar — A. A. Guarda Civil, 8,0 pontos.

TORNEIO INDIVIDUAL POR TABOLEIROS

Taboleiro 1 — Erick Eliskases (do Thewico) com 9 pontos; taboleiro 2 — Benedito F. Silveira (Politecnico), com 9 pontos; Taboleiro 3 — Ludovico Heilberg (Piratininga), com 8,5 pontos; Taboleiro 4 — Geraldo Vidigal (Piratininga), com 9 pontos; Taboleiro 5 — Eleasar Hein (Piratininga), com 8,5 pontos; Taboleiro 5 — Cesar Anderaos (C. R. Tietê), com 8,5 pontos.

Dentre as equipes disputantes encontram-se invictas as turmas do Gremio Politecnico e Clube Piratininga; sem vitoria a A. A. Lithuania.

CLUBE DE XADREZ DO RIO DE JANEIRO

Um grupo de enxadristas da velha guarda do Rio de Janeiro resolveu fundar novamente o Clube de Xadrez daquela capital. A instalação verificou-se ha poucos dias, estando a séde provisoria no terceiro andar do edificio da Sociedade Riograndense, à av. Rio Branco 183. A direção do Clube de Xadrez do Rio de Janeiro, está entregue à mesma junta que administrou a entidade nos ultimos dias que precederam a fusão com o Automovel Clube do Brasil.

DIVERSAS

ERICH ELISKASES, o consagrado mestre internacional, acaba de concluir o seu contrato com o Clube de Xadrez S. Paulo, onde durante dois meses ministrou os seus ensinamentos tecnicos e teoricos aos associados daquela entidade. O mestre tirolês irá por estes dias a Campinas dirigir uma sessão de partidas simultaneas, constando que depois demandará Santos, aonde vai dar aulas de xadrez, contratado pelo Sindicato dos Medicos daquela cidade.

O CLUBE DE XADREZ METROPOLE, de Porto Alegre, interessa-se pelo enxadrista internacional Ludwig Engels e nesse sentido entrou em entendimento com o Clube de Xadrez S. Paulo. Engels encontra-se no momento em Blumenau, sendo certo que ao invés de regressar a S. Paulo irá diretamente a capital gaucha, onde tencionam promover um torneio entre os melhores elementos de Porto Alegre, com a participação do campeão da Alemanha.

ARISTIDES GROMER regressará a S. Paulo logo que termine o torneio de que está participando no Automovel Clube do Brasil, tendo como contendores os bons enxadristas cariocas Caetano Neto, Luiz Burlamaqui e Madeira de Lei. A colocação dos concorrentes é a seguinteá empatados em primeiro, com meio ponto perdido, Gromer e C. Neto, seguindo-se Burlamaqui e mterceiro e Madeira de Lei em quarto. Gromer não está gozando boa saude, tendo mesmo passado varios dias em Teresopolis, onde melhorou sensivelmente.

ROBERTO GRAU passará por S. Paulo em meiados do ano proximo, em demanda dos Estados Unidos, aonde vai a serviço do seu país. Em carta dirigida ao presidente do Clube de Xadrez S. Paulo, o procer argentino manifesta a sua intenção de permanecer uma semana nesta capital, afim de serem acordados varios pontos referentes ao xadrez. Afirma-se tambem ser quasi certa a ida do presidente da Federação Paulista de Xadrez a Buenos Aires, em março vindouro, o que anteciparà o encontro entre estes dois enxadristas sul-americanos.

O BRASIL JOGARA' COM OS ESTADOS UNIDOS

A Confederação Brasileira de Xadrez já assentou a data do encontro enxadristico entre a seleção nacional e a forte turma dos Estados Unidos. O jogo processar-se-á pelo Radio, transmitindo de Nova York a National Broadcasting Corporation (NBC) e do Brasil o Radio Clube do Rio de Janeiro. A equipe brasileira compor-se-á de 10 elementos, sendo cinco cariocas, quatro paulistas e um mineiro ou gaucho. Na sua viagem ao Rio de Janeiro, o presidente da Federação Paulista de Xadrez assentou com os dirigentes da entidade maxima do enxadrismo nacional, comandante Olavo Coutinho Marques, dr. Rui de Castro e cap. Sabino Ribeiro, as bases de um encontro preparatorio entre cariocas e paulistas, para o grande match com os Estados Unidos. Ficou deliberado realizar-se na segunda quinzena deste mês o referido encontro, através do radio, entre dez enxadristas do Rio e outros tantos de S. Paulo. O secretario geral da Confederação Brasileira comunicou que o lance inicial dos cariocas será feito pelo Prefeito Henrique Dodsworth.

Compra OURO — JOIAS e CAUTELAS MONTE SOCCORRO — Dentaduras, Brilhantes, Ouro baixo, etc.
DEL MONACO
Fiscal Banco do Brasil
Rua Alvares Penteado, 103 (ant 29) — 3.o andar — Sala 6.

"Dentes lindos? É facil!"
...mas tambem é facil perde-los se não cuidar das GENGIVAS, porque...

...perdem-se mais dentes devido às doenças das gengivas que a qualquer outra causa. Evite o mal! Assegure a vida dos seus dentes, cuidando da saúde das gengivas. No seu simples hábito diário de escovar, Lever S. R. oferece-lhe essa proteção, porque contém Sódio-Ricinoleáto, o famoso específico das gengivas. Pasta Lever S.R. é o super-dentifrício que não faz espuma. Mais concentrada, muito mais refrescante, seu sabor caraterístico atesta logo seu benéfico poder. Mantenha seus dentes lindos e não se arrisque a perdê-los - use Lever S. R.

PASTA LEVER S.R.

Mantém dentes brancos e... mantém os dentes!

SR .3 - 0411

VIDA SOCIAL

ANIVERSARIOS

Fazem anos, hoje:

MENINAS — Ester, filha do sr. Artur de Souza Campos; Olga, filha do sr. Albino Tavares da Silva; Margarida, filha do sr. Luiz Barci; Elsie, filha do dr. Paiva Lima; Elisa, filha do sr. João Fernandes Cesar e da sra. d. Maria Guimarães Cesar; Sarita, filha do sr. Salomão Fridman e da sra. d. Rosa Fridman; Carmen, filha do sr. Jeronimo Alessio; Isaura, filha do sr. Arsenio Guidotti.

MENINOS — Cleider, filho do sr. Julio Ferrari e da sra. d. Guilhermina Ferrari, já falecida; Carlos, filho do sr. Hermeto Branchi; Atilio, filho do sr. Alfredo Gioielli; Benedito, filho do dr. Mario Tavares; Luciano, filho do sr. Emilio Falcone; Pedro, filho do sr. Pedro de Gouveia.

SENHORITAS — Maria Gomes Alfonsin, filha do sr. Manuel Gomes Alfonsin, funcionario aposentado da S. P. R.; Carmelita, filha do sr. João de Medeiros e da sra. d. Etelvina de Medeiros; Eli, filha do sr. Abreu Vidal, já falecido, e da sra. d. Erlinda Candida de Abreu; Leonor, filha do sr. Antonio Talarico e da sra. d. Francisca Talarico; Emilia, filha da sra. d. Luzia Gioielli Ceccarelli; Renata e Luiza, filhas do sr. Guilherme Fernandes e da sra. d. Antonieta Simões Fernandes; Ana, filha do sr. Aristides Del Bianco; Aurora, filha do sr. Francisco B. Guimarães; Beatriz, filha do sr. Izaque Serene; Lili, filha do sr. João Godoi; Maria, filha do sr. Francisco Basile Guimarães; Maria Percilia, filha do sr. Lourenço Ferreira; Noemia, filha do sr. João Rodrigues Silveira.

SENHORAS — D. Carolina Spezia, esposa do sr. Armando Spezia, chefe do expediente da Arcesp; d. Orlanda Incontri Bergamo, esposa do sr. Francisco Bergamo Sobrinho, industrial nesta capital; d. Alzira de Sá Pinto, esposa do dr. Francisco Sá Pinto; d. Angelina Oliveira, esposa do sr. Salvador Mariano de Oliveira; d. Aurea dos Santos Lima, esposa do sr. João dos Santos Lima; d. Carmen Amoedo, esposa do sr. Fabio Amoedo; d. Cesarina Santos, esposa do sr. Lauro Santos; d. Edite Mourão Rodrigues Alves, esposa do dr. Francisco Rodrigues Alves Filho d. Ester Soares de Abreu, esposa do sr. Miguel de Abreu Filho; d. Idalga Benassi Ribeiro, esposa do dr. Haroldo Ribeiro; d. Luiza Vergueiro, esposa do sr. Luiz Vergueiro; d. Lidia Cesar Aubin, esposa do sr. Eurico Aubin; d. Maria Tereza Raposo de Lima, esposa do sr. Alvaro Cardoso de Lima; d. Solange da Faria, esposa do sr. Afonso Gonçalves da Faria; d. Maria da Graça Batista Costa, esposa do sr. Ariovaldo Neto Costa.

SENHORES — Americo Calvanesi, Narciso Fiorentino dos Santos, Guilherme Martins Portela, Henrique Matteucci, Americo Munaretti, Angelo Sanzone, Antonio Péres Rodrigues Filho, Argeu Monteiro de Lima, Ari Freitas de Godoi, dr. Asdrubal de Morais Andrade, dr. Astolfo de Rezende, Bento de Mendonça, Braz Albanese, dr. Bruno Simões Magro, Diogo L. Chagas, Diorandi Sandoval de Oliveira, dr. Eduardo Eurico de Oliveira, Enéas Monteiro de Barros, Eurico Viana de Barros, Eurico Lacerda, E. V. Meacram, dr. João Batista Bernardes, dr. Joaquim Barbosa de Almeida, dr. José Gonçalves da Rocha, Lindolfo Almeida, Nicolau Cradillo Neto, dr. Olinto Brandão, Oscar de Carvalho Junior, Osvaldo Barreto, Paulo de Abreu, dr. Raimundo Moreira, Renato Dias Martins, Ubirajara Viana, Zildo Gonçalves Pinto.

— Faz anos hoje o sr. José Duarte Lima, dedicado funcionario do gabinete do sr. Prefeito da capital.

— Faz anos hoje o sr. Antonio J. Oliveira, residente em Cosmopolis, neste Estado.

— Faz anos hoje o sr. Leopoldo Augusto de Afonseca, diretor da agencia em S. Paulo do Instituto de Previdencia e Assistencia aos Servidores do Estado e pessoa largamente relacionada em nossos meios sociais e administrativos.

— Fez anos ontem a srta. Vanda Valeta, filha do sr. Nicola Valeta.

— Fez anos ontem a srta. Maria Cecília, aluna da Escola "Caetano de Campos", filha do sr. Humberto Pulin e da sra. d. Laura Toledo Pulin.

— Fez anos ontem o sr. Abrão Salum Neto.

MENINA LUCIA MARIA

Festejou ontem o seu primeiro aniversario a menina Lucia Maria, filha do sr. Benjamim Dolacio Teixeira, corretor de negocios nesta praça, e da sra. d. Irene Braga Teixeira.

Em regosijo pela efeméride, os genitores da graciosa aniversariante, que contam em nossos meios sociais com inumeras amizades, ofereceram uma recepção às pessoas de suas relações.

URIEL DE CARVALHO

A data de hoje assinala o aniversario natalicio do sr. Uriel de Carvalho, alto funcionario do Instituto do Café e figura de grande prestigio em nossos circulos sociais.

O distinto aniversariante, que foi suplente de deputado estadual pelo antigo Partido Republicano Paulista, ocupou cargos de responsabilidade e de destaque, entre os quais o de oficial de gabinete do saudoso dr. Alvaro Guião, demonstrando sempre notavel capacidade de trabalho e grande dedicação à causa publica.

Uriel de Carvalho

Muitas e expressivas, pois, deverão ser as homenagens de que hoje deverá ser alvo, da parte dos seus numerosos amigos e admiradores, pela passagem da grata efeméride.

MENINA REGINA ESTELA

Vê transcorrer hoje seu segundo aniversario natalicio a menina Regina Estela, filha do dr. Sebastião Eugenio de Camargo, professor catedratico da Escola de Belas Artes e conceituado medico nesta capital, e da sra. d. Maria Elisa Penteado de Camargo.

D. ELZA DA SILVA SANTOS

Transcorre hoje o aniversario natalicio da sra. d. Elza da Silva Santos, esposa do sr. José Vaz dos Santos Junior, nosso prezado companheiro de trabalho e dedicado funcionario do Instituto de Previdencia do Estado.

D. SILVIA DE CARVALHO THIOLLIER

Festeja hoje sua data natalicia a sra. d. Silvia de Carvalho Thiollier, elemento de realce da nossa sociedade, esposa do dr. René Thiollier, secretario geral da Academia Paulista de Letras.

DR. ALVARO DE SA' FILHO

Ocorre hoje o aniversario natalicio do dr. Alvaro de Sá Filho, brilhante advogado do nosso fôro, onde conta amplo circulo de amizades.

* * *

Farão anos, amanhã:

MENINAS — Carmen, filha do dr. Eloi Lopes Ferraz e da sra. d. Julieta Ferraz; Luci, filha do sr. Rodolfo Barros Ribeiro.

SENHORITAS — Luiza Georgina, filha do sr. Francisco Leitiere, comerciante nesta praça; Ernestina, filha do dr. Alberto de Araujo; Rute, filha do sr. Isaias Pereira e da sra. d. Virginia Pereira; Delfina Nogueira Matos.

SENHORAS — D. Rosinha de Castro Ribeiro, esposa do sr. C. de Castro Ribeiro, proprietario nesta capital; d. Clarisse França dos Santos, esposa do sr. Leopoldo B. de Souza, funcionario aposentado da Prefeitura de Santos.

SENHORES — Eduardo Nogueira Matos; dr. Avari dos Santos Cruz; dr. Salvino Fonseca; Alberto Lazazrini; Norberto Medici; prof. João Santana; Helio Vale Nogueira; dr. Eduardo Fontes; Eduardo Tucci; dr. José Gomes Valente; Luiz Gonzaga; Verdi Maciel Davi, industrial nesta capital.

— Fará anos amanhã a menina Elisabete Cindelli, aluna do grupo escolar "Osvaldo Cruz", filha do sr. José Cindelli.

— Fará anos amanhã o sr. Eduardo Pinto, dedicado encarregado do Registo de Inqueritos do Gabinete de Investigações.

SRTA. DORACI NEVES DO AMARAL

Vê passar amanhã a sua data natalicia, a srta. profa. Doraci Neves do Amaral, filha do sr. João Neves do Amaral e da sra. d. Marina Neves do Amaral, e distinto ornamento da sociedade paulistana.

Bastante relacionada nos nossos meios sociais e educacionais, a gentil aniversariante certamente receberá, pela festiva efeméride, inumeros cumprimentos e felicitações.

JOSIAS F. ALMEIDA MEDICO (Orientação propria) — Palac. Riachuelo, ss. J-R. 12-19 horas — Tels. 2-0279 e 5-1899.

BATIZADOS

Realiza-se hoje na igreja da Penha, o batizado do menino Joacir, filho do sr. Armando Basile e da sra. d. Lazara Basile. Serão padrinhos o sr. Jorge Ferreira da Silva e a sra. d. Maria Basile

NOIVADOS

Contrataram casamento, em Mirassol, o sr. Guido Lofrano, dedicado auxiliar desta folha, residente nesta capital, filho do sr. Egidio Lofrano e da sra. d. Adelina Mileo Lofrano, e a gentil srta. Edite Thuller, da melhor sociedade mirassolense, filha do sr. Frederico Thuller e da sra. d. Carmen Ferreira Thuller.

Os jovens noivos, que são grandemente estimados, mercê das belas qualidades que os caracterizam, têm sido muito cumprimentados pelas numerosas pessoas de suas relações.

* * *

Estão noivos, nesta capital, o sr Luiz Nitsch, filho do sr. Oscar Fernando Nitsch e da sra. d. Maria Rita Marcondes Nitsch, e a srta. Angelina Farina, filha do sr. Alfredo Farina e da sra. d. Rosaria Farina

NUPCIAS

ENLACE NOGUEIRA-LIMA

Realizou-se dia 8 ultimo, na igreja da Imaculada Conceição o casamento do sr. Marcelo Alves de Lima, filho do sr. Alfredo Manuel Alves e da sra. d. Manuelita Alves de Lima, já falecidos, com a srta. Joselita de Barros Nogueira, filha do sr. José Guatemozim Nogueira Junior e da sra. d. Alipia Bueno de Barros Nogueira.

No ato civil foram padrinhos, do noivo, o sr. Antonio M. Alves de Lima e a srta. Edméa de Barros Nogueira, e, da noiva, o sr. Alvaro de Almeida Nogueira. Na cerimonia religiosa a noiva teve por padrinhos o sr. Estanislau Ferreira de Camargo e senhora, e, o noivo, o sr. J. Meira de Vasconcelos e senhora.

ENLACE RIZZO-ALONSO

Realizou-se, ontem às 17,30 horas, na paroquia de S. Januario, na Moóca, o casamento do sr. João Alonso, filho do sr. Francisco Alonso e da sra. d. Rafaela Alonso, com a srta. Maria Rizzo, filha do sr. Salvador Rizzo e da sra. d. Angelina Rizzo, já falecida. Foram padrinhos o sr. Antonio Celentano e a srta. Margarida Celentano.

ENLACE LAMOGLIA-CORREIA

Realiza-se quarta-feira, às 16,30 horas, na igreja de Santa Ifigenia, o casamento do sr. Dorivaldo Correia, filho do sr. Sebastião Firmino Correia e da sra. d. Dolores de Godói Correia, com a srta. Anilda Lamoglia, filha do sr. Antonio Lamoglia e da sra. d. Adelina Sanchirico Lamoglia.

Paraninfarão o ato civil, por parte do noivo, o sr. Nicolau Mortati e senhora, e, por parte da noiva, o dr. Vitor Dias Silveira e senhora. Na cerimonia serão padrinhos, do noivo, o sr. Dorival Roscito e a sra. d. Tereza Roscito, e, da noiva o sr. José Lamoglia e a sra. d. Leonor Krauss. Será oficiante da cerimonia monsenhor João Batista Martins Ladeira, arcediago do arcebispado

ENLACE MENGONI-LOBO

Realizou-se ontem, na igreja de Santa Cecilia, o casamento do sr. Elei Floret Lobo, filho do sr. Augusto Pinheiro Lobo, já falecido e da sra. d. Ondina Floret Lobo, com a srta. Tracema Maria Mengoni, filha do sr. Antonio Mengoni e da sra. d. Luiza Mengoni.

Foram padrinhos, no civil, o sr. Benjamim Savoy e senhora, e o sr. Eitel Cardoso Grubba e senhora, e, no religioso o sr. Gumercindo Fleury e senhora, e o sr. Ernani Pires de Oliveira e senhora.

AGRADECIMENTOS

DR. VALDEMAR RODRIGUES ALVES

Esteve, ontem, em nossa redação, em visita de agradecimentos ao "Correio Paulistano" pelas referencias que lhe fizemos ha dias, quando da passagem da sua data natalicia, o dr. Valdemar Rodrigues Alves, distinto auxiliar de gabinete do sr. Secretario da Educação e Saude Publica.

HOMENAGENS

PROF. QUINTINO MINGOJA

A Sociedade de Farmacia e Quimica de São Paulo realiza, hoje, na Caverna Paulista, um almoço em homenagem ao prof. Quintino Mingoja, pela sua eleição para membro honorario da Academia Nacional de Medicina.

DR. JOSE' MARIA LISBOA JUNIOR

Amigos e admiradores do dr. José Maria Lisbôa Junior, presidente da Associação Paulista de Imprensa e diretor do "Diario Popular", vão prestar-lhe uma homenagem, que consistirá num chá, em dia e local a serem oportunamente marcados, por ter sido o ilustre jornalista agraciado com a comenda da "Ordem do Merito", pelo governo do Paraguai.

A comissão promotora da homenagem é composta dos srs. dr. Guilherme de Almeida, comendador Norberto Jorge, dr. Alberto Siqueira Reis, dr. Rogerio Prado Sampaio, Vitor de Azevedo e dr. Honorio de Silos.

As adesões podem ser dadas na séde da A. P. I., à rua 15 de Novembro, e nas redações do "O Estado de S. Paulo", "Diario Popular" e "Correio Paulistano".

DRS. MENEZES DRUMMOND, AMERICO DE MOURA E BUENO DE AZEVEDO FILHO

Em sinal de regosijo pela recente reeleição da atual diretoria do Instituto Heraldico-Genealógico, alguns socios daquela tradicional instituição cultural resolveram promover uma homenagem aos srs. drs. Menezes Drummond, presidente, e Americo de Moura e Bueno de Azevedo Filho, vice-presidentes.

Essa homenagem constará de um almoço de cordialidade, em data e local a serem fixados proximamente. As adesões podem ser dadas pelo telefone à comissão: coronel Pedro Dias de Campos (7-7091); dr. Sebastião Pagano (4-7465); dr. Antonio Miguel Leão Bruno (7-2221); dr. Moacir Pinto Pedrosa (2-4742), e sr. Olavo Dias da Silva (7-0188).

Além dos nomes já publicados, aderiram mais os srs. desembargador Afonso José de Carvalho, drs. Alberto Whately, Alfredo Penteado Filho, Alquindar M. Junqueira, Amadeu Nogueira, Anibal de Andrade, Antonio Alves de Lima Filho, Antonio Augusto Monteiro de Barros Neto, Aristides Monteiro de Carvalho e Silva, Arnaldo Vicente de Carvalho, Artur de Vasconcelos, Aureliano Leite, Ciro Onésimo, Maria Mondim, Darci Teixeira Monteiro, Domingos Laurito, Djalma Forjaz, Edgar Magalhães, Edmundo Amaral (de Santos); Edmur de Souza Queiroz, Enzo da Silveira, Francisco Lafaia Filho, Frederico de Barros Brotero, Frederico de Souza Queiroz, Germano Fehr Filho, Henrique Smith Balma, Henrique de Souza Queiroz, Henrique Vilaboim, Hermes Pio Vieira, Inacio da Costa Ferreira, Inacio Penteado da Silva Teles, John Wilson da Costa, João Batista de Souza Filho, João Eulalio de Calazans Rodrigues, Jorge Pacheco e Chaves Filho, José Augusto Cesar Salgado, José Bueno de Oliveira Azevedo, José Hildebrando da Silva Leme, major José Pinheiro Bezerra de Menezes, drs. José de Souza Queiroz Filho, Luiz Amador Sanchez, coronel Luiz Tenorio de Brito, dr. Marcelo de Toledo Piza e Almeida, dona Marina de Andrada Procopio de Carvalho, drs. Mario Whately, Newton Isac da Silva Carneiro, Otacilio Rodrigues Pais, Pascoal Nunez Arca, Paulo Afonso Orozimbo de Azevedo, Pedro Antonio de Oliveira Ribeiro Neto, Pedro Correia Melo, Pedro de Souza Rezende, Pedro Vicente Bueno de Azevedo, Prudente de Morais Neto, Raul de Andrada e Silva, Ricardo Gumbleton Daunt, Rivadavia Dias de Barros, Roberto de Paiva Meira, Roberto dos Santos Moreira, Silvio Alves de Lima, Tito Franco da Rocha, Roberto Thut, Tito Livio Ferreira, Valdomiro Franco da Silveira, Walter Alfredo de Andréia, Vicente Mecozzi, Orlando Prado Browne, e Miguel Franchini Neto.

"DIANA"

Almoços comerciais — Jantares e serviço de chá, chocolate e café. Sorveteria e rotisserie. Só no "Diana", o melhor e mais elegante Restaurante de São Paulo. A's quintas, sabados e domingos, chá e jantar dansante. Rua Barão de Itapetininga, 107-111 Telefones, 4-4935 e 4-4936

DR. GABRIEL MONTEIRO DA SILVA

Ao banquete que deverá ser oferecido ao dr. Gabriel Monteiro da Silva, em regosijo pela sua escolha para o cargo de diretor geral do Departamento das Municipalidades, já aderiram as seguintes pessoas: Dr. Alino Arantes, dr. Diogenes Ribeiro de Lima, capitão Jaime Bueno de Camargo, dr. Ergon Curt Reichert, dr. Osvaldo Ferraz Alvim, dr. Alfredo Burceld, dr. Virgilio Argento, dr. Benedito Macario de Matos, dr. Mario Tavares Filho, dr. Eduardo de Magalhães Gouvêa, dr. Paulo Arantes, dr. Ferreira Alves, dr. Decio de Queiroz Teles, dr. Orlando Prado, dr. Miguel de Paula Lima, dr. Waldomiro Lobo da Costa, dr. Oscar Monteiro de Barros, dr. Manuel Góis, Adriano Seabra, dr. Orlando Martins, dr. Luiz Mezzavilla, Polidoro de Azevedo Bittencourt, dr. Hilario Freire, dr. Paulo Guzzo, dr. Marcos Nogueira Cobra, Prefeito de Cafelandia; Julio Pinheiro de Carvalho, Angelo Cibela, dr. José Alvares Rubião, dr. P. Puzzo, Prefeito de Tabapuam; Polidoro Silva, dr. Antonio Lascasas, Nené Sobrinho, João Batista Ferraz, Prefeito de Itu'; dr. Waldomiro Marcondes, Prefeito de Jaboticabal; dr. Jeronimo de Almeida, dr. Benedito Costa Neto, procurador geral do Estado; dr. Paulo de Lima Corrêia, Secretario da Agricultura; dr. Gabriel da Veiga, dr. Antonio Gomide Ribeiro dos Santos, dr. Antonio Feliciano, membro do Conselho Administrativo do Estado; Jorge Rossman, Romulo Rossi, dr. Lincoln Feliciano, dr. Ernani Teodoro Xavier, dr. José de Freitas Guimarães, Prefeito de Cruzeiro; dr. Salvador Seglin, João Leão Faria Jr., John Faria Fraga, dr. Acacio Nogueira, Secretario da Segurança Publica; Rubens Lage Moreira, José Mauricio de Oliveira, Prefeito de Guarulhos; dr. Mario Sampaio Viana, dr. Domingos Leonardo Cerabulo, dr. Jeronimo de Almeida, José Foresto, Prefeito de Pitangueiras.

Dr. Gabriel Monteiro da Silva

As pessoas que desejarem aderir a essa homenagem podem dirigir suas adesões para a praça da Sé, 297, telefone: 2-2570, ou para a rua Quintino Bocaiuva, 104, telefone, 3-4944.

A comissão promotora está assim constituida: drs. Diogenes Ribeiro de Lima, Osvaldo Ferraz Alvim, Ergon Curt Reichert, Mario Tavares Filho, Benedito Macario de Matos.

DR. RENATO GONÇALVES DE OLIVEIRA

Advogados, amigos e admiradores do dr. Renato Gonçalves de Oliveira vão lhe oferecer um banquete, em dia, local e hora a serem designados, por motivo da sua recente escolha para desembargador do Tribunal de Apelação do Estado.

A comissão promotora está assim constituida: — srs. Jaime Leonel, Antonio Carlos da Cunha Canto, José Ferreira de Castilho, Ernani Coelho, Luiz Antonio da Gama e Silva, Moacir de Barros Melo, Aureliano Arruda, Eduardo Pellegrini, Flavio Pinto de Toledo, Manuel E. P. Queiroz e Antonio B. Figueiredo.

As adesões podem ser dadas no cartorio do 3.o Oficio, ao dr. Cunha Canto; no cartorio do 4.o Oficio, ao dr. Arruda, no diario "Comercio e Industria", pelo fone 2-4933; ao dr. Ernani Coelho, à praça da Sé, 96, 2.o andar, sala 44, e ao sr. Moacir de Barros Melo, no Palacio da Justiça, 4.o andar.

PROF. DR. HENRIQUE TASTALDI

O corpo docente da Faculdade de Farmacia e Odontologia da Universidade de São Paulo, vai homenagear o prof. dr. Henrique Tastaldi pelo seu concurso, há pouco realizado, para a catedra de Quimica Biologica, daquela Faculdade.

Essa homenagem constará de um almoço a ser realizado em dia e local que serão oportunamente designados.

PROF. AUGUSTO RIBEIRO DE CARVALHO

Os ex-alunos, amigos e admiradores, do prof. Augusto Ribeiro de Carvalho, que exerceu o magisterio na Escola Normal da praça da Republica, desde 1894, aproveitando o ensejo da recente passagem de seu aniversario, quando completou 71 anos de idade, resolveram prestar-lhe uma homenagem, oferecendo-lhe um almoço, que se realizará brevemente, em local e dia que serão préviamente anunciados.

Até agora já aderiram a essa homenagem as seguintes pessoas: dr. Almirio de Campos, João Queiroz, Assunção Filho, padre Deusdedit de Araujo, dr. João C. Bueno dos Reis Junior, dr. Melo Costa, José Ferraz de Campos, dr. Cesario Maximiano Mota, dr. Benedito Galvão, dr. Luiz Lins Vasconcelos Junior, Armando Belegarde, Adelino de Melo, dr Raul Ramos de Araujo, Alvaro Pauperio, dr. J. J. Cardoso de Melo Neto, dr. Mario Sergio Cardim, dr. F. Leão Neto, Emilio Faria Braga, dr. Antonio Pinto Cardoso de Melo, dr. Emidio Lino Moreira, dr. Nelson Libero, dr. José Libero, Francisco de Barros Bettire, dr. Nestor Alberto de Macedo, dr. José Cassio de Macedo Soares, dr. José Fernando de Macedo Soares, dr. José V. Alvares Rubião, Berwascky Cerqueira, dr. Braulio de Mendonça, dr. Mario Sales Souto, dr. Anibal Sales Souto, dr. Hipolito Silva, dr. José Antonio Salgado, dr. José de Oliveira Marques Junior, dona Lucia Pereira Marques, dr. Orlando de Almeida Prado, dr. Anibal Pereira Leite, dr. Cassio Mota, Euclides Luz, Joaquim Silva, Armando Gomes de Araujo, Odulfo de Paiva Barracho, Henrique Gaspar Midou, Ministro Dulfe Pinheiro Machado, dr. Lino Moreira, dr. Remigio Cerqueira Leite Junior, dr. Alfredo Cesar do Nascimento, dona Cecilia Lemos Meireles, dona Luiza de Campos Sales Costa, dona Antonieta Varela Viana, dona Henriqueta C. Leite Braga, dona Leonor Arruda Castro, dona Leontina Cardim Nunes, Otavio Ferreira de Melo, Jacomo Stavale, Tomaz Collet, dr. Mario Sales Penteado, dr. Jorge de Araujo Veiga, dr. Henrique Vilaboim.

As adesões continuam a ser recebidas na redação do "Estado de S. Paulo", pelo telefone 2-3151, ou diretamente enviadas aos membros da comissão promotora, srs. drs. Mario Sergio Cardim, F. Ferreira Leão Neto e Emilio Faria Braga.

LUTO EM DEZ MINUTOS

Com o PHE-NO-ME-NO, o sr. consegue tingir o calçado, a bolsa, a pasta e tudo o que diz couros ou pelicas. O PHE-NO-ME-NO que é um produto da Fabrica de CERA ROYAL, seca e abre o lustro imedintamente. Em todas as côres.

PROF. ANTONIO PRUDENTE

Colegas, amigos e admiradores do prof. Antonio Prudente resolveram promover-lhe uma homenagem pela sua atuação como presidente do 1.o Congresso Latino-Americano de Cirurgia Plastica, e por ter sido eleito membro do Colegio Brasileiro de Cirurgiões e da Academia Nacional de Medicina.

A comissão está composta pelos profs. Jorge Americano, Benedito Montenegro, Alvaro de Lemos Torres, Franklim de Moura Campos, Rubião Meira, Antonio Candido Camargo, João Moreira da Rocha e José Maria de Freitas.

As adesões são recebidas na Escola Paulista de Medicina, 7-5910, ou com o sr. Alfredo Gomes, na Associação Paulista de Medicina, telefone 2-3370.

AVIADOR RENATO PEDROSO

A comissão organizadora da homenagem que os alunos e amigos oferecem ao comandante Renato Pedroso, em regosijo pela sua nomeação para o cargo de diretor da Viação Aérea São Paulo (Vasp), marcou o proximo dia 16, para a sua realização. A homenagem constará de um jantar, que será servido no Restaurante Diana. As adesões devem ser encaminhadas ao sr. Eduardo Kneese, telefone 2-7910, e a J. M. Dias Menezes, redação do "Diario de São Paulo", telef. 4-4181, ou ainda ao Hangar Pedroso, no Campo de Marte.

PROF. MANUEL LOUZADA

Realiza-se proximamente, nesta capital, o almoço em homenagem ao educador prof. Manuel Louzada, assistente tecnico do Ministerio da Educação, oferecida por seus amigos e admiradores.

A comissão organizadora é composta dos drs. J. Castelar Padin, José de Toledo, Alceu Bellegarde, Rui Bloem, Dimas Oliveira Cesar, Rubem Ribeiro, Durval Marcondes.

As adesões poderão ser enviadas para os seguintes locais: — Rua José Bonifacio, 110, 4.o and., salas 1 e 2, fone: 2-6692; rua José Bonifacio, 237, 10.o and., fone 2-8208, e rua Bôa Vista, 175, 3.o and., com dr. Bellegarde.

A essa homenagem já aderiram as seguintes pessoas: dr. Acacio Nogueira, prof. Lemos Torres, prof. Maciel de Castro e senhora; prof. Edgard Barroso do Amaral e senhora; prof. Joaquim Canuto Mendes de Almeida; dr. Gastão Vidigal, dr. Oscar Tollens, sr. Osvaldo Young, dr. Costa Ferreira, dr Marrey Junior, d. Mariateresa de Barros Camargo, dr. Cesar Costa, d. Marianinha do Vale, dr. Cesar Lacerda de Vergueiro, dr. J. G. de Almeida Figueira, dr. Francisco Andrade Souza Neto, prof. Artur de Vasconcelos, dr. Mario Antunes Maciel Ramos, dr. Antonio Padulla, dr. Flavio de Toledo Pacheco, dr. Ataide Pereira e senhora, dr. Flavio Rangel, sr. Nilo Severo de Carvalho ,dr. Ferreira de Andrade, dr. Casper Libero, com. Mario Guastini, sr. Julio Steves, dr. Sinesio Rocha, sr. Vicente Zerlengo, dr. Antonio Feliciano, sr. Carlos Mac Cracken.

FERNANDO CALLAGE

Em regosijo pela sua eleição para a Academia de Letras do Rio Grande do Sul, na qual acaba de tomar posse, os amigos e admiradores de Fernando Callage vão prestar-lhe uma homenagem, em local e dia a serem designados, e que constará de um chá.

A comissão promotora da homenagem, a quem podem ser dadas as adesões, é composta dos srs. dr. Vasco de Andrade — telefone 3-5811; prof. dr. A. F. Cesarino Junior — telefone 2-6301; dr. Rui Sodré — telefone 3-6972, e dr. Julio Tinton — telefone 3-2163.

Já aderiram a essa homenagem os srs.: dr. Luiz Pereira Campos Vergueiro, Angelo Zanini, dr. Gustavo da Veiga, dr. Papaterra Limongi, dr. Luiz Carlos Mancini, dr. Antonio Antonini, dr. Roberto Whately, dr. Marcondes Pedrosa, dr. José Oliveira Figueiredo, dr. Vicente Mamede de Freitas Neto, Raul Gontijo de Carvalho, Geraldo França Guimarães, Americo Almeida Neto, dr. Gondim Sampaio Viana, J. Campos Filho, Luiz Orichie Neto, Adriano Campagnole, Jaime Mendes Pereira, Agenor da Veiga, Antonio Fontes, Italo Landucci, José Maria dos Santos, Alfredo Gulo, Rafael Alamberto Romão Cardoso, dr. Armando Figueiredo Gomes, Armando Luz, dr. Astolfo Toledo Fernandes, Alcides L. Cardoso, dr. Osvaldo Mariano da Costa, dr. José Carlos Afonseca, dr. Olinto Guastini, dr. Nicolau Nazo, dr. Elcio Silva, dr. Decio Ferraz Alvim, dr. Braulio Mendonça Filho, dr. Francisco Andrade Souza Neto, dr. Renato Pais de Barros, padre Roberto Sabola de Medeiros, dr. Osvaldo Aranha Bandeira de Melo, dr. E. M. de Carvalho Borges dr. José Aranha de Assis Pacheco, dr. José Osmir de França Guimarães, dr. Aguinaldo Miranda Simões e Francisco Morelli Junior.

PROF. BASILEU GARCIA

Os alunos do 2.o ano da Faculdade de Direito vão prestar uma homenagem ao prof. Basileu Garcia, oferecendo-lhe um chá na Confeitaria Diana, no dia 17, às 18 horas.

Para as adesões, os alunos do referido ano deverão procurar os seguintes academicos: Afranio de Oliveira, Antonio Moacir de Freitas Braga, Esdras Pereira Geribelo, Flora B. Machado, Renato Azevedo, Valdir Ribeiro de Lima, Francisco Regis Caires Pinto e Eduardo Gomes Martins.

CERA ROYAL

A verdadeira cera para lustrar moveis e assoalhos, capas de livros, paineis, mosaicos e tudo mais que absorva a terebentina.

Distribuidores: "A Feira das Nações" e suas filiais. Tel. 4-5083.

CHA' DANSANTE

CRUZADA PRO' INFANCIA — Inaugurando sua campanha de novos membros contribuintes, a Cruzada Pró Infancia realiza terça-feira, às 20 horas, um chá dansante nos salões do Clube Comercial.

BRIDGE

C. A. PAULISTANO — O torneio da "Primavera", que o Clube Atlético Paulistano realiza anualmente entre os seus associados, foi marcado, este ano, para o proximo dia 23. Nessa ocasião, será feita a entrega das taças conquistadas pela sra. d. Eugenie Milred e pelo sr. Francisco Glicério Neto, os que melhor se classificaram nos torneios da taça "Animação", e os premios a que fizeram jús os que se colocaram em primeiro e segundo lugares de cada cruzeta, nas mesmas competições.

JANTAR-DANSANTE

CLUBE PIRATININGA — O Clube Piratininga realiza dia 19, às 20 horas, em sua séde social, à rua 15 de Novembro, 233, 4.o andar, seu quarto jantar dansante oferecido aos seus associados e familias, durante o qual uma orquestra executará programa de concerto, e, a seguir, musicas de dansa, até uma hora.

Os pedidos de reserva de mesas podem ser feitos na secretaria, das 13 às 18 horas, diariamente.

CHURRASCOS

Os artistas teatrais e cinematografistas amadores bandeirantes reunir-se-ão em um churrasco, hoje, num recinto campestre pitoresco. A partida dar-se-á às 10 horas, da rua Voluntarios da Patria, 1.967, estando o regresso marcado para as 18 horas. Após o churrasco haverá um vesperal dansante.

CONVESCOTES

CERBERO CLUBE — O Cérbero Clube do Brasil realiza hoje um convescote no parque de Vila Galvão. Haverá provas esportivas e humoristicas, finalizando com um vesperal dansante, ao som da orquestra Negrino.

A partida dar-se-á às 7,20 horas, da estação de Tamanduatei.

CLUBE DOS EVOLUIDOS — Em virtude das chuvas caidas nestes ultimos dias, o Clube dos Evoluidos resolveu adiar "sine-die" o convescote que deveria realizar hoje, no parque de Caieiras.

REUNIÕES DANSANTES

"NOITE DA CONGA" — A segunda reunião dansante do prestigioso Gremio Bandeirante denomina-se "Noite da Conga" e será realizada domingo proximo, das 19,30 às 24 horas nos salões do Clube Comercial.

Serão apresentadas diversas novidades destacando-se a presença de varios cantores do radio bandeirante, e a orquestra de Pacheco, que apresentará as ultimas novidades em congas.

Convites à rua Augusto de Queiroz, 40, diariamente, das 20 às 22 horas. Mais informações pelo fone, 4-0755, no mesmo horario.

GREMIO SECULO XX — Hoje a sociedade paulistana será brindada com mais um dos elegantes e animados vesperais dansantes do simpatico Gremio Seculo XX. Essa festa, que irá das 14,30 às 19 horas, nos salões do Clube Comercial, deverá constituir o ponto de atração da elite paulistana, dado o cunho de fidalguia e distinção que caracteriza as reuniões dansantes da presti- partir das 20,30 horas, em sua séde social giosa sociedade. As dansas serão abrilhantadas pela orquestra Normandie Brunetti, devendo ainda comparecer à encantadora festa diversos astros em evidencia no radio bandeirante.

GREMIO DUQUE DE CAXIAS — O Gremio Duque de Caxias (departamento interno do Gremio Tricolor) realiza hoje sua reunião dansante inaugural, a partir das 14 horas, nos salões do Trianon.

Deverão comparecer personalidades de destaque em nossos meios sociais e militares, especialmente convidadas, o que certamente fará com que se revista de exito o vesperal com que o Gremio Duque de Caxias inicia as suas atividades sociais. Para abrilhantar as dansas foi contratada a Orquestra Seculo XX, de J. França.

VESPERAL CLUBE — O Vesperal Clube realiza hoje mais uma das suas costumeiras reuniões dansantes, das 15 às 19 horas, no salão do Clube Português.

GREMIO INDIANO — O Gremio Indiano realiza hoje, um sarau dansante, em sua séde social, à rua Pedroso, 301, das 20 às 24 horas.

SOCIEDADE SUL RIOGRANDENSE — A Sociedade Sul Riograndense realiza hoje um sarau dansante em sua séde social, das 20 às 24 horas, dedicado aos seus socios e familias.

ESCOLA NORMAL PAULISTANA — As alunas da Escola Normal Paulistana realizam hoje um vesperal dansante no salão do Tenis Clube Paulista, a partir das 14 horas. Orquestra de Otto Wey.

CLUBE LATINO — O Clube Latino realiza hoje um sarau dansante, das 20 às 24 horas, nos salões do Hotel Terminus, dedicado aos seus socios e convidados. Orquestra Brazão.

G. D. ALMEIDA GARRETT — O G. D. Almeida Garrett realiza hoje um sarau dansante, a partir das 20 horas, em sua séde social, à av. Rangel Pestana, 2.060 Orquestra Conia.

ASSOCIAÇÃO DOS EMPREGADOS NO COMERCIO — A Associação dos Empregados no Comercio realiza hoje um vesperal dansante a partir das 15,30 horas, em sua séde à rua Libero Badaró, 386.

MARCONI CLUBE — O Marconi Clube realiza um baile, sábado, em sua séde social, à rua S. Caetano, 135, dedicado aos seus socios e convidados. Convites na secretaria, diariamente, das 20 às 22 horas.

UNIÃO LAPA F. C. — O União Lapa F. C. realiza hoje sue "Baile da Primavera", na séde social, à rua 12 de Outubro, 82, a partir das 21 horas, com o concurso da orquestra de Castellani.

MINAS GERAIS F. C. — O Minas Gerais F. C. realiza sábado seu "Baile da Primavera", a partir das 21 horas, em sua séde social, no largo da Concordia, 14, com o concurso da orquestra R. Riga.

TERPSICORE CLUBE — O Terpsicore Clube realiza dia 19 do corrente mais um dos seus animados saraus dansantes, das 20 à 1 hora, nos salões do Trianon, oferecido aos seus socios e convidados.

Os convites devem ser requisitados pelos socios, com 5 dias de antecedencia, na secretaria, diariamente, das 15 às 19 horas. Mais informações, pelo fone 2-4422.

CLUBE MUNICIPAL — O Clube Municipal realiza dia 19 um vesperal dansante nos salões do Estadio Municipal, das 14 às 19 horas, oferecido ao seus socios e convidados Orquestra de Otto Wey.

Os convites podem ser procurados na secretaria, diariamente, das 20 às 22 horas, até o dia 17.

GREMIO PAN-AMERICANO — O Gremio Pan-Americano realiza dia 19 um vesperal dansante, a partir das 14 horas, no salão da A. C. F., à rua Augusta, 37, com o concurso da Pan-American Jazz.

Convites à rua da Consolação, 2.180, diariamente, até às 22 horas ou pelos fones 5-7307 e 4-4493.

GRUPO C. R. T. — O Grupo C. R. T. fará realizar, no dia 19 do corrente, mais uma reunião dansante dedicada aos seus socios e convidados, nos salões do Tatu' Clube Paulista, com inicio às 19,30 horas.

ESC. COM. "30 DE OUTUBRO" — Comemorando o 19.o aniversario da fundação da Escola de Comercio "30 de Outubro" os alunos desse estabelecimento realizam um baile, dia 25, nos salões do Clube Comercial. Convites com a comissão organizadora, ou na séde da Escola, à rua Oiapoque, 62, fone 2-3736.

"FESTA DO SWING" — Os alunos do Instituto Musical "Carlos Gomes", realizam dia 9 de novembro um vesperal dansante denominado "Festa do Swing", das 14,30 às 19 horas, nos salões do Clube Comercial.

"BAILE DAS AMERICAS" — O "Baile das Americas" deverá realizar-se definitivamente, na noite de 29 deste mês, no Estadio Municipal do Pacaembú.

Os preparativos que a comissão organizadora vem desenvolvendo no sentido de fazer dessa reunião um acontecimento bastante adiantados, prometendo-nos uma "noitada artistica e dansante" como bem poucas tivemos até hoje entre nós.

O "Baile das Americas", ao par da originalidade do tema por que se pauta, tem um alto e edificante objetivo, qual seja o de angariar recursos para manter e ampliar os serviços que o Centro Academico "Onze de Agosto" presta aos estudantes menos favorecidos. Esse objetivo e o caracter pan-americanista do baile deram motivo a que os srs. embaixadores, ministros, consules e representantes das nações americanas, acreditados junto aos nossos governos, dêssem-lhe todo o seu apoio e, ainda, o das colonias estrangeiras por cujos interesses zelam, aqui em S. Paulo. Esse apoio, como é natural, despertou o mais vivo interesse entre os elementos da nossa sociedade, aumentando de muito a espectativa reinante em torno desse baile.

Um dos grandes atrativos do "Baile das Americas" é a sua decoração, que obedecerá a um criterio exclusivamente continental, reunindo o que de mais expressivo e original possuam o folclore e a cultura de cada um dos paises americanos. E, para gaudio das moças e dos rapazes, não faltarão as dansas estilizadas das nações americanas, como a conga, a rumba, a ranchera, o tango, o "swing" e o nosso samba. Duas orquestras paulistanas cem por cento animarão as dansas, enchendo de ritmos e alegria o amplo salão do Estadio Municipal do Pacaembú, onde o "Baile das Americas", embora tardiamente, festejará social e estudantinamente, a passagem de mais um aniversario da Descoberta da America.

HOSPEDES E VIAJANTES

Procedente do Rio de Janeiro e com destino a Buenos Aires passará hoje por esta capital, a bordo do "Abaitará", da Condor que pousará às 9,15 horas, no aeroporto de Congonhas, o conhecido volante patricio Geraldo Avelar, que vai tomar parte no circuito automobilistico de Santa Fé, na Argentina.

* * *

Pelo "Cruzeiro do Sul", regressou, ontem, ao Rio de Janeiro, o dr. Valdemar Luz diretor geral do Departamento Nacional de Estradas de Ferro.

Compareceram ao seu embarque os srs.: Roberto Monce, B. Azevedo Marques, Mario Leite, Alberto Canuto Filho, Guilherme Campos, Celso Brandão, Pericles Senna, Italo Bologna e Alvim Magalhães Castro.

* * *

Acedendo a convite que lhe dirigiu o I. D. O. R. T. viajou para S. Paulo, aqui chegando ontem, às 9 horas, o sr. Rafael Xavier, diretor da Divisão de Material do Departamento Administrativo do Serviço Publico (DASP), cuja estada, em nossa capital, será das mais proveitosas, já que estudará então, demoradamente, varios assuntos subordinados à sua especialidade.

PASSAGEIROS DA "VASP"

Karl Otto Gohl, Clementino Azevedo, Carlos Munhoz, dr. Angelo Pereira de Queiroz, José Abulagul, Mitsu Usagawa, Sara Avadis, Dulphe Paes de Barros, Elias Nigri, Lucio Tomé Feteira, Iezid Melendro, Carlos Campos, José Ramos, Mariotti de Vita Brant, Salvio Amaral Filho, dr. Milton Barbosa, Deodoro Carlos Pereira, Gertrude Gohl, Carlos Eugenio Dias de Castro, Antonio Simões da Costa, Julio Pisard, Hajime Usagawa, Ruben Eugenio de Freitas Abreu, Maria José Barcelos Leite, Valdemar Gomes da Cunha, Werner Keith Frentzel, Jessie Ellen Bilsland, Ananinha Martin Coelho de Magalhães, José Campos Oliveira, Joaquim Coelho Bessa Borges, Antonie Kokké, dr. Mozart da Gama, Clara Nicia Scunzi Pellegrini, menor Billie Bisland.

— Do Rio para esta capital viajaram ontem os srs.:

Willy August Niernert, Ulisses Grant Keener, Maria Silva, dr. Enzo Jona, Feiz Zaezur, Virginia Ferreira, Massuo Imaki, Gerhard Benthin, Maria Matheus, Antonio Mencus, Dreyfus Cattan, Mario Brandi, Walter Simpson, Pascoal Patti, Leonilda Meira Moura, Mario Ferramenta Silva, Mario Ferramenta Silva, Mario Viana Melo, Goro Kurata, Donato Cretella, Agnaldo Amaral, Luiz Sampaio Quentel, Pedro Cantelé, Oto von Leithner, Luiz Sayad, José Góis Calmon de Brito, Estevão Silva, Mario Jona, Jorge Chuere, Miguel Nader, Prudente de Morais Neto, Wanda Benthin, Gilberto Oppenheim, Jaime Leonel, Carlos Campos, Paulo Vanorden Shaw, Antonio Carvalho Filho, Leo Pena, Jorge Martins Rodrigues, Henrique Marques da Cunha, Carlo Prado, Arturo Condomi Alcorta, João Domingues Antunes, Geraldino Pires Oliveira, Otavio Guimarães, Nicolau Scarpa Junior, Moisés Lupulon, Pierri Moreau e Oto Mittelstaed.

PASSAGEIROS DA "CENTRAL"

Seguiram ontem para o Rio:

Pelo "Cruzeiro do Sul", os srs.: dr. Valdemar Luz, dr. Mauro Brochado, dr. A. A. Covelo e senhora, José Mondolpho, dr. França Carvalho, dr Nelson Baeta Neves, Ernesto Dutra da Fonseca, Artur Pires e senhora, Mateus Martins de Noronha, Nestor Moura, Roberto Pereira Lima, Adalberto Ferraz, Hugo Martelliti, Cassio Portugal Gomes, Hugo Pasqualucci, José Zentino Zeferino Amaral, Pedro Fanganiello, Orlando Vairo, Eulogio E. Martinez e Geraldo Campos Freire.

— Pelo 2.o noturno, os srs.: cel. Alberto Fiuza de Castro, Nicolau T. de Almeida, Cicero de Vasconcelos, Eduardo de Moura, José Marques Penteado, José Roberto Coimbra e senhora, Francisco de Faria, Ariovaldo Ferreia Gomes, Joaquim de Oliveira Limedó, Mario de Godói, d. Josefina R. de Medeiros e Oscar Martins Couto.

FALECIMENTOS

DR. JOAQUIM AUGUSTO GOMIDE — Faleceu ontem, nesta capital, aos 80 anos de idade, o dr. Joaquim Augusto Gomide, brilhante advogado do nosso foro.

Havia nascido em Campinas, em 25 de maio de 1861. Formou-se em ciencias juridicas e sociais em 1886. Foi juiz municipal em S. Carlos, deixando depois a magistratura para exercer a advocacia. Foi eleito vereador por quatro trienios, em S. Carlos, tendo ocupado os cargos de Prefeito e presidente da Camara Municipal. Fez parte da comissão de Instrução Publica do Estado de S. Paulo.

Foi deputado estadual, pelo antigo Partido Republicano Paulista, na legislatura de 1916-18.

O ilustre extinto, que possuia circulo dos mais amplos de relações em nossos meios sociais e forenses, mercê das suas elevadas qualidades de inteligencia e de coração, aliadas a grande capacidade de trabalho e excecionais dotes de coração, deixa uma irmã, sra. d. Gabriela Gomide de Almeida, e os sobrinhos: eng. José Carlos Gomide, casado com a sra. d. Ofelia Barbosa Gomide, e a sra. d. Mary Gomide Ribeiro, casada com o eng. Durval C. A. Ribeiro.

O seu passamento causou profunda consternação na sociedade paulistana, que o estimava sobremodo, dados os dotes pessoais que o caraterizavam e que o faziam considerado e benquisto por todos quantos tiveram o prazer do seu convivio.

O sepultamento realiza-se hoje, no cemiterio da Consolação, saindo o feretro, às 17 horas, da rua Lisboa, 55.

D. MARIETA MACCANTI — Faleceu ontem, nesta capital, a sra. d. Marieta Maccanti, viuva do sr. Heitor Maccanti. A extinta deixa uma filha d. Rosana di Franco, casada com o prof. Giacomo di Franco; e os seguintes netos: dr. Enio di Franco, casado com a sra. d. Antonieta di Franco; d. Nice Poças Leitão, casada com o sr. Luiz Poças Leitão; srta. Eda di Franco, e prof. Hugo di Franco; deixa, tambem, um bisneto, Marcus.

O sepultamento será realizado hoje, às 17 horas, saindo o feretro da alameda Lorena, 1.296, para o cemiterio da Consolação. A familia pede não sejam enviadas corôas nem flôres.

D. CARLOTTA LUCCHESI — Faleceu ontem, nesta capital, a sra. d. Carlotta Lucchesi, viuva do sr. Ferdinando Lucchesi, deixando os seguintes filhos: Evelina, casada com o sr. Leonardo Tiezzi; René, casado com a sra. d. Regina Bertoletti Lucchesi; Silvia Maria, casada com o sr. Hercules Amadei; Maria Inês, casada com o sr. Tito Livio Krumeneri; Fanny Maria, casada com o sr. Antonio Gutierrez; Antonio, casado com a sra. d. Silvia Emmerich Lucchesi. — Deixa netos e netas.

O enterro sairá hoje, às 17 horas, da alameda Eduardo Prado, 604, para o cemiterio do Araçá. A familia pede não sejam enviadas corôas nem flôres.

D. EMILIA COLANERI DI GIROLAMO — Faleceu ontem, nesta capital, a sra. d. Emilia Colaneri Di Girolamo, viuva do sr. Vicente Di Girolamo. Deixa os seguintes filhos: Camilo, casado com a sra. d. Maria Scaglione; Luiz, casado com a sra. d. Isabel Fortunato; Corino, casado com a sra. d. Ida Sigolo; dr. João, casado com a sra. d. Maria Alves; Ida, viuva do sr. Emilio Grimaldi; Desdemona, casada com o sr. José Pereira da Silva. Deixa 22 netos e 5 bisnetos.

O enterro sairá da rua Aurora, 18-A, hoje, às 15 horas, para o cemiterio do Araçá.

DR. ABELARDO DA SILVA GUERRA — Faleceu anteontem, em Lavras, Estado de Minas Gerais, aos 76 anos de idade, o dr. Abelardo da Silva Guerra, que, durante longos anos, dirigiu, naquela cidade, o colegio "São Pedro". O extinto foi casado em primeiras nupcias com d. Augusta de Carvalho Guerra. Deixa viuva d. Carmelina Minicucci, e os seguintes filhos: do primeiro matrimonio: d. Irene, casada com o sr. Alvaro Ramos; Marcos, viuvo de d. Ninita Las Casas; Romeu, casado com d. Olinda Gomes; d. Iná, casada com o cel. Herculano de Carvalho e Silva; Pedro, casado com d. Anita Guerra; d. Maria, falecida, que foi casada com o sr. Benjamim Silva; d. Wanda, casada com o sr. José de Simone; Raul, casado com d. Maria Trilo, e d. Clelia, casada com o sr. Alcides Cunha. Deixa ainda varios netos e sobrinhos.

O seu sepultamento dar-se-á hoje, às 9 horas, nesta capital, saindo o féretro da residencia do cel. Herculano de Carvalho e Silva, à rua Anastacio, 722, Lapa, para o cemiterio S. Paulo.

SRTA. MARIA ANGELICA BARBOSA DE MELO — Faleceu ontem, nesta capital, aos 23 anos de idade, a srta. Maria Angelica Barbosa de Melo, filha do sr. João Barbosa de Melo e de d. Maria G. Rezende de Melo. Deixa varios irmãos e sobrinhos.

O enterro realizou-se ontem, saindo o féretro da rua Costa Aguiar, 431, para o cemiterio de Vila Mariana.

FRANCISCO GASPAR SCHMITT — Faleceu anteontem, nesta capital, aos 63 anos de idade, o sr. Francisco Gaspar Schmitt, casado com d. Carolina Galle Schmitt.

O enterro realizou-se ontem, saindo o féretro da rua Artur Azevedo, 1.649, para o cemiterio dos Protestantes.

SRTA. ZORAIDE TEIXEIRA — Faleceu anteontem, nesta capital, a srta. Zoraide Teixeira, filha do sr. Manuel Teixeira e de d. Carolina Teixeira.

O féretro sairá hoje, às 9 horas, da rua Antonio Fonseca, 19-A, para o cemiterio da 4.a Parada.

JOÃO DE FREITAS VALE — Faleceu nesta capital, no dia 9 do corrente, aos 73 anos de idade, o sr. João de Freitas Vale, viuvo de d. Jesuina Ferreira Marques. Deixa os seguintes filhos: João, solteiro; Maria, casada com o sr. Manuel Pereira da Silva; Manuel, casado com d. Matilde de Freitas Marques; Antonio, solteiro; José, casado com d. Maria Silva. Deixa tambem 8 netos.

O enterro realizou-se no dia seguinte, no cemiterio do Araçá.

MISSAS

D. Dagmar Lepage da Silveira

Será celebrada terça-feira, às 9 horas, na Igreja Nossa Senhora de Fatima (av. Dr. Arnaldo — Sumaré), missa de 7.o dia em sufragio da alma da sra. d. Dagmar Lepage da Silveira.

NÃO SE ESQUEÇA

12 | 10

Hoje é "Dia da Raça", em que se comemora o 449.o aniversario do descobrimento da America por Cristovam Colombo.

—1504, *Isabel, a Católica, faz seu famoso testamento.*

— 1745, *nasce, em La Guardia, Felix Maria de Samaniego, fabulista espanhol.*

— 1805, *nasce, em Neuweiller, no Baixo Reno, Adolfo D'Hastrel, capitão e pintor litógrafo, cuja arte deixou indeleveis recordações no Rio da Prata, onde viveu ha mais de um seculo.*

— 1812, *morre, na batalha de Queenston Heights, no Canadá, sir Isaac Brock, general inglês, contemporaneo de Washington.*

— 1812, *morre Juan José Castelli, lider patriota argentino.*

(Continua na 10.ª página).

COMPRE A CREDITO
Ternos, tailleurs, manteaux, vestidos: confecção esmerada; capas, bolsas, luvas, calçados das melhores marcas, relogios e mais artigos finos para homens e senhoras
NÃO É NECESSARIO APRESENTAÇÕES
VISITE-NOS SEM COMPROMISSO.
FORNECEMOS TAMBEM POR INTERMEDIO DAS COOPERATIVAS DA LIGTH E S. P. R.
ORGANIZAÇÃO METRO LTDA.
R. BOA VISTA, 94 • TELEFONE 3-6023

EM TORNO DO NOVO CODIGO PENAL

A PROXIMA PALESTRA ESTARA O CARGO DO PROFESSOR ATALIBA NOGUEIRA — PROGRAMA DAS CONFERENCIAS

Cresce dia a dia o interesse dos nossos meios juridicos pela série de conferencia promoidas pelas Secretarias da Justiça e Educação, com o fito de divulgar as inovações do novo Codigo Penal e tornar mais eficiente a sua aplicação. As palestras têm despertado grande entusiasmo, o que se explica por se acharem a cargo de professores da Universidade, cada qual encarando o Codigo do ponto de vista de sua especialidade.

A proxima conferencia, a realizar-se terça-feira, às 20 1|2 horas, na sala "João Mendes", da Faculdade de Direito, estará a cargo do professor José Carlos de Ataliba Nogueira, que abordará o tema: "As medidas de segurança no novo Codigo", obedecendo à seguinte sumula:

1 — Exposição da doutrina do novo Codigo Penal no tocante a este novo instituto. E' a medida de segurança um instituto da natureza penal? — Insuficiencia da pela: a prevenção individual. Segue o novo codigo a concepção dualista dos meios de luta contra a criminalidade. Medida de segurança e pena. Medida de segurança e medida da policia.

2 — Disciplina geral das medidas de segurança. Primeiro pressuposto da segurança: a periculosidade social averiguada e presumida. Avaliação dos elementos constitutivos da periculosidade. As causas da periculosidade e a classificação dos criminosos. Segundo pressuposto da segurança: o crime — Periculosidade post — e predelitiva.

3 — Sistematização das medidas de segurança — Arbitrio judicial — Retroatividade. Duração. Aplicação provisoria e definitiva. Reformatorio "in peius". Substituição de uma por outra medidas. Medidas de segurança accessorias e medidas de segurança autonomas. Cumulo de medidas. Revogação, reexame da periculosidade. Influencia da extinção do crime e da pena.

As demais palestras obedecerão o seguinte programa:

OUTUBRO:

Dia 17 — palestra do prof. Noé Azevedo, "Crimes contra o patrimonio e não crimes contra a propriedade"

Dia 21 — palestra do prof. Antonio Ferreira de Almeida Junior, "Contribuição da medicina legal na elucidação dos crimes contra os costumes".

Dia 24 palestra do prof José Soares de Melo, "Inovações no tocante aos crimes contra os costumes".

Dia 28 — palestra do prof. Antonio Carlos Pacheco e Silva, "A pericia da periculosidade criminal".

Dia 31 — palestra do prof. Basileu Garcia, "Influencia dos motivos determinantes".

NOVEMBRO:

Dia 4 — palestra do prof. Flaminio Fávero, "Exercicio ilicito da medicina".

Dia 7 — palestra do prof. Joaquim Canuto Mendes de Almeida, "Problemas processuais relativos à extinção da punibilidade".

Dia 11 — palestra do prof. Candido Mota Filho, "Alcantara Machado e o novo Codigo".

Dia 14 — palestra do prof. Noé Azevedo, "A proteção penal da propriedade imovel".

Dia 18 — palestra do prof. José Soares de Melo, "O que o novo Codigo Penal aboliu".

Dia 21 — palestra do prof. Basileu Garcia, "O delito de contaminação".

Dia 25 — palestra do prof. José Carlos de Ataliba Nogueira, "Exposição e analise das medidas de segurança em especie, adotados pelo novo Codigo Penal".

Dia 28 — palestra do prof. Joaquim Canuto Mendes de Almeida, "Diretrizes do processo no Codigo Penal". Discurso do dr. José Rodrigues Alves Sobrinho, Secretario da Educação, encerrando a série de conferencias.

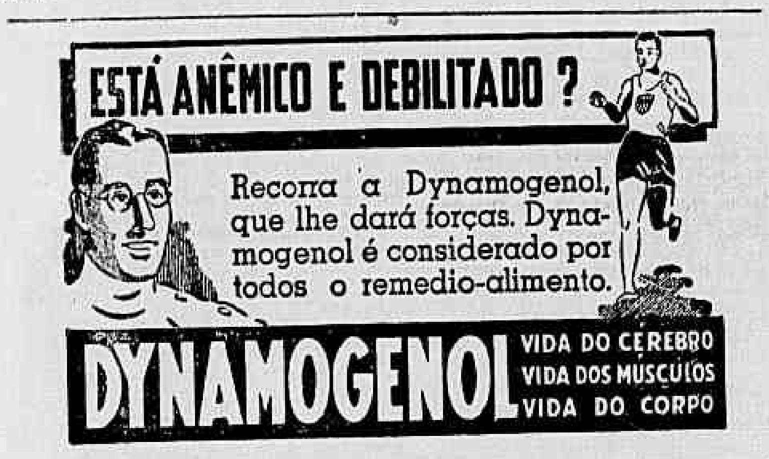
ESTÁ ANÊMICO E DEBILITADO?
Recorra a Dynamogenol, que lhe dará forças. Dynamogenol é considerado por todos o remedio-alimento.
DYNAMOGENOL
VIDA DO CEREBRO
VIDA DOS MUSCULOS
VIDA DO CORPO

O AUMENTO DAS RENDAS FEDERAIS EM S. PAULO

São Paulo cada vez mais se destaca pelas cifras que vem apresentando, no tocante à arrecadação das rendas federais.

Como é sabido, o imposto de consumo constitue a segunda maior fonte de arrecadação da União, só cedendo lugar para o imposto de importação, e, assim mesmo, se a guerra não se prolongar por muito tempo, porque, caso contrario, tirará desse a primasia colocando-se em 1.o lugar no quadro da arrecadação da União.

Com o declinio das importações, como consequencia da guerra, a tendencia do imposto de importação é diminuir, passando o imposto de consumo a figurar como esteio da arrecadação federal, seguido de perto pelo imposto sobre a renda, cuja tendencia é tambem manter o ritmo de ascenção das suas cifras, que se vem verificando.

Assim, o imposto de consumo se acha fadado a permanecer como sustentaculo da renda federal no Brasil. E sabem os leitores qual é a Repartição que mais arrecada imposto de consumo no país? E' a Recebedoria Federal em São Paulo, cuja renda se restringe tão somente aos contribuintes localizados nesta capital. Aliás, isso é evidente, uma vez que São Paulo é o maior centro industrial do Brasil, e quiçá da America Latina, e o imposto de consumo, incidindo sobre as mercadorias fabricadas para serem dadas ao consumo publico, constitue um seguro indice da sua produção industrial. Um outro imposto de importancia é o do selo do papel, o imposto do timbre das antigas legislações, que representava o testemunho do Estado nas transações. Ainda nesse imposto a repartição que mais o arrecada no Brasil é a Recebedoria Federal em São Paulo, sendo de notar que esse, como o imposto de consumo, cresce na razão direta do aumento do volume dos negocios, pois que incide sobre operações cambiais, contratos, recibos, etc., que mais avultam quanto maior é o volume dos negocios, das transações mobiliarias e imobiliarias, etc. Passando ao terreno dos fatos, isto é, dos algarismos, verifica-se que a arrecadação das rendas federais em São Paulo corroborando com os conceitos acima expendidos, vem apresentando notavel aumento, principalmente este ano, não obstante os fatores adversos que justificariam até o contrario. E se as rendas federais vêm aumentando; se a economia e finanças do país vem vencendo todas as dificuldades oriundas da conflagração europea, convenhamos em que o Brasil de hoje já apresenta uma solida estrutura economico-financeira, capaz de subsistir a qualsquer vicissitudes.

A arrecadação federal em S. Paulo, somente na capital, atingiu de 1.o de janeiro a 30 de setembro passado, a importancia de 427.421:037$800. No mesmo periodo, porém do ano passado, a arrecadação não foi além de ...... 347.714:532$400, donde uma diferença para mais, no corrent eano, de 79.706:505$400. No mesmo periodo a ça para mais, no corrente ano, de 3.410:535$100, incluindo pessoal e material. Como se vê, entre a arrecadação e a despesa, houve um saldo liquido de 424.009:496$700. Todos esses algarismos falam por si sós. E dizem bem alto do nosso progresso, fruto da compreensão realista que temos de nossos deveres patrioticos e da sinceridade com que trabalhamos pela grandeza e prosperidade da grande patria, sob a orientação do Presidente Getulio Vargas. Releva acentuar que o sensivel aumento da arrecadação federal na capital de São Paulo, no corrente ano, não é resultante de nenhuma majoração dos tributos existentes, nem da criação de novos tributos, pois os impostos estão sendo cobrados nas msemas bases do ano anterior, o que vem confirmar, ainda, que esse numero aumente, além de indice seguro de maior trabalho bandeirante, é tambem uma prova do espirito disciplinado do contribuinte paulista, que, com a compreensão que o distingue, entrega sempre à Fazenda Nacional o que a esta é devido, desempenhando o papel de verdadeiro colaborador do fisco.

E' verdade que a fiscalização não descura das suas obrigações, constituindo guarda avançada da Fazenda Nacional; verdade tambem é que para o aumento da arrecadção que se verific não foi preciso que a fiscalização adotasse medidas mais rigorosas ou fúgisse do seu sistema habitual de defender as rendas publicas. Aliás, é fato sabido; o contribuinte que dá trabalho, em São Paulo, à fiscalização, é aquele que funciona nos fundos de quintais ou em porões, procurando deixar de selar parte ou a totalidade dos seus produtos, como tambem produzindo mercadorias inferiores e, o que é mais, nocivas à saude publica: o comercio e a industria, devidamente organizados, são colaboradores do fisco, porque ha grandes capitais a defender, que não podem ficar à mercê de aventuras e porque os interesses e as margens de lucros compensadores não permitem a preocupação de sonegar impostos, isso, naturalmente, argumentando sem atender à antural repulsa que tal expediente exerce na maioria dos contribuintes, que procuram sempre pautar as suas atividades dentro da maior honestidade.

Vai organizar a Universidade do Pará

RIO, 11 (Da sucursal — Via Vasp.) — Pelo avião internacional da Panair, seguiu, hoje, viagem, com destino a Belém, o escritor e academico Osvaldo Orico, diretor da Divisão de Educação Extra-Escolar do Ministerio da Educação.

O sr. Osvaldo Orico leva a incumbencia de organizar a Universidade do Pará, que funcionará em Belém, primeiro centro universitario da região.

Quanto o Brasil gasta com a educação e a cultura

MAIS TRINTA E CINCO MIL CONTOS DO QUE EM 1940 — QUANTO ABSORVE O ENSINO PRIMARIO — S. PAULO EMPREGA 21 % DA SUA RECEITA COM OS SERVIÇOS DE EDUCAÇAO

RIO, 11 (Da nossa sucursal — Via Vasp) — Ao Ministro Gustavo Capanema, enviou o professor Lourenço Filho, diretor do Instituto Nacional de Estudos Pedagógicos, uma exposição, acompanhada de numerosas tabelas e graficos, contendo a análise do orçamento dos serviços de educação, referentes ao corrente exercicio, no Distrito Federal e nos Estados.

O referido trabalho, preparado na Secção de Inqueritos e Pesquisas do I. N. E. P., chefiada pelo prof. Paschoal Leme, segue a mesma ordem das exposições que, anteriormente, ali foram feitas quanto aos exercicios de 1939 e 1940.

No corrente ano, as despesas orçadas pelas varias unidades federadas, com os serviços gerais de educação e cultura (ensino e obras de difusão cultural) ascende ao total de 494 mil contos, o que demonstra um aumento de 35 mil contos sobre os gastos orçados de 1940 e acrescimo de 96 mil contos sobre os de 1939. O aumento geral no trienio foi, pois, de mais de 100 mil contos, representando cerca de 35o|o sobre os orçamentos de 1939, o que assinala, de uma parte, o interesse dos poderes publicos com a extensão dos serviços educacionais e, de outra parte, se explica pelos encargos provindos do reajustamento de vencimentos do pessoal respectivo em varios Estados.

Proporcionalmente ao total das receitas, verifica-se oscilação muito sensivel nos três exercicios considerados. E' assim que, em 1939, as despesas representaram 14,32o|o; no ano seguinte, 16,22o|o; e no exercicio corrente, ... 14,99o|o. Em numeros redondos, os montantes gerais da receita foram, respectivamente, de dois milhões e setecentos mil contos; dois milhões e oitocentos mil, e três milhões e duzentos mil, para todos os Estados e Distrito Federal.

E' certo que esses totais incluem tambem a renda de serviços industriais; excluida esta, a taxa de despesas com a educação ascendia, em 1940, a 20,03o|o e, no corrente ano, se representa como 18,02o|o.

Em 1940, a despesa estadual de educação, era de 10$246, "percapita"; no presente exercicio, cresceu para .... 11$997.

Mais de sete decimos das dotações orçadas são destinadas a encargos de pessoal; um decimo aos de material; dois decimos se distribuem como serviços de predios a aparelhamentos escolares, assistencia escolar e subvenções e serviço de difusão cultural, como bibliotecas e museus. E' de notar que as despesas com estes ultimos serviços foram duplicadas, nos três ultimos anos, o que evidencia a compreensão das administrações em amplia-los.

Com o ensino propriamente dito, incluindo despesas de pessoal e material, estão gastando os Estados e o Distrito Federal, conjuntamente, mais de 410 mil contos no corrente ano.

O ensino primario consome 71o|o desse total; o secundario, 5o|o; o ensino normal, 6o|o; o profissional, 8o|o; o superior, 7o|o; e o ensino emendativo, 3o|o.

Comparadas as mesmas taxas, com as da distribuição das despesas de 1940, verifica-se que houve grande melhoria para o ensino profissional, que passou de 4o|o para 8o|o do total das dotações destinadas às escolas; e para o ensino emendativo, que passou de 2o|o para 3o|o, em relação ao mesmo total.

Todos estes indices se referem ao movimento de despesas dos Estados e do Distrito Federal, De uma para outra unidade federada há, porém, variações muito grandes.

Assim, em relação às despesas totais com os serviços de educação e cultura, as taxas, sobre a receita tributaria, ou excluida a renda industrial, oscilou de 13o|o, com Pernambco, que é o Estado que, proporcionalmente menos gasta com a educação a 28o|o, com o Estado do Rio e do Pará, que se apresentaram em primeiro lugar.

Seguem-se Paraná, com 25o|o, Sergipe, Alagoas e Amazonas, com 24o|o; Ceará e Santa Catarina, com 23o|o; Paraiba, com 22o|o; São Paulo, com 21o|o; Piauí, com 20o|o; Espirito Santo, Mato Grosso e Rio Grande do Norte, com 19o|o; Baía, 18o|o; Minas Gerais, 16o|o; Maranhão e Rio Grande do Sul, 15o|o; Goiás, com 14o|o e Pernambuco, 13o|o. O Distrito Federal despende 11,20o|o.

As despesas "per capita" com a educação variaram de 148$, no Distrito Federal, 140$ em São Paulo, e 114$ no Rio Grande do Sul, a 19$ no Ceará; e 18$ em Alagoas e Maranhão.

Com o ensino primario, em especial, o Estado que, proporcionalmente mais gasta, no corrente ano, é o de Santa Catarina, com 18o|o de suas rendas totais. Seguem-se o Pará, Estado do Rio e Alagoas, com 15o|o; Paraná, com 13o|o; Ceará e Mato Grosso, com 12o|o; Espirito Santo e Piauí, com 11o|o; Amazonas e Sergipe, com 10o|o; Baía, São Paulo Paraiba, Maranhão e Rio Grande do Norte, com 9o|o; Goiás e Minas Gerais, com 8o|o; Rio Grande do Sul, com 7o|o; e Pernambuco, com 5o|o.

O Distrito Federal dispende 7,34o|o, de todas as rendas, com os serviços de ensino primario.

SEMENTES NOVAS DE ALFAFA
GERMINAÇÃO GARANTIDA
LOUREIRO, COSTA & CIA.
Loja da China
Caixa Postal, 676 — S. PAULO
CERA PURA DE ABELHA COMPRA-SE QUALQUER QUANTIDADE.

APROXIMA-SE A DATA DO ENCERRAMENTO DA FEIRA NACIONAL DE INDUSTRIAS

A GRANDE EXPOSIÇÃO DA AGUA BRANCA TEM SIDO MUITO VISITADA NESTES ULTIMOS DIAS — RESULTADO DO CONCURSO PARA A ESCOLHA DA RAINHA DOS TRABALHADORES DE SAO PAULO

Aproxima-se a data do encerramento da Feira Nacional de Industrias, que, como é sabido, deverá verificar-se a 26 do corrente. A grande Exposição da Agua Branca vem sendo muito visitada nestes ultimos dias.

Procurando corresponder ao interesse do publico paulistano pelo grande certame, o comissariado da Feira anuncia para hoje e amanhã um programa de grande atração, destinado, sem duvida, a compensar os sabados e domingos em que os paulistanos se viram privados pelo tempo de visitar e divertir-se no grande parque anexo à Exposição.

Assim, além dos interessantes mostruarios que se ostentam nos varios pavilhões daquele magnifico certame industrial, os visitantes poderão rir a valer, assistindo à deliciosa comedia que está em cena no Teatro Popular, "O Inferno dos Maridos". E, si não gostarem de teatro, poderão escolher os inumeros aparelhos do Parque de Diversões, aquele que mais lhe agrade, que os ha para todos os gostos, desde os que provocam emoções mais violentas, como é o caso da Montanha Russa, da Tartaruga, do Avião-Escola e do Estratosferico, até os destinados às pessoas cuja sensibilidade não comporta tais emoções, como a Roda Gigante, o Autodromo, o Bicho da Seda e outros do genero "inocente". Para os que desejam coisas imprevistas, nada como uma viagem no Trem Fantasma ou uma visita à Casa do Riso.

ULTIMOS RESULTADOS DO CONCURSO DE BELEZA

A Comissão Apuradora e Controladora do grande concurso para eleição da Rainha dos Trabalhadores nas Industrias de S. Paulo, esteve reunida no dia 9 do corrente, afim de verificar os ultimos resultados parciais do movimentado pleito. Após a contagem dos votos, destinados às varias candidatas já inscritas, foram apurados os seguintes resultados:

1.o) — Laura Neves: 1.252 votos; 2.o) Iolanda Roma, 1.214 votos; 3.o) Josefina Matielo, 1.023 votos; 4.o) Alzira Jesus Peres, 695 votos; 5.o) Judite Imperatore, 433 votos; 6.o) Vitoria Nascimento, 395 votos; 7.o) Judite dos Santos Porto, 354; 8.o) Odete Arêas, 331 votos; 9.o) Gertrudes Galvão, 313 votos; 10.o) Benedita Mendes de Andrade, 311 votos; 11.o) Aurea de Oliveira, 302; 12.o) Sparta Chiarion, 300 votos.

SOCIEDADE DE FARMACIA E QUIMICA

SEU 17.o ANIVERSARIO — ENTREGA DO PREMIO "BATISTA DE ANDRADE" — ALMOÇO EM HOMENAGEM AO PROFESSOR QUINTINO MINGOJA

A Sociedade de Farmacia e Quimica de São Paulo, associação cientifica que vem pugnando pelo desenvolvimento das ciencias farmaceutica, quimica, biologica e afins, comemorará, hoje, 12, a passagem do seu 17.o aniversario de fundação.

Dará inicio à comemoração do aniversario da Sociedade um almoço que será realizado às 12,30 horas, na Caverna Paulista. Este almoço será em homenagem ao prof. Quintino Mingoja, vice-presidente da entidade, pela sua eleição para membro honorario Academia Nacional de Medicina. O prof. Quintino Mingoja, pelos seus dotes de espirito e de coração é merecedor desta justa homenagem.

A' noite, às 21 horas, no anfiteatro do Laboratorio Paulista de Biologia, A Sociedade de Farmacia e Quimica realizará uma sessão solene, que será presidida pelo prof. Malhado Filho. Nesta sessão, será entregue o Premio "Batista de Andrade", instituido pelo farmaceutico Orlando Rangel, à senhorita Maria Aparecida Pourchet Campos, assistente das cadeiras de Toxicologia e de Quimica Bromatologica da Faculdade de Farmacia e de Odontologia da Universidade de São Paulo, que o conquistou brilhantemente em seu ultimo concurso. Serão, ainda, empossados nos cargos para os quais foram recentemente eleitos, a senhorita Maria Aparecida P. Campos, o dr. Roberto Pasqualin, prof. Soares Brandão, e d. Maria do Carmo Valim Hoenhe.

Será, em seguida, feito o necrologio dos socios mortos durante o ano.

GRANDE SORTIMENTO DE
MATERIAL ELETRICO EM GERAL.
GELADEIRAS ELETRICAS - RADIOS -
ENCERADEIRAS E ASPIRADORES DE PÓ
VENTILADORES ELETRICOS, ETC.
IMPORTADORES:
SOC. TECHNICA "BREMENSIS" LTDA.
São Paulo - Rua Florencio de Abreu, 815 - Telefone 4-7121

CURSOS DE EXTENSÃO UNIVERSITARIA NOS ESTADOS UNIDOS

A UNIAO CULTURAL BRASIL-ESTADOS UNIDOS ESTA ENCAMINHANDO OS CANDIDATOS

De acôrdo com os entendimentos que realizou com o Instituto de Educação Internacional, de Nova York, a União Cultural Brasil-Estados Unidos está aceitando o encaminhando candidatos aos cursos de extensão universitaria que serão realizados, de 2 e de fevereiro a 13 de março de 1942, nas universidades norte-americanas de Carolina do Norte, em Chapel Hill, e de Columbia, em Nova York.

Os candidatos inscritos serão selecionados por uma comissão de professores desta capital, e encaminhados diretamente pela União Cultural Brasil-Estados Unidos. Correrão por conta dos candidatos as despesas de transporte maritimo, com abatimento nas passagens. Ademais, os candidatos deverão ter perfeito conhecimento de inglês, ser maiores de 20 e menores de 40 anos e possuir diploma de escola superior. Os pedidos deverão ser encaminhados à secretaria da União Cultural Brasil-Estados Unidos, à rua José Bonifacio, n. 93, 11.o andar, com indicação dos cursos pretendidos.

As quotas existentes são em numero de 21, sendo 7 para a Universidade de Carolina do Norte e 14 para a de Columbia, e serão preenchidas de acôrdo com a selação de valores a ser procedida pela comissão.

SINDICATOS E ASSOCIAÇÕES

ASSOCIAÇÃO MUTUA DOS CARTEIROS DE S. PAULO

Realiza-se dia 18, às 16 horas, na sede social, à rua Libero Badaró, 561, 1.o andar, salas 32 e 33, uma assembléa geral, com a seguinte ordem do dia:

a) Leitura, discussão e aprovação da ata anterior; b) sessão solene.

ASSOCIAÇÃO PAULISTA DE MEDICINA

Realiza-se amanhã, às 20,30 horas, na sede da Associação Paulista de Medicina, à av. Brigadeiro Luiz Antonio, 393, a reunião mensal da Secção de Pediatria, constando da ordem do dia os seguintes trabalhos:

1) — Dr. Rocha Botelho — Elogio funebre do dr. Raul Margarido da Silva;

2) — Dr. Paiva Ramos — "Alopatia-homeopatia e o metodo neo-hipocratico";

3) — Dr. Auro Amorim — "Necessidade de diagnostico precoce da invaginação intestinal na infancia";

4) — Drs. Luiz Oriente e Antonio Corrêia — "Tratamento das estomatites ulcerosas e grangenosas e da amigdalite de Vincent pelo acido nicotinico".

UNIÃO DE VIAJANTES E CORRETORES COMERCIAIS

Completando a União de Viajantes e Corretores Comerciais, no proximo mês de novembro, o trigesimo aniversario de sua fundação, deliberou sua diretoria, organizar um programa de festas comemorativo dessa efemeride, tendo estabelecido o seguinte programa:

Dia 1.o de novembro — Inicio de grande campanha social em regosijo ao 30.o aniversario de fundação da U. V. C. C.

A's 8 horas — Na Igreja Santa Ifigenia, catedral provisoria, missa solene por alma dos colegas falecidos.

A's 9 horas — Reunião na sede para seguir rumo ao cemiterio onde será visitado o tumulo de Adolfo Sabatelli, assassinado em viagem, em 1931.

A's 19 horas — No salão nobre, grande banquete de confraternização, do qual participarão socios e esposas. As adesões devem ser dadas na secretaria até o dia 20 do corrente.

SOCIEDADE MEDICA "SÃO LUCAS"

Sob a presidencia do dr. Ernesto Afonso de Carvalho secretariada pelo dr. Eurico Branco Ribeiro, realizou-se no dia 10 do corrente uma reunião da Sociedade Medica "São Lucas".

Lida e aprovada a ata da sessão anterior, o dr. Domingos Delascio deu prosseguimento ao curso de ginecologia, tratando dos neoplasmas do utero. Apresentou a divisão topografica dos tumores malignos do utero. Falou sobre a classificação histologicas e sobre a classificação clinica da sub-omissão radiologica em 4 grupos. Passou a falar da etiologia, lembrando as causas predisponentes. Discorreu sobre os sintomas: hemorragia, corrimento e dor, foram analisados minuciosamente. Deteve-se no diagnostico e referiu-se ao tratamento pelos 3 grandes metodos: cirurgico, roentgenterapico e curieterapico, apreciando os resultados comparativos — 40 % de curas relativas. Obtem-se 60 a 65 % com o tratamento combinado.

A seguir, o dr. Hercilio Marroco fez uma apreciação sobre a recente viagem dos medicos do Sanatorio São Lucas ao Rio de Janeiro.

Organização Industrial

Na séde da Ordem dos Economistas realizou-se dia 10, mais uma reunião da Comissão de Estudos da Organização de Fiações e Tecelagens.

Nessa sessão foi apresentado pelos srs. Francisco Catalano Junior e Waldemar de Souza, um interessante trabalho intitulado "As imobilizações no quadro de contas".

Para a proxima reunião, a 17 do corrente, no mesmo local e hora, ficou inscrito o dr. João Pedrosa de Andrade para a apresentação de um trabalho sobre "Custo Industrial".

Secretaria da Segurança Publica

Pelo sr. Secretario foram assinados os seguintes atos: exonerando, a pedido, Gabriel de Lacerda Prado, do cargo de 3.o suplente do delegado de Policia do municipio de Bocaiuva, 6.a classe; n. 1.220, da mesma data, exonerando, a pedido, Trajano Gabriel, do cargo de 3.o suplente do delegado de Policia do municipio de Taquarí, 6.a classe; dispensando o capitão Antonio de Almeida Candeira, das funções de peritos-examinador dos candidatos à motoristas da Diretoria do Serviço de Transito, desta secretaria, e nomeando, para exercer as mesmas funções, o sr. Firmiano de M. Pinto Filho.

A moda juvenil
Bonitos modelos americanos em veludo cotelé.
Flagrante novidade!
VESTIDO duas-peças em veludo cotelé, tons unidos de verde-musgo, bordeaux, azul-naval e marron, para meninas de 8 a 14 anos 178$
OUTROS modelos, de côrte elegante e nos mesmos tons acima. 170$ e 230$
JAQUETAS avulsas, no mesmo tecido e côres identicas. 140$
SAIA em veludo cotelé, côres bordeaux, verde-musgo, marron e marinho, cinto de couro 95$
Para o interior, mais as despesas de frete
CASA ANGLO - BRASILEIRA
Sucessora de MAPPIN STORES

PRODUÇÃO DE CERA DE LICURI

RIO, 11 — (Da sucursal, via Vasp) — A produção da cera do licuri tem aumentado vertiginosamente de ano para ano, sendo que as ultimas cifras revelam uma notavel elevação atingindo a mais de um milhão de toneladas.

Efetivamente, a cera de licuri pode ser considerada como um sucedaneo da de carnau'ba, dada a semelhança dos carateres fisico-quimicos da natureza da composição. Apenas se diferencia desta ultima no teôr de cinzas mais elevado, caraterizando maior quantidade de impurezas. Experiencias efetuadas com a centrifugação da cera quente demonstram que o produto assim obtido é de pureza praticamente absoluta. A abundancia do licurizeiro, riqueza nativa da Baía e de outros Estados do Norte, oferece perspectivas magnificas para a nossa economia, tratando-se de um produto genuinamente nacional e unico no mundo.

A exportação da cera, em quilogramos, nestes ultimos anos, foi a seguinte: 1937 — 747; 1938 — 53.939; 1939 — 137.661; 1940 — 1.049.629.

A diferença assinalada entre as exportações de 1939 e 1940 é realmente notavel, sendo de observar que a falta de transportes e as dificuldades naturais para os mercados europeus pouco influiram no surto progressivo da nova industria.

O Ministerio da Agricultura tem favorecido, por todos os meios, o desenvolvimento dessa riqueza, que constitue uma das mais promissoras do norte do país, onde licurizais nativos atingem a mais de quarenta milhões de hectares, sendo que, somente na Baía, cerca de 25 milhões de hectares são ocupados por bosques dessa palmácea. Convém acentuar que o aproveitamento dessa palmácea não reside unicamente no que diz respeito à cera, somando-se ainda o valor do oleo dos coquilhos, bastante fluido e muito utilizado nas perfumarias e fabricas de sabonete.

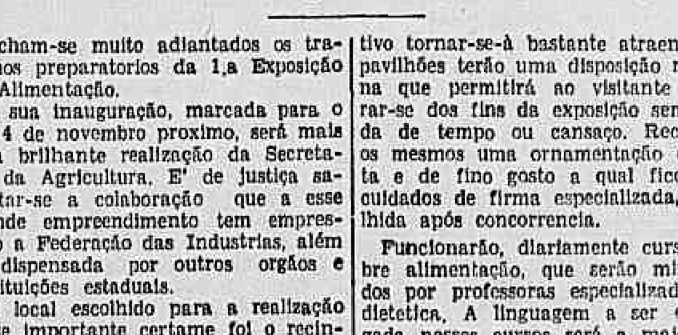
ELIMINE AS IMPUREZAS DE SEU SANGUE
...usando Essencia Passos, depurativo - ferruginoso que a experiência aconselha há mais de 70 anos.
ESSENCIA PASSOS

PRIMEIRA EXPOSIÇÃO DE ALIMENTAÇÃO

Acham-se muito adiantados os trabalhos preparatorios da 1.a Exposição de Alimentação.

A sua inauguração, marcada para o dia 4 de novembro proximo, será mais uma brilhante realização da Secretaria da Agricultura. E' de justiça salientar-se a colaboração que a esse grande empreendimento tem emprestado a Federação das Industrias, além da dispensada por outros orgãos e instituições estaduais.

O local escolhido para a realização desse importante certame foi o recinto onde se encontra a Feira de Industrias, a avenida Agua Branca, que oferece vantagens de varias ordens, tais como grande área, belos conjuntos, farta iluminação, transportes faceis, etc.

As finalidades da Exposição são unicamente educativos, sem qualsquer fins comerciais. Assim é que os mostruarios serão feitos com os recursos postos à disposição da Comissão Executiva, o que a não impedirá contudo de ressaltar a atuação de algumas firmas, que gentilmente ofereceram sua colaboração. Os interessados constatarão facil e rapidamente a forma mais racional de se alimentar em qualquer idade, evitando dispendios inuteis.

Os produtores por sua vez poderão colher ensinamentos, tornando seus produtos mais economicos e de maior valor alimenticio.

O certame sobre ser muito educativo tornar-se-à bastante atraente. Os pavilhões terão uma disposição moderna que permitirá ao visitante inteirar-se dos fins da exposição sem perda de tempo ou cansaço. Receberão os mesmos uma ornamentação discreta e de fino gosto a qual ficou aos cuidados de firma especializada, escolhida após concorrencia.

Funcionarão, diariamente cursos sobre alimentação, que serão ministrados por professoras especializadas em dietetica. A linguagem a ser empregada nesses cursos será a mais simples, de modo que as lições dadas serão facilmente aprendidas por pessoas de menor cultura.

Além disso, os encarregados das diferentes secções atenderão prontamente às consultas, fornecendo aos interessados os elementos desejado. Serão distribuidas publicações em linguagem simples, versando todas sobra alimentação e produção em geral.

A Comissão Executiva cercou-se de bons desenhistas, aos quais confiou a confecção de graficos muito elucidativos, e cuja coleção, já adiantada, tem sido muito elogiada.

A instalação de uma cozinha e uma leiteria onde se obedecerão todos os preceitos de higiene facultarão aos assistentes presenciar o preparo de produtos e pratos recomendaveis, os quais poderão ser consumidos em instalações adequadas.

CORAÇÃO Arterio Esclerose, Hipertensão Arterial, Angina de Peito, Asma Cardiaca, Aortites e Dilatação da Aorta, Coronarites, Lesões Valvulares, Insuficiencias Cardio Circulatorias, Arritmias, (Perturbações dos Batimentos). Nevroses Cardiacas (Angustias, Insonia, Dôres, Palpitações. Medo de sofrer do Coração). Exames completos. Raios X. Eletrofonocardiografia, Metabolismo, etc. Dietas. Regimes de Vida e Tratamentos Modernos. Clinica só de cardiacos, do especialista com 20 anos de pratica no país e na Europa

DR. EUCLYDES ALVES

Cardiologista diplomado pelo Curso Oficial de Aperfeiçoamento da Faculdade de São Paulo (2 anos). Consultas, 30$. Das 4 às 7 horas

RUA XAVIER DE TOLEDO, 46, 1.o — Atende chamados: 5-3264 e 4-0881.

VIDA SOCIAL

(Conclusão da 8.ª página).

— 1825, *Juán Antonio Lavalleja triunfa na batalha de Charandi.*

— 1868, *Sarmiento ocupa a Presidencia da Argentina.*

— 1915, *a enfermeira Edite Cavell é fuzilada pelos alemães, como espiã.*

— 1919, *Augusto B. Leguia assume a Presidencia do Peru'.*

— 1934, *Franz Tamayo é eleito Presidente da Bolivia.*

— 1938, *morre o grão-duque Cirilo, chefe da casa dos Romanoff.*

13 | 10

Em 1688, morre, em Málaga, o escultor espanhol Pedro de Mena.

— 1784, *nasce Fernando VII, rei da Espanha.*

— 1792, *George Washington coloca a primeira pedra da Casa Branca.*

— 1813, *Caracas concede a Simão Bolivar o titulo de "Libertador".*

— 1815, *é fuzilado, em Pizzo, o general Murat, rei de Napoles.*

— 1822, *morre, em Veneza, o escultor Antonio Canova.*

— 1855, *o aventureiro "yankee" William Walker toma Granada, na Nicaragua.*

— 1924, *morre Anatole France, celebre escritor francês.*

— 1926, *morre o dramaturgo espanhol Eugenio Sellés.*

— 1940, *perecem 33 pessoas, num naufragio no Mar Negro.*

HOROSCOPO DE HOJE

A criança, nascida nesta data, terá um ouvido excelente, do qual se deve servir para estudar musica ou aprender linguas.

Sendo mulher, será muito paciente. E' provavel que demonstre muito interesse em estudar as causas que conduzem ao sucesso, sentindo, tambem, bastante atração para a aventura.

Deve gostar de bailes, de leituras e de teatro. O mais provavel é que certa riqueza a livrará de muitas preocupações. Por isso, deve estar à espera de um prospero futuro.

Terá éxito como escritora, professora ou artista. Sua vida conjugal será muito feliz.

Se fôr homem, terá um instinto aventureiro, porém nunca passará do mundo dos sonhos para o terreno da realidade.

O melhor é que se dedique a ser escritor, ator, escultor ou arquiteto.

HOROSCOPO DE AMANHA

A criança que vier a nascer amanhã é preciso que se ensine a ser obediente e respeitosa. Toda a tendencia que manifestar para a voluntariedade deve ser reprimida, o quanto antes, com uma boa educação.

Se assim fôr, ela terá éxito e, na idade adulta, será uma figura muito popular.

Sendo mulher, provavelmente será muito apática. Isso é máu, porque chegará, às vezes, ao extremo de ter um carater demasiado conservador. Deve ser mais liberal e tolerante em seu critério com relação às outras pessoas.

Está em prespectiva de receber uma grande propriedade. Alguma ou outra arte influirá em sua vida. Se gosta da vida social deve estar certa de que as suas aspirações nesse sentido não têm limites, afim de evitar dissabores.

Deve se acostumar a comer moderadamente, pois, do contrario, estará arriscada a perder a saude.

Pode ser que se distinga como musicista, conferencista ou mulher de negocios. Saberá escolher um marido que a fará feliz.

Se fôr homem, será pessoa trabalhadora, generosa e apegada ao lar. E' tambem muito perspicaz.

Deve se dedicar às finanças ou ao comercio.

A onda cresce...

Por ALFRED CURTISS

As prisões, fuzilamentos e outras crueis represalias exercidas pelas autoridades germanicas de ocupação não conseguem conter o impeto de revolta que se apoderou de todos os povos sob o jugo hitleriano. A França, a Servia, a Polonia, a Moravia, a Boemia, a Holanda, e a Noruega atravessam de fato um dos periodos mais sombrios e tragicos da sua existencia, mas isso não impede as respectivas populações de expressarem de varias formas, o seu sentimento anti-germanico e a sua fé no futuro triunfo das democracias.

Todos os dias são fuzilados individuos que apenas se revelaram partidarios fervorosos das liberdades individuais e coletivas e deram francos testemunhos do seu muito amor à terra onde nasceram e se criaram. Este espirito de sacrificio, que por todos devia ser glorificado, é o grande motivo que os alemães encontraram para matar a esmo, julgando que esse ato de força poderá surtir o efeito desejado. Para uma violencia, outra violencia, para um crime, outro crime, e assim irão passando os dias, as semanas e os meses, porque não poderá destruir-se o sentimento dos povos.

Mas se nos paises ocupados essa revolta vai engrossando de momento para momento, nos proprios territorios sob o sistema totalitario o panorama não é muito melhor. Na Hungria, por exemplo, que se aliou ao Reich na luta contra a Russia, os grandes desastres sucedem-se de maneira apavorante e vertiginosa. São trens de tropas e de munições que vão pelos ares, sem ninguem saber como nem o que poderá dar-se ainda.

A situação na Italia complica-se a olhos vistos. Correm mesmo certos rumores muito pouco agradaveis, para o Duce. Se ao Fuehrer não convem um colapso na Italia, por outro lado é evidente que o o povo italiano, e o proprio exercito, não tolera a politica fascista nem deseja continuar na guerra. Ha um ambiente de inteira hostilidade a Mussolini.

Na Rumania, as coisas não apresentam melhor aspecto. Diariamente se registam acontecimentos que testemunham a vontade quasi unanime da nação de readquirir a sua independencia politica e territorial.

Tudo isto, como se vê, é de molde a causar graves apreensões nas esferas oficiais de Berlim. Se as operações militares não oferecem vantagens decisivas, a resistencia de todos esses povos constitue outro fator de enorme importancia no momento atual, pois ele contraria, em absoluto os desejos do Fuehrer.

Ha quem diga, que o chanceler do III Reich, em face da situação e prevendo o proximo desmantelamento de seu grandioso sonho, se encontra doente no seu retiro de Berchtesgaden. Não será de estranhar que tal coisa aconteça, porque essas doenças são comuns nos homens profundamente ambiciosos e que foram contrariados na realização dos seus planos. Os exemplos são numerosos.

De qualquer maneira, os chefes do nacional-socialismo devem já estar convencidos da sua proxima quéda. A sua grande cegueira já se teria dissipado um pouco. O suficiente pelos menos, para lhes dar a certeza do triunfo das democracias. Poderá o dr. Goebbels continuar na sua ginastica de palavras e numeros. Essa prodigiosa imaginação não evitará o logico desfecho da contenda.

A neutralidade da Suiça, e da Suecia tem uma certa razão de ser. Principalmente a da Suiça. Resta saber, porém, se o destino não agirá de modo contrario aos planos traçados pelos responsaveis da presente catastrofe.

(British News Service).

Demonstração da maquina belica britanica

LONDRES, 11 (R.) — Como já informamos, as tropas de choque britanicas que um dia invadirão o litoral inimigo dos paises ocupados, fizeram ontem, ao rei uma demonstração da tecnica surpreendente da moderna maquina belica, durante o dia em que s. m. passou com o pessoal do comando, combinado de preparação em alguma parte do comando escocês.

Nas margens de um distante braço de mar, situado nas costas da Escocia, o rei, cercado por um grupo de altas patentes do exercito e da marinha, observou as manobras de desembarque, incursão e assaltos.

As barcas de assalto encalham mansamente nas barrancas escarpadas. Das proas das barcas são arreiadas pesadas plataformas de aço, enquanto as tropas saltam nagua, empunhando fuzis, fuzis-metralhadoras e metralhadoras portateis, dirigindo-se para a terra. Sob o fogo intenso do canhoneio da terra, os "invasores" abrem caminho até a praia, transpondo com um engenho secreto a barreira de arame farpado que lhes obstrue a passagem.

Oficiais da marinha controlam a operação.

Do seu posto, o rei observa o avanço das tropas invasoras pela encosta ingreme para atacar o objetivo que se acha situado a uma distancia de mil jardas.

O espetaculo mais sensacional é o desembarque dos "tanques" que chegam dentro de uma vasta barca de aço e, em menos de meio minuto, varrem o litoral com o fogo das peças das torres giratorias para fazer pressão contra o inimigo.

Os fuzileiros reais e os soldados de um regimento escocês promoveram o ataque, mas os batalhões reais de engenharia e marinheiros da esquadra real é que prepararam o caminho.

Mais tarde, durante o dia, o rei visitou a escola de preparação dos engenheiros reais, localizada no outro lado da barra, e viu os sapadores aprendendo a rotina de ataques costeiros e exercitando-se com novos dispositivos para surpreender o adversario.

As tropas que tomaram parte na expedição às Ilhas Lofoten mostraram ao soberano seus metodos especiais de ataque, sendo simulado um grande ataque contra a costa fortificada. Eles desembarcaram simultaneamente de oito embarcações de assalto, sob a proteção de uma cortina de fumaça, atacando em massa a muralha de defesa. Em certo momento, o rei e sua comitiva tiveram de se abrigar atrás dos edificios, devido às explosões de grandes minas terrestres que os batalhões de engenharia fizeram voar.

HERNIAS — HYDROCELE — HEMORRHOIDAS — VARIZES

(Por meio de injecções, sem operação e sem repouso)

DR. F. FORASTIERI — Varicocele — Molestias da Prostata — Hydroartrose (Agua nos joelhos) — Kistos cebaceos — Verrugas. Hemoangiomas — Sinusite e mal do Engasgo, sem operação.

RUA SÃO BENTO, 484. De 1 a 6 horas. Tel. 2-1179. Res. 3-8771

A resistencia italiana na Africa Oriental

Os ataques ingleses no setor de Gondar são neutralizados pelas contra-ofensivas dos peninsulares — O que informam os comunicados de guerra

ROMA, 11 (S.) — Na Africa oriental o adversario redobra esforços para quebrar a resistencia das tropas do general Nasi. Mas essa pressão, cada vez mais forte, não enfraqueceu a defesa italiana e as forças assediadas tomam constantemente iniciativas de ações efetuando ataques contra as linhas inimigas. Essa tática permite infligir aos ingleses perdas severas em homens e materiais ao passo que as perdas italianas permanecem normais. Quando o inimigo se atreve a realizar ataques, deixa no campo mortos e feridos e os italianos passam a contra-ofensiva sem dar tempo a que o adversario alcance suas bases para se reorganizar. Muito a miudo as colunas italianas efetuam longos raides que surpreendem o adversario e semeiam a desordem em suas linhas. Uma das mais recentes ações dessa especie foi levada a efeito no dia oito de outubro. Uma coluna mista, elementos nacionais e indigenas, composta de milhares de homens e apoiada por carros de assalto e baterias de campanha, deixou o reduto de Ualagis situado a trinta quilometros de Gondar. A coluna era comandada pelo coronel Alberto Polverini. Seu objetivo era Amba Ghiorghis situado a vinte quilometros do ponto de partida, onde o adversario havia instalado um dos seus postos de comando. O coronel foi precedido por uma vanguarda às ordens do tenente coronel Liuzzo. Durante o trajéto numerosas patrulhas adversarias foram dispersadas, varias obras fortificadas foram destruidas. Nas proximidades do objetivo um combate encarniçado colocou a coluna italiana em contato com o grosso das tropas inimigas. Estas, em numero superior, foram obrigadas a recuar. As sete horas da manhã a coluna estava a vista do acampamento de Amba Ghiorghis. O adversario efetuou algumas novas tentativas de resistencia mais foi dispersado e o acampamento caiu em mãos italianas. Depois de ter destruido a séde do comando inimigo, os depositos de munições e o posto telegrafico a coluna italiana voltou para sua base trazendo consigo grande quantidade de material e numerosos prisioneiros. As perdas italianas foram minimas. O adversario, pelo contrario, deixou em campo de batalha, numerosos mortos e feridos.

BOLETIM MILITAR ITALIANO

ROMA, 11 S.) — Eis o comunicado numero 496, do Quartel General das forças armadas italianas:

Africa do Norte: — Diante de Tobruk, durante ações locais, nossas tropas capturaram alguns prisioneiros. Unidades aéreas do "eixo" realizaram novas ações ofensivas contra a praça forte de Tobruk e a zona de Marsa Matru', atingindo com numerosas bombas de diferentes calibres as instalações portuarias, baterias, depositos de material, concentrações de auto-veiculos, instalações ferroviarias, acampamentos e aéroportos. Incendios e explosões foram observados. Aviões britanicos lançaram ainda um certo numero de bombas sobre a cidade de Bengasi e arredores, causando danos materiais, porém, nenhuma vitima.

Africa Oriental: — Nas frentes do taboleiro de Gondar, nada houve de importante a assinalar.

COMUNICADO DO QUARTEL GENERAL INGLÊS

CAIRO, 11 U. P.) — O comunicado do Quartel General britanico informa: "Quinta-feira à noite o inimigo pôs em ação um grande numero de tanques na zona de Tobruk, ao redor do perimetro defensivo da cidade. Depois de energica resistencia, o pequeno posto a cargo de nove soldados britanicos e outras forças flo obrigado a ceder e somente dois de nossos homens conseguiram sair. Em seguida os tanques inimigos foram surpreendidos e enfrentados pelos nossos, travando-se uma luta cerrada. Depois de serem atingidos diretamente por alguns projeteis os tanques inimigos abandonaram o combate. A intensa escuridão impediu que aquelas unidades do "eixo" fossem perseguidas, adequadamente, de parte de nossos tanques. Após essa ação verificou-se calma a situação durante todo o dia de sexta-feira. Na zona fronteiriça aumentou a atividade de nossas patrulhas e de nossa artilharia".

PERDAS DA AVIAÇÃO E MARINHA BRITANICAS

ROMA, 11 S.) — Eis a lista das perdas sofridas pela aviação e marinha britanicas durante o mês de setembro ultimo: Aviação: aparelhos perdidos no Mediterraneo e Africa do Norte, cento e sessenta e cinco; aparelhos perdidos na Alemanha, duzentos e vinte e cinco Total das perdas da "RAF", durante os nove primeiros meses deste ano: tres mil e duzentos aparelhos. Marinha de guerra: navios afundados, tres cruzadores e quatro unidades de tonelagem media ou auxiliares, navios atingidos por torpedos, um porta-aviões, um couraçado, seis cruzadores, um contra-torpedeiro; navios atingidos por bombas, um cruzador e dois torpedeiros. Marinha mercante: setecentas e trinta mil novecentas e cincoenta toneladas de navios afundadas e mais tres navios de tonelagem imprecisa; quatorze mil toneladas de navios atingidos por bombas e mais vinte e sete navios de tonelagem imprecisao dois vapores atingidos por torpedos. Durante os nove primeiros meses de 1941 a frota mercante inglesa perdeu seis milhões e quinhentas e trinta e duas mil novecentas e cincoenta toneladas.

O sr. Oto Strasser em Lisboa

GENEBRA, 11 R.) — De acôrdo com informações dignas de todo o credito, o sr. Oto Strasser, lider anti-nazista, que se encontrava no Canadá, chegou incognito a Lisboa afim de conferenciar com proeminentes membros de sua organização — a Frente Negra — que recentemente fugiram da Alemanha.

Segundo se declara, esses elementos informaram ao sr. Strasser do progresso do movimento oposicionista nas fileiras do Partido Nazista. Diz-se mais, que o sr. Strasser tenciona unificar todas as tendencias divergentes dentro do partido oficial alemão para uma ação ulterior contra o chanceler Hitler.

VISITA DE INSPEÇÃO

O rei Jorge num flagrante colhido no "portaló" de uma das belonaves da Real Armada inglesa

Associação Brasileira de Normas Tecnicas

Dar-se-á nesta capital, de 13 a 15 do corrente, a sua quarta reunião

Desde alguns anos, graças à atividade dos laboratorios de ensaio de materiais existentes no país, notadamente do Instituto de Pesquisas Tecnológicas do Estado de São Paulo e do Instituto Nacional de Tecnologia, vinha despertando grande interesse nos nossos meios técnicos a questão da normalização dos materiais de construção e dos respectivos metodos de ensaio. Eramos anteriormente, em tal materia, caudatários da técnica estrangeira, cujas diretrizes gerais nortearam necessariamente os nossos primeiros passos na experimentação de materiais. Verificou-se, porém, em breve, que as especificações estrangeiras não se ajustavam perfeitamente às qualidades dos materiais de construção utilizados entre nós, e que, em escala sempre crescente quanto à variedade e à quantidade, com um aproveitamento sempre maior da nossa imensa reserva de matérias primas, passaram a ser produzidos no país, libertando-nos progressivamente da dependencia do estrangeiro. Paralelamente, muitos metodos de ensaio estrangeiros — assunto, aliás, em permanente evolução — se revelavam pouco apropriados para a indicação dos caracteristicos essenciais dos nossos materiais.

Nessas condições, era natural que do trabalho de investigação dos nosos laboratorios surgissem especificações e metodos de ensaio mais consentaneos com a nossa realidade. Do intercambio de idéias entre os laboratorios do país, havia de nascer naturalmente, em tempo oportuno, a idéia de reuniões periodicas dos tecnologistas brasileiros, para um debate aprofundado dos resultados de suas investigações e experiencias. E' assim que em 1937, por iniciativa dos dois principais institutos de pesquisas do país, se realizou no Rio a "Primeira Reunião dos Laboratorios Nacionais de Ensaio", a qual, a despeito do nome restritivo que lhe foi dado, não constituiu uma reunião exclusiva de técnicos de laboratorio, mas um contáto destes entre si e com os produtores e consumidores de materiais.

No cadinho de debates aprofundados, foram aprovadas especificações para alguns materiais e os metodos de ensaio correlatos. A essa seguiu-se a "Segunda Reunião" em São Paulo, em 1939, que concluiu varios dos estudos iniciados na primeira e contemplou novos assuntos. Com a "Terceira Reunião", realizada no Rio em 1940, novos resultados se firmaram.

O governo federal compreendendo o alcance dessa obra de normalização deu, desde o inicio, todo o apoio a esses empreendimentos, oficializando desde logo varias das normas aprovadas. O mesmo apoio tiveram as reuniões de varios governos estaduais e municipais.

Na terceira reunião o numero de repartições técnicas oficiais, produtores e consumidores de materiais havia avultado tanto, que era chegada a hora para o nascimento de uma entidade permanente especial, que tomasse a si a realização das futuras reuniões e a coordenação dos trabalhos preparatorios nos seus intervalos. Fundou-se então a Associação Brasileira de Normas Técnicas com séde no Rio de Janeiro, para cuja presidencia, numa expontanea homenagem à sua obra notavel de criação e desenvolvimento do Instituto de Pesquisas Tecnológicas de São Paulo, foi unanimemente eleito o engenheiro Ari Frederico Torres.

Iniciado o movimento de normalização no campo imenso, mas relativamente restrito, dos materiais de construção, deverá ele estender-se indefinidamente à vastissima variedade de produtos industriais. Daí o apoio que a A. B. N. T. já conta de importantes industrias do país, cujo numero certamente aumentará logo que sua finalidade se torne mais conhecida, tão obvias são as vantagens da normalização da produção, principalmente quando o Brasil começa a ser um grande exportador de produtos industriais.

No prosseguimento de sua obra, vai, agora, a A. B. N. T. realizar a "Quarta Reunião", que se verificará nesta capital, de 13 a 15 do corrente mês. Tal reunião conta para mais de quatrocentos aderentes entre entidades oficiais, laboratorios, industrias, firmas construtoras, engenheiros, etc.. Por tal motivo, São Paulo vai ter a honra da visita de personalidades de destaque nos meios tecnicos e industriais da Capital Federal e dos Estados do Rio, Minas Gerais, Rio Grande do Sul e Baía, dentre as quais podemos citar: o dr. Fonseca Costa, do Instituto Nacional de Tecnologia; dr. João Carlos Vital, presidente do Instituto Nacional de Resseguros; dr. Plinio Cantanhede, presidente do Instituto de Aposentadoria e Pensões dos Industriarios; dr. Paulo Sá, e Silvio Fróis de Abreu, do Instituto Nacional de Tecnologia; professores Domingos Cunha, Adolfo Murtinho, Rufino Pizarro, Mauricio Joppert e Dulcidio Pereira, da Escola Nacional de Engenharia; professores Antonio Noronha, major Gustavo Faria e capitão Juraci Campelo, da Escola Tecnica do Exercito; cel. João Muller Neiva de Lima e major Carlos Berenhauser Jr., do Circulo de Tecnicos Militares; drs. Raul Caracas, W. L. Simpson, Eduardo do Zoega e Raul Vieitas, da Companhia Carris, Luz e Força do Rio de Janeiro; dr. Eudoro Bulinck, do Departamento Federal de Compras; majores Felipe Shut Coimbra, Raul de Albuquerque e Silvio Lisboa da Cunha, da Diretoria de Engenharia do Exercito; major Amanás de Carvalho, do Gabinete de Analises do Ministerio da Guerra, dr. Rodrigo D'Orsi Sobrinho, da Inspetoria Federal de Obras contra as Secas; drs. Mario da Silva Pinto e Jorge da Cunha, do Laboratorio da Produção Mineral; dr. Jorge Leal Burlamack e Othon de Araujo Lima, do Departamento Nacional de Estradas de Ferro e da Associação Brasileira de Engenharia Ferroviaria; drs. Fernando Gomes Ferraz, Feliciano Pena Chaves e Antonio Raposo, da Prefeitura do Distrito Federal; drs. Edmundo Regis Bitencourt, Silvio Prado e Catullo Magalhães, da Secretaria de Viação e Obras Publicas do Estado do Rio; Jorge Lacerda Kelsah, do Sindicato de Engenheiros da Baía; dr. Lauro Farani de Freitas, da Viação Léste Brasileiro; prof. Francisco Magalhães Gomes, da Escola de Engenharia da Universidade de Minas Gerais; drs. José Batista Pereira, diretor Agnello Pereira da Silva e Carlos Fett Paiva, do Departamento Autonomo de Estradas de Rodagem; Ciro Silveira e Eduardo Martins Gonçalves, da Secretaria de Obras Publicas; e professores Adolfo Marianti e Werner Grundig, da Escola de Engenharia do Rio Grande do Sul.

Os trabalhos da reunião se iniciarão segunda-feira proxima, havendo às 10 horas uma reunião preparatoria no Instituto de Pesquisas Tecnologicas para a inscrição dos aderentes nas Comissões de sua preferencia, e às 15 horas essas Comissões iniciarão os seus trabalhos. A sessão inaugural terá lugar às 17 horas do mesmo dia, no salão de conferencias do Instituto de Engenharia, com a presença do dr. Anhaia Melo, Secretario de Viação, do dr. Prestes Maia, Prefeito da capital, devendo falar, além do dr. Ari Torres, presidente da Associação Brasileira de Normas Tecnicas, o dr. Fonseca Costa, representante do Ministro do Trabalho, dr. Roberto Simonsen, presidente da Federação das Industrias de São Paulo e o dr. Anibal Mendes Gonçalves, presidente do Instituto de Engenharia.

Acham-se já em São Paulo, especialmente para participar da quarta reunião da A. B. N. T. os engs. Buzzetti, presidente da União Sul Americana de Engenheiros e Martinho Ceriale, presidente do Instituto Argentino de Racionalização de Materiais.

FATOS DIVERSOS

INCENDIO NA RUA CLELIA

Cerca das 15 horas de ontem, na Fiação e Tecelagem Odete S|A., sucessora da firma Soubihe e Irmão, situada à rua Clelia, 2.062, manifestou-se um incendio, que combatido com presteza, acarretou prejuizos relativamente pequenos.

Por causas ignoradas, na secção de batedoras e abridores de algodão, iniciou-se o fogo que, desde logo, começou a ser combatido, por isso que o alarme foi dado incontinente.

Os bombeiros, avisados, compareceram ao local, para onde tambem seguiu o dr. Edmundo de Aguiar, autoridade que se achava de plantão, sendo eficaz o combate dado às chamas.

Prestando declarações no inquerito de que foi objeto a ocorrencia, o sr. Antonio Amaral Franco, residente à rua Maria Teresa, 25, disse que é contador geral e gerente da firma, podendo afirmar que sua situação financeira é boa e que a fabrica se achava segurada em mais de uma companhia. Informou ainda que os prejuizos podem ser avaliados em 40:000$000, em materia-prima, além dos estragos no predio e nas maquinas.

O inquerito prosseguirá pela delegacia distrital.

MENOR COLHIDA E MORTA POR UM CAMINHÃO

A menor Dirce, de 14 anos, filha de Guilherme Marinho, residente à rua Francisco Coimbra, 75, às 14,30 horas de ontem, na estrada de São Miguel, proximo ao n.o 1-C, foi colhida e morta pelo auto-caminhão 5.24.39, dirigido por Luiz Signorelli.

O corpo da infeliz mocinha foi examinado pelo medico legista, sendo, em seguida, entregue à familia para os funerais. Ha inquerito a respeito.

AGRESSÃO

Cerca das 10 horas de ontem, nas proximidades da porteira da Ingleza, na avenida Rangel Pestana, o condutor de bondes n.o 1.607, Denite Chatrinci, agrediu e feriu levemente Abilio Alves de França, de 28 anos, solteiro, morador à rua Almeida Lima, 1.503.

A policia tomou conhecimento da agressão e instaurou inquerito a respeito.

CONFLITO

Cerca das 16,30 horas de ontem, na rua 25 de Março, 645, verificou-se um conflito em que se envolveram Mikal Mussa Abdalla, residente à rua Antonio Paz, 75, vila, casa 50; Amadeu Mamut e Abdul al Makul, estes dois residentes no predio em que se verificou a ocorrencia.

Serenados os animos, verificou-se que os dois primeiros apresentavam ferimentos leves, pelo que foram socorridos pela Assistencia.

A policia instaurou inquerito a respeito, o qual prosseguirá pela delegacia distrital.

DESASTRE NA RUA GUAICURU'S

Raul Bortolotti, de 20 anos, solteiro, mecanico, residente à rua Climaco Barbosa, 132, às 13 horas de ontem, viajando no bonde n.o 333, dirigido pelo motorneiro 1323, pretendeu descer na rua Guaicuru's, no ponto que fica proximo ao Tendal, por isso descendo para o estribo.

Mas foi tão infeliz que, saindo em marcha ré do referido tendal, o auto-caminhão 5.74.16, dirigido por Antonio José de Castro, abalroou o eletrico, atropelando Raul Bortolotti.

Por ter sofrido ferimentos leves a vitima foi socorrida pela Assistencia. A policia iniciou inquerito a respeito do desastre.

VITIMA DO AUTO-CAMINHÃO 155.360

O auto-caminhão 155.360, dirigido por João Raquel de Morais, às 15 horas de ontem, na auto-estrada, esquina da rua França Pinto, apanhou um desconhecido, de cor branca, aparentando 22 anos, que pilotava uma bicicleta, ocasionando-lhe ferimentos que determinaram sua morte imediata.

A policia, cientificada do ocorrido, determinou a remoção do corpo da vitima para o necroterio do Gabinete Medico Legal e instaurou inquerito a respeito da ocorrencia, o qual prosseguirá pela delegacia especializada em Acidentes em Trafego.

CONFLITO EM UM BAR DA RUA CONSOLAÇÃO

Sebastião Roque de Godoi, de 22 anos, solteiro, comerciario, morador à rua Silva Pinto, 414, às 22 horas de ontem, encontrando-se em visivel estado de embriaguez, dirigiu-se para o bar situado à rua Consolação, 1982, nas proximidades do Cine América, de propriedade de Horacio Pereira, de 41 anos, casado, ali residente.

Sebastião Roque de Godoi pediu que

Dirigindo-se ao proprietario do bar, lhe fosse servido um calice de pinga. Em seguida, pediu outro, e, outro mais ainda. Como quisesse beber um quarto calice de aguardente e como o mesmo já se encontrava alcoolizado, Horacio Pereira negou-se, então, a servi-lo.

Foi isso o bastante para que Sebastião puxasse o seu revólver e com o mesmo fizesse dois disparos no interior do bar. Olarete Ferraz, que se encontrava no local, valendo-se de uma oportunidade, logrou segurar o desordeiro, tentando arrebatar-lhe a arma. Foi quando partiu um tiro, que atingiu o proprietario do bar na perna direita, causando-lhe fratura. Sebastião Roque de Godoi foi preso em flagrante.

A vitima passou pelo posto da Assistencia, de onde foi transportada para a Beneficencia Portuguesa.

Ha inquerito sobre o fato.

FERIDAS EM UM ABALROAMENTO

O auto particular de chapa P-14.040, de propriedade de Amadeu Guachido, ontem, às 21,30 horas, estava estacionado na avenida Voluntarios da Patria, nas proximidades do bairro do Tucuruví, mantendo o seu motorista, no interior do mesmo, palestra com Celina Gomes, de 19 anos, solteira, que se fazia acompanhar por sua prima Clemence Barbosa, de 8 anos, filha de Estevam Gomes, ambas residentes à rua Porto Seguro, 42.

Por essa ocasião, o auto que estava estacionado, conforme declarou o seu motorista, na Central de Policia, foi abalroado por um outro que se evadiu após o acidente. Em consequencia, ficaram feridas as duas companheiras de Amadeu, de modo leve, nada acontecendo ao mesmo.

As vitimas passaram pelo posto medico da Central, onde receberam curativos necessarios, prestando declarações em seguida, no inquerito instaurado sobre o fato.

RETALHOU O ROSTO DA EX-AMANTE

Em Vila Hamburguesa, ontem, por volta das 21,30 horas, foi registada violenta cena de sangue, na qual teve o rosto e a cabeça retalhada a podão, uma senhora de idade avançada.

O fato verificou-se em um lugar deserto, na avenida Leopoldina, 262, residencia de Rita Rampieri, de 46 anos, casada. Sem que a mesma percebesse, aproximou-se de si o seu ex-amante — conforme suas declarações — o qual, armado de um podão, desfechou-lhe violentos golpes na cabeça, ferindo-a de maneira grave.

Trta-se, como ficou apurado, de Antonio Jordão, de 50 anos, morador à rua Aron, 50, antigo amante de Rita, com o qual teve quatro filhos, estando separado da mesma ha anos.

Prestando declarações no inquerito instaurado sobre o fato, Rita Zampieri declarou ser Antonio Jordão o seu agressor.

A vitima foi hospitalizada, depois de passar pela Central.

QUEIMADO COM AGUA FERVENTE

O menor João, de 11 anos, filho de Proselpino Tomiacini, morador à rua Odorico Mendes, 668, ontem, às 20 horas, no interior de sua residencia, foi vitima de um acidente, sofrendo, em consequencia, ferimentos de natureza grave, com água fervente que lhe caiu por sobre todo o corpo.

O menor logo após ter passado pela Central deu entrada na Santa Casa.

Ha inquerito sobre o fato.

A dissolução do Conselho Deliberativo de Buenos Aires

BUENOS AIRES, 11 (R.) — Falando à imprensa, depois da reunião do Conselho de Ministros, o vice-presidente em exercicio, s. Castillo, fez declarações acerca da dissolução do Conselho Deliberativo de Buenos Aires, assunto esse resolvido na referida reunião.

Segundo disse, o Conselho será substituido por uma comissão administrativa, composta de 21 membros, os quais serão convidados pelo ministro do interior. Acrescentou, em seguida, que não houve necessidade de que essa medida fosse ditada pela conduta do Conselho Deliberativo nos casos dos serviços eletricos de gás e serviços coletivos. Explicou que segundo a constituição, o Presidente da Republica é o chefe do governo da capital Por consequencia, os conselheiros devem ser considerados seus delegados. Acentuou que esse áto não deve ser classificado como contrario e democracia em si, como a defesa da mesma, porque se o povo dá numerosas e importantes atribuições aos seus mandatarios, é preciso que estes se mostrem dignos de semelhantes provas de confiança.

Enquanto se realizava a reunião do Conselho de Ministros o Conselho Deliberativo da capital aprovava uma moção segundo a qual "se o Executivo considerasse inexistente o Conselho Deliberativo, esse áto seria considerado nulo por violar os principios constitucionais, que manda assegurar o regime municipal de acôrdo com a forma republicana representativa, estabelecendo que as leis votadas pelo Conselho eleito por sufragio popular não podem, de maneira alguma, ser derrogadas ou modificadas por decreto do Executivo.

FORÇA POLICIAL

Foi concedida a medalha militar "Lealdade e Constancia", aos seguintes militares:

DE PRATA — Ao 1.o tenente do Q. G., Artur Benedito de Oliveira; ao 2.o sargento do 4.o B. C., Sebastião Geraldo; ao 2. osargento do 8.o B. C., José Paulino Pinto; ao 2.o cabo do 5.o B. C., Aureliano dos Santos; ao 2.o cabo do 3.o B. C., Jesuino Gonçalves Pereira; ao 2.o cabo do 1.o B. C., Manuel Gomes Jardim; ao anspeçada do B. G., João Antonio (2.o); ao anspeçada do 8.o B. C., José Facione.

DE BRONZE: — Ao 2.o tenente do R. C., Julio Josué de Vasconcelos; ao 1.o sargento do 1.o B. C., Erasmo Tavares de Melo; ao 1.o sargento da B. M., adido ao 1o. B. C., Roberto de Paschoal; ao 1.o sargento do 4.o B. C., Guilherme Gonçalves; ao 1.o sargento do 1.o B. C., Jonas Borges de Siqueira; ao 2.o sargento do 1 o B. C., Domingos Ramos; ao 3.o sargento do 3.o B. C., Reolindo José da Fonseca; ao 3.o sargento da B. M., adido ao 1.o B. C., Francisco de Freitas Guimarães; ao 3.o sargento da B. M., adido ao 1.o B. C., Donato Damato; ao 1.o cabo do 2.o B. C., José Vieira Brandão; ao 1.o cabo do 1.o B. C., Benedito Clemente do Amaral; ao 2.o cabo do 3.o B. C., Galvão Pereira da Silva; ao 2.o cabo do 3.o B. C., Valdemar Alves de Araujo; ao 2.o cabo do 5.o B. C., Benedito Monteiro de Andrade; ao anspeçada do 5.o B. C., Alfredo Ferreira da Encarnação; ao anspeçada do 6.o B. C., Manuel Marques de Lima; ao soldado do Ctg. do Q. G., Pompilio Pedro dos Santos; ao soldado do 1.o B. C., João Pereira da Silva; aos soldados do 1.o B. C., João Pereira da Silva e Inacio Joaquim de Matos; ao soldado do Ctg. do Q. G., Antonio Quercia; aos soldados do 1.o B. C., Manuel Teixeira Chaves e Manuel Matos.

Foram reformados:

o major agregado ao Quadro da Força Policial do Estado, Humberto Cursino Vila Nova; o sargento ajudante do Ctg. do Q. G. — Antonio Manuel Riso; o 2.o sargento do C. B. — José Benedito Pereira Cesar; o 2.o sargento enfermeiro do H. M. — Eugenio Torres; o 3.o sargento do 2.o B. C. — Crisanto Mendes de Faria; o 2.o cabo do B. G. — Francisco Quintino de Faria; o 2.o cabo do 2.o B. C. — Otacilio Dias da Silva; o soldado do H. M. — Baltazar Bento Ferreira; o soldado do H. M. — Carlos de Campos; o soldado do 3.o B. C. — Joaquim Bernardes Monteiro; o soldado do C. I. M. — José Maria.

Foi concedida mais a 1.a parte do respectivo soldo, ao 2.o sargento do 1.o B. C. da Força Policial do Estado — Arlindo Moreira dos Santos.

CONFERENCIA DA MOCIDADE

LONDRES, 11 (R.) — Na sessão inaugural da Conferencia da Mocidade, que se abriu hoje nesta capital, foi lida u'a mensagem de s. m., o rei Jorge VI, a qual declara:

"Essa reunião demonstra como a Juventude atual aprecia a verdadeira significação da presente guerra".

Na declaração dos objetivos da conferencia foi aprovado que o lema da Juventude: "Nós formaremos a ponta da lança que se lançará ao combate. Nossa finalidade será trabalhar, servir e lutar pela liberdade".

A conferencia reune representantes de quasi todas as nações do globo.

Moção universitaria no sentido de pronta cooperação militar a Russia

LONDRES, 11 (U. P.) — Os estudantes do hospital do Colegio Universitario, enviaram ao sr. Churchill, ao sr. Noregeson que desempenha as funções de Ministro da Guerra e ao sr. Ernest Little, uma moção pedindo que o governo adote, com a maxima urgencia, medidas de carater militar para atenuar a pressão teutonica sobre a Russia.

A moção diz textualmente: "Estamos seriamente preocupados com a presente situação da U. R. S. S. e alarmados com a não interferencia efetiva dos britanicos. Instamos junto ao governo para que tome, imediatamente, uma atitude de ordem militar, afim de socorrer os nossos aliados sovieticos, uma vez que a batalha da Russia e da Grã Bretanha estão confundidas".

Noticias do Interior

SANTOS

(SUCURSAL: RUA FREI GASPAR, 118 — TEL. 8-5-3-0)

SANTOS, 11.

SOCIEDADE HUMANITARIA DOS EMPREGADOS NO COMERCIO

Consoante foi noticiado, transcorrendo amanhã o 62.o aniversario da fundação da Sociedade Humanitaria dos Empregados no Comercio, a sua diretoria fará realizar, às 20,30 horas, no salão nobre da séde social, uma sessão solene comemorativa, para a qual foram expedidos convites às autoridades locais, pessoas gradas e imprensa.

Nessa solenidade, em que se fará ouvir o sr. Graciliano de Oliveira Fernandes, vice-presidente em exercício será observado o seguinte programa:

1.a parte: — Entrega de diplomas de socios benemeritos, aos srs. Manuel Elias Ruiz e Jaime Franco Junot; de benfeitores, aos medicos do quadro social drs. Roberto Catunda, Emilio Navajas Filho, Hugo dos Santos Silva e Osorio de Souza Leite; e medalhas de honra aos socios benemeritos, srs. Graciliano Oliveira Fernandes e Edistio Camargo Santos.

2.a parte: — Execução de um concerto musical, organizado pelo maestro I. Tabarin, diretor do Conservatorio de Santos, observando o programa abaixo: "La plus lente", valsa de Debussy; "Minha terra", de Barroso Neto e "Estudo", de Chopin, pela pianista senhorita Maria de Lourdes Lopes; "Amarilli", de Caccini; "Tre giorni son che Nina" de Pergolesi; "Cantiga de ninar", de Maurilo Barroso, e "Il piccolo deseo", ária da opera "Manon", de Massenet, interpretados pela cantora, senhorita Ida Ribeiro, com acompanhamentos de piano pelo maestro I. Tabarin.

CRUZADA PRO'-TUBERCULOSOS

A Irmandade da Santa Casa de Misericordia de Santos continu'a a receber donativos para a "Cruzada pró-Tuberculosos", benemérito movimento vitoriosamente levado a efeito este ano e ao qual a população e o comercio santistas emprestaram o mais decidido e eficiente apoio. Ontem, foi recebido para o fundo da Cruzada, o donativo de 50$000, feito pela sra. Augusta Amorim.

Com mais essa contribuição, eleva-se a 311:301$300 o total de donativos arrecadados para a "Cruzada pró-Tuberculosos", de 1941.

FALECIMENTOS

Faleceu, hoje, às 6 horas da manhã, o sr. Paulo Ventura, filho da sra. d. Teresa A. Venturi e do sr. José Venturi, já falecido. O finado deixa viuva a sra. d. Rina C. Ventura, e um filho, José Venceslau Ventura. O seu sepultamento realiza-se amanhã, às 10 horas, saindo o ferétro da rua Rio Grande do Norte, 97, para o cemiterio do Saboó.

—— Foi sepultado, hoje, no cemiterio do Saboó, o sr. João de Abreu Macedo, o qual deixa viuva d. Maria de Abreu Macedo.

—— Realizou-se hoje, à tarde, no cemiterio do Saboó, o sepultamento da sra. d. Candida de Azevedo Pereira, progenitora do sr. Otavio Pereira de Azevedo, conferente de cargo e descarga no porto de Santos.

—— Faleceu, à noite passada, na Casa de Saude de Santos, o sr. Antonio Varão. O seu sepultamento realizou-se hoje, à tarde, no cemiterio do Saboó.

LADRÃO PRESO

Instalar-se-ão, depois de amanhã, segunda-feira, os trabalhos da 5.a sessão do Tribunal do Juri. Deverão ser submetidos a julgamento os réus Domingos Angote, incurso no artigo 294, paragrafo 2.o, e Francisco Fernandes de Souza, incurso no artigo 294, paragrafo 1.o, da Consolidação das Leis Penais, ambos criminosos de morte.

Presidirá os trabalhos o dr. Alberto Pinto de Morais, juiz de direito da 2.a vara criminal da comarca.

CONSULADO DE PORTUGAL

Neste consulado deseja-se falar com os srs. Armindo Souto, residente no Cubatão; Abel Soares, natural de Palmas; Antonio Martins, de Vila da Rainha; Antonio Monteiro Dias, antural de Seixo da Beira; Armando Gonçalves Reis, natural de Quinta de Pero Martins; Bento Fernandes, natural de Manohouce; Carlos Rodrigues Matias, natural de Lamas; Domingos Francisco Tavares, natural de Manhouce; João das Neves, natural de Rio de Vide; Julio Nelson Dias, natural de Sé Nova; Manuel Matias, natural da Lousã; Manuel Miguel dos Santos, natural da Lousã; Manuel Tavares da Silva, natural de Martagua e Manuel da Silva.

CENTRO DE ESTUDOS AMERICANOS

O grupo de cidadãos interessados na fundação do Centro de Estudos Americanos realiza amanhã o seu primeiro almoço, para comemorar o descobrimento da America e eleger a diretoria do gremio.

ITÚ

(Do nosso correspondente em 9)

RAINHA DOS ESTUDANTES

Promoido pelo Gremio Ginasial Paula Souza e Melo, encerrou-se domingo a ultima apuração de votos do concurso para escolha da "Rainha dos Estudantes", sendo eleita rainha a srta. Zelinda Martini, aluna do Ginasio do Estado

Senhorita Zelinda Martini, rainha dos estudantes de Itu'

As solenidades de coroação terão lugar sabado às 21 horas, nos salões do Ituano Clube.

CENTENARIO DE PRUDENTE DE MORAIS

Em visita a Itu', cidade natal de Prudente de Morais, notavel brasileiro que foi o primeiro Presidente civil da Republica, estiveram acompanhados por seus professores, os alunos do Grupo Escolar "Prudente de Morais", da capital.

A' sua chegada na Estação da Sorocabana foi festiva, tendo comparecido as autoridades locais, professores e alunos do Ginasio do Estado, Instituto Borges de Artes e Oficios e Escola Normal.

Da estação, seguiram para o Grupo Escolar "Convenção de Itu'", onde teve lugar pelos alunos do G. E. Prudente de Morais demonstrações de ginastica, recitativos e canto orfeonico.

Pela Prefeitura Municipal foi oferecido aos caravanistas um almoço, sendo saudados os visitantes pelo dr. Constantino Iani, tendo respondido, agradecendo, o prof. Horacio Quaglio, diretor do G. E. "Prudente de Morais".

A seguir visitaram o Museu Republicano Convenção de Itu', tendo nessa ocasião sido entregue na sala Prudente de Morais, pelos visitantes, um exemplar do programa comemorativo das festividades.

CARAVANA TURISTICA

Sob patrocinio do Departamento Estadual de Imprensa e Propaganda, deverá chegar, sabado, 18, a esta cidade, uma caravana turistica, afim de visitarem ao historico Museu Republicano Convenção de Itu', igrejas e pontos pitorescos da cidade.

Aos turistas que terão festiva recepção, será oferecido no Ituano Clube um sarau dansante.

VI CAMPEONATO DO INTERIOR

Afim de participar aos jogos do VI Campeonato do Interior a realizar-se em Ribeirão Preto, Itu' será representado pela Associação Atletica Ituana, onde nesse certame competirá em atletismo, voleibol e cestobol.

A caravana esportiva estará sob a chefia do dr. Luiz Bicudo Junior, da Comissão de Esportes local.

"CORREIO PAULISTANO"

Para publicações de noticiarios e assinaturas do "Correio Paulistano" os interessados deverão se dirigir ao correspondente sr. Alvaro Castanho Carneiro, à rua Paula Souza, 755 ou à Casa Odilon, rua Floriano Peixoto n. 854.

EXCURSÃO A SANTOS

Organizada pelo Clube Recreativo dos Comerciarios, seguirá em trem especial pela nova estrada da Sorocabana Mairink-Santos, uma caravana àquela cidade praiana.

As passagens para essa excursão já se acham à venda no Clube dos Comerciarios.

CAMPINAS

(DA NOSSA SUCURSAL)

A sucursal de Campinas está angariando assinaturas do "Correio Paulistano" para 1942. O preço das assinaturas é de 65$000 e 35$000 respectivamente, por ano e por semestre.

Para qualquer informação, bem como para a remessa de noticias, comunicados, anuncios, etc., os interessados poderão dirigir-se à rua Lusitana, 1.246 ou, à noite, na redação do "Diario do Povo".

CAMPINAS, 11.

O CENTENARIO DA CIDADE DE CAMPINAS

Reuniram-se ontem à tarde, na sala de sessões da extinta Camara Municipal, os membros da Comissão Pró Festejos do Centenario da Cidade de Campinas, à qual esteve presente o Prefeito Lafaiete Alvaro de Souza Camargo. Foram eleitos presidente, 1.o e 2.o secretarios e tesoureiro, respectivamente, os srs. dr. Plinio de Carvalho Pinto, Alcides Soares Cunha, Bonifacio de Castro Filho e o tenente-coronel Firmino Gonçalves da Silveira.

Ficou deliberado que se elabore um ante-projeto dos festejos, o que estará a cargo dos srs. drs. Gabriel Porto, Edmundo Barreto, Edgar Ariani e professores Nelson Omegna e Milton de Tolosa.

A proxima reunião terá lugar terça-feira, às 20 horas, no mesmo local.

CASAMENTOS PROCLAMADOS

Estão sendo proclamados os seguintes casamentos: de José Franco do Amaral com d. Alice Cantarelli; de José Celani com d. Edena Wolff.

COMEMORAÇÕES DA "SEMANA DA CRIANÇA"

A diretoria da Escola Normal "Carlos Gomes" vai promover, com toda a solenidade, as comemorações da "Semana da Criança", em Campinas, no periodo de 12 a 18 do corrente.

Os festejos iniciar-se-ão no dia 12, com missa campal, celebrada defronte àquele estabelecimento de ensino, por s. exc. revma. monsenhor Luiz Gonzaga de Moura, ilustre vigario capitular da diocese.

VISITA DO SR. PREFEITO MUNICIPAL

O Prefeito Lafaiete Alvaro de Souza Camargo visitou, ontem, à tarde, a Junta de Alistamento Militar, instalada atualmente à rua dr. Quirino, no edificio do Forum. Acompanhou o chefe do governo local, o capitão Gasipio Chagas, diretor do Posto de Remonta do Exercito, neste municipio.

BENEFICIOS CONCEDIDOS PELO INSTITUTO DOS COMERCIARIOS

O Instituto dos Comerciarios concedeu os seguintes beneficios, a assegurados na zona de Campinas:

Auxilio natalidade: a Plinio Franco da Silveira, 158$300; a Rubens Alves Cruz, 125$000.

Auxilio funeral: Laurentino Pereira Goulart, 1000$000; Maria Martins Pozzuto, 300$000.

Auxilio pecuniario: sr. Salvador Bove, 459$000, para 27 dias, à razão de 17$000.

Seguro por morte: à sra. d. Maria Pozzuto, 1:509$000, por 300 dias a razão de 150$900 mensais; a Manuel Fernandes Querido, e Benedita Querido, 1:534$400, por 481 dias, à razão de 95$700 mensais.

As pessoas referidas devem comparecer à agencia local do Instituto dos Comerciarios, à rua Regente Feijó, 1201, até o dia 26 do corrente, munidas de uma prova de identidade.

ASSOCIAÇÃO CAMPINEIRA DOS FUNCIONARIOS PUBLICOS

A Associação Campineira dos Funcionarios Publicos promoverá, amanhã, uma excursão dos seus associados à cidade de Piracicaba. A partida dar-se-á às 8 horas, em trem especial da Paulista, estando o regresso fixado para às 21 horas.

CAMPEONATO DA LIGA CAMPINEIRA DE FUTEBOL

Em prosseguimento ao campeonato da Liga Campineira de Futebol, defrontar-se-ão amanhã, à tarde, no estadio "Horacio Costa", os quadros do Campinas F. C. e Associação Atletica Ponte Preta.

HOMENAGEM AO DR. EUCLIDES VIEIRA

Realizar-se-á amanhã, às 9,30 horas, no Clube Campineiro a anunciada homenagem que um grupo de amigos e admiradores prestará ao dr. Euclides Vieira, por motivo de sua brilhante gestão quando à frente da Prefeitura Municipal.

A cerimonia constará da entrega de um brinde ao ex-chefe do governo local, acompanhado de um album com a assinatura de todos os ofertantes. Fará uso da palavra, oficialmente, o prof. Jorge Leme.

FALECIMENTOS

Faleceu, ontem, às 20,30 horas, nesta cidade, a srta. Deolinda de Souza Leite, com 48 anos de idade, pertencente a tradicional familia de Amparo e filha do sr. Pedro Silveira Leme e de d. Veridiana de Souza Leme, já falecidos. A extinta era irmã dos srs. Juvenal de Souza Leme, de d. Maria José Leme Silveira e de d. Otilia Leme Caruso, deixando diversos sobrinhos, entre os quais o joven Juve Leme Silveira, academico de direito da Universidade de São Paulo. Os funerais realizaram-se hoje, às 14 horas, saindo o feretro do predio n. 1.778, da rua Benjamin Constant, para o Cemiterio da Saudade.

—— Faleceram mais, nesta cidade: a sra. d. Maria Tiette, com 90 anos, viuva do sr. Alexandre Pedrone; o sr. Joaquim Siqueira de Lima, com 70 anos, casado com d. Rita Opermann de Lima; o sr. Antonio Guerreiro, com 56 anos, casado com d. Trinidad Bonnet Guerreiro; a sra. d. Helena Matenauer Mayer, com 80 anos, casada com o sr. Augusto Mayer.

CENTRO DE SAUDE DE CAMPINAS

Comunicam-nos:

"Foi multado, pelo serviço do leite, do Centro de Saude, no dia 9 do corrente, o leiteiro ambulante Pedro Baroni. Por tratar-se de reincidencia em tal infração, foi o mesmo autuado na importancia de duzentos mil réis".

ITAPETININGA

(Do nosso correspondente em 10)

CALÇAMENTO DA CIDADE

Prossegue, em ritmo normal, o serviço de pavimentação da cidade, a paralelepipedos, tendo sido calçada, de janeiro a setembro do corrente ano, uma area de 5.285 metros quadrados. Durante o mesmo periodo foram colocadas guias de 15 centimetros numa extensão de 1.621 metros lineares.

HOMENAGEM A VENANCIO AIRES

A Prefeitura Municipal recebeu uma comunicação da cidade de Venancio Aires, no Estado do Rio Grande do Sul, dizendo que foi dado o nome de "Venancio Aires" ao Aero-Clube recentemente inaugurado ali, em homenagem ao grande vulto republicano, natural de Itapetininga.

AS MANOBRAS DO 5.o B. C.

Sob o comando do ten.-cel. Orlando de Verney Campello, este batalhão do Exercito Nacional aqui aquartelado esteve em manobras do dia 4 ao dia 9 do corrente, nas imediações da vizinha cidade de Sarapui, tendo desenvolvido interessante exercicio de campanha, com a cooperação de toda a sua oficialidade.

Terminadas as manobras, na tarde de ontem desfilou o batalhão pelas ruas de Sarapui e partindo para esta cidade, às 20 horas, onde chegou, hoje, às 9 horas. Apesar do mau tempo, o estado da tropa era excelente.

MOGI-GUASSÚ

(Do nosso correspondente em 10)

PELA PAROQUIA

Missas: segunda-feira, às 7 horas, rezada por alma de Angelo Sini; terça-feira, às 7 horas, rezada por alma de Sebastião Alves; quarta-feira, às 7 horas, rezada por alma de Joaquim Franco de Godoi; quinta-feira, às 7 horas, rezada por alma de Maria; sexta-feira, às 7 horas, rezada por alma de Antonia Franco; sabado, às 7,30 horas, rezada por alma de Caetano Calmezini; domingo, às 7,30 horas, rezada em louvor a São João Bosco; às 9,30 horas, rezada na Estiva.

EMPRESA CONSTRUTORA UNIVERSAL LTDA.

Foram contemplados no ultimo sorteio da Empresa Construtora Universal Ltda., com matriz na nossa capital, os seguintes prestamistas desta cidade: Antonio Gomes de Oliveira, Jandira de Oliveira, farmaceutico Samuel Andrade Lagaspe, Adelia Silva Dias, Augusto Cardoso de Faria, José Lopes de Azevedo Junior, Benedita Rangel Cardoso, Jair Chiarelli, Maria Aparecida Gislotti, dr. Valdemiro Girard Jacob, Maria Ines Alves Pereira, Osvaldo Armani, José Ferreira Filho, Luiz Zamariola, José Ricardo Ramos, João Bueno Junior, Graciliana Andradé Legaspe, Leni Martins, Isidoro Gomes Campos, José Maximiano, pe. Antonio Estevam Lobes, Emilio Pedrini e João Veridiano Franco.

E' agente local da Empresa Construtora Universal Ltda., o sr. Jairo Franco de Paula, que se acha à disposição dos prestamistas contemplados para lhes fazer a entrega imediata dos premios a que fizeram jus no referido sorteio.

CASAMENTO

Realizou-se no dia 30 do mês findo, nesta cidade, o consorcio do jovem José, filho do sr. Edgard Ferreira da Silva e de d. Rosa Superti; com a srta. Jandira, filha do sr. José Floriano Leme e de d. Maria Eugenia de Souza, aqui residentes.

FRANCISCO FRANCO DE PAULA

Ocorre, no dia 12 do corrente, a passagem do vigesimo quinto aniversario do passamento, nesta cidade, do saudoso guassuano sr. Francisco Franco de Paula, que em vida prestára bons e assinalados serviços a sua terra natal, no desempenho dos mandatos de vereador e Prefeito Municipal.

Desapareceu a 12 de outubro de 1916.

CERAMICA MARTINI LTDA.

Desde o dia 1.o do corrente, de acôrdo com as leis trabalhistas do país, a principal industria guassuana está concedendo ferias parciais ao seu pessoal das diversas secções, já as tendo gozado mais de uma centena de operarios.

ANIVERSARIOS

Faz anos hoje o sr. José Martini, socio-gerente da Ceramica Martini Limitada e elemento que desfruta de longa estima em nosso meio.

—— Completará, a 14 do corrente, o seu natalicio, o sr. farmaceutico Samuel Andrade Legaspe, proprietario da Farmacia Santa Filomena, desta praça.

CHEGOU A HORA...
RESERVE
ACOMODAÇÕES NOS
HOTEIS
PARA
CURA E FÉRIAS
SEM ACRESCIMO NO PREÇO • SEM DESPESA DE TELEFONEMAS, ETC.
PARA INFORMAÇÕES E RESERVAS
BRASILTUR
SÃO PAULO: Rua Libero Badaró, 86 • RIO DE JANEIRO: Avenida Rio Branco, 2

RIBEIRÃO PRETO

(DA NOSSA SUCURSAL)

RIBEIRÃO PRETO, 10.

O DR. FERNANDO COSTA EM RIBEIRÃO PRETO

Ribeirão Preto viverá, amanhã, um dia festivo com a visita que nos fará o exmo. sr. dr. Fernando Costa, ilustre Interventor Federal no Estado, que para aqui virá em carater oficial.

Acompanhando o Chefe do executivo paulista virá uma grande caravana, da qual farão parte o general Mauricio Cardoso, comandante da 2.a Região Militar, os srs. Secretarios de Estado, dr. Gofredo T. da Silva Teles, presidente do Departamento Administrativo; dr. Gabriel Monteiro da Silva, diretor do Departamento das Municipalidades, prof. Mota Filho, diretor do DEIP; capitão Silvio de Magalhães Padilha, diretor da Diretoria de Esportes; major Dalisio Mena Barreto, além de outras altas autoridades.

O sr. dr. Fernando Costa, e comitiva, chegarão amanhã a esta cidade, sendo-lhes consagrada imponente recepção ao seu desembarque, fazendo-se representar as altas autoridades locais, representantes das classes trabalhadoras e produtores, pessoas gradas, jornalistas e o povo em geral.

No salão nobre da Prefeitura Municipal, terá lugar, às 16 horas, expressiva recepção, que, em nome da cidade, o dr. Fabio de Sá Barreto oferecerá em honra ao Interventor Fernando Costa e do general Mauricio Cardoso, comparecendo ao ato os membros da comitiva do sr. Interventor Federal no Estado além de altas autoridades locais, pessoas gradas e jornalistas.

Em seguida, dar-se-á a inauguração da herma do cel. Joaquim da Cunha Diniz Junqueira, na praça XV de Novembro, falando então o dr. Cirilo Junior, notavel tribuno e causidico patricio e membro do Departamento Administrativo do Estado.

A's 19 horas, na praça Schmidt, homenagem que as classes estudantinas e trabalhadoras locais consagrarão ao sr dr. Fernando Costa e ao general Mauricio Cardoso, para o que já foram ultimados todos os preparativos.

Como encerramento do programa de festejos de amanhã, o ilustre Chefe da administração paulista inaugurará o Congresso Esportivo, solenidade essa que terá lugar, às 20 horas, no salão nobre da Sociedade Legião Brasileira, e depois de amanhã, domingo, às 9 horas, o sr. Fernando Costa presidirá à inauguração do Estadio Municipal.

A's 12 horas, no Bosque Municipal, a Associação Comercial, em conjunto com a Associação Regional Agro-Pecuaria oferecerão ao sr. dr. Fernando Costa e comitiva, um grandioso churrasco.

ELEITA A DIRETORIA DA S. P. M. A.

Foi levada a efeito ante-ontem, às 20 horas, na sede da Associação Comercial, a assembléia geral para a eleição da primeira diretoria da Sociedade dos Panificadores e de Massas Alimenticias, recentemente fundada nesta cidade.

Os trabalhos contaram com a presença de todos os representantes daquelas duas classes, transcorrendo em ambiente de inteira harmonia, verificando-se, por absoluta maioria de votos a vitoria da seguinte diretoria:

Presidente, José Romano; suplente, Guido Zanello; secretario, Afonso Vila; suplente, Francisco Lolato; tesoureiro, Vitorio Proti; suplente, Rafael Fascino; conselho: srs. Pascoal Innechi, João Cano, e Bruno Cavalaro; suplentes: Eugenio Basile, Torquato Rizzi e Domingos Borlolotti.

Após a eleição os membros da diretoria foram empossados.

INSTITUIÇÃO UNIVERSITARIA "MOURA LACERDA"

A Faculdade de Ciencias Economicas de Ribeirão Preto, pertencente a Instituição Universitaria "Moura Lacerda" reuniu ontem, em sessão particular, os contadorandos de 1941, para deliberarem sobre a festa de formatura e da escolha do paraninfo.

Durante a sessão, que foi presidida pelo contadorando Valdemar Martone, foi escolhido paraninfo da turma o dr. Albino de Camargo Neto, lente de Direito Civil e Constitucional daquela casa de ensino.

NOITADA DE ARTE

A Sociedade Musical de Ribeirão Preto obteve anteontem, mais um sucesso com o concerto sinfonico assistido por elevada platéia no Teatro Pedro II e com o concurso da cantora portuguesa Lidia Ferrão sob a regencia do maestro Inacio Stabile.

Programa caprichoso, destacando-se "Un bel di vedremo" de Puccini, e "Viuva Alegre", de Lehar, cantada por Lidia Ferrão, agradaram plenamente assim como a orquestra sinfonica que num dia de gala executou com galhardia e precisão todos os numeros do apreciado programa.

NO ASILO "PADRE EUCLIDES"

Continuam animados os festejos que se realizam no recinto do Asilo "Padre Euclides", em beneficio dessa tradicional instituição de caridade riberopretana.

Tradicionais de nossa gente, esses festejos se manifestam com um cunho de alta imponencia, pois reunem agradaveis e variados divertimentos que se constituem em motivo de interesse para os frequentadores da quermesse.

Domingo proximo, dar-se-á o encerramento da quermesse, com a queima dos tradicionais e artisticas fogos de artificios, que a diretoria do Asilo "Padre Euclides" consagrará em homenagem ao povo de nossa terra.

A FESTA DA PRIMAVERA DE 1941

Nossa cidade viveu sabado ultimo um dia de intensa e grande alegria, com a realização de uma das mais belas paradas da nossa mocidade: — A Festa da Primavera de 1941.

A quasi maioria de nossos estudantes esteve no recinto do Bosque, onde foi escolhida a "Rainha da Primavera", e coroada pelo dr. Fabio de Sá Barreto, Prefeito Municipal.

Os estudantes homenagearam o dr. Fabio de Sá Barreto, falando nessa ocasião o prof. Ruben Cione. O dr. Fabio de Sá Barreto, agradeceu aos estudantes, e à noite compareceu ao baile levado a efeito em beneficio da "Casa da Criança", no Paço Imperial.

PROCLAMAS

Estão sendo proclamados o casamento dos srs.: João Alfredo Tardelli e Flaminia Romani; Orestes Caldo e Nair Bin; Alonso Rodrigues e Lourdes Neves; Nilo Pereira da Silva e Maria José Mafud; Romano Morando e Olga Gomes; e José Pantoni e Durvalina Roselli.

Partida de navios japoneses para os Estados Unidos

TOQUIO, 11 (H. T.) — Depois de publicada a nota relativa ao envio de três paquetes japoneses aos Estados Unidos, um representante do "Gaimücho" — informa à Agencia Domei — declarou que, após o "Tatuta Maru'", iriam a São Francisco, via Honolulu', os vapores "Taiyo Maru'" e "Nitta Maru'", da Nippon Yusen Haisha.

Os navios não transportarão outros passageiros além dos viajantes que estiverem bloqueados no Japão e nos Estados Unidos pela suspensão do trafego maritimo entre o sdois paises.

Novos acordos comerciais entre a Bulgaria e a Italia

SOFIA, 11 (H. T.) — Novos acordos comerciais acabam de ser assinados entre a Bulgaria e a Italia. Por esses tratados as trocas entre os dois paises passarão a atingir 800 milhões de liras, ou seja quatro vezes mais do que no ano passado.

A Italia importará da Bulgaria sobretudo generos alimenticios. A Bulgaria receberá em troca tecidos, maquinas, produtos quimicos, etc..

PUBLICAÇÕES

"BOLETIM OFICIAL"

Da Ordem dos Advogados do Brasil — Secção de S. Paulo. N. 28, de abril, maio e junho de 1941.

"JORNAL DE AGRICULTURA"

N. 8 de agosto. Direção de J. Portella, tendo como consultor tecnico o capitão Aristides Correia Leal. Publica-se no Rio de Janeiro.

"IAPETC"

N. 12, de agosto. Orgão dos funcionarios do Instituto de Aposentadoria e Pensões dos Empregados em Transportes e Cargas. Colaboração variada.

"REVISTA DO SERVIÇO PUBLICO"

N. 3, volume III, de setembro de 1941. Orgão de interesse da administração. Editado pelo Departamento Administrativo do Serviço Publico.

"COOPERATIVISMO ESCOLAR"

Publicação do Departamento de Assistencia ao Cooperativismo. N. 91, de junho. Este folheto mostra o modo a ser empregado na escrituração dos varios livros de contabilidade de uma cooperativa escolar e o metodo que deve orientar o levantamento de balancete e de balanço geral.

"A POLITICA BRITANICA DEPOIS DE MUNICH"

Folheto de propaganda.

"OFICINA DE IMPRENSA SUECO-INTERNACIONAL"

Impressos avulsos de propaganda sueca.

"DIVISÃO ADMINISTRATIVA E JUDICIARIA DE SANTA CATARINA"

Publicação n. 21, do Instituto Brasileiro de Geografia e Estatistica — Departamento Estadual de Estatistica, do Estado de Santa Catarina.

"SERVIÇO DE INFORMAÇÕES"

N. 34, de junho. Publicação do Departamento Estadual de Estatistica, do Instituto Brasileiro de Geografia e Estatistica do Estado de Santa Catarina.

"BRASIL ASSUCAREIRO"

Revista especializada do Instituto do Assucar e do Alcool. N. 2 de agosto. Entre os diversos trabalhos publicados, citam-se: "Alcool-Motor", "O assucar como Mono-Exportação" e "O fator geografico na economia assucareira".

"ABC DO CAFE'"

Publicação do Departamento Nacional do Café. Otimos clichés.

"BOLETIM"

Publicação do Instituto de Pecuaria da Baía. N. 31, de julho e agosto de 1941. Informações sobre a criação de gado.

"FILOSOFIA, CIENCIAS E LETRAS"

N. 8 de setembro. Orgão do Gremio da Faculdade de Filosofia da Universidade de S. Paulo. Direção de Rui Bloem. Publica trabalhos dos profs. Vitorio de Falco, Plinio Airosa, Ernesto Marcus, Jean Gagé, E. Simões de Paula, Urbano Canuto Soares, Braulio Sanchez-Sáez e Francisco Isoldi.

"BOLETIM"

Publicação do Conselho Federal de Comercio Exterior. N. 36, de setembro. Publica: "Cinco anos de comercio de cabotagem no Brasil", "Os preços do algodão na Grã Bretanha", "A industria e o comercio de ferro e aço no Brasil" e outros trabalhos.

"PUBLICAÇÕES MEDICAS"

N. 124, de agosto de 1941. Edição comemorativa ao 12.o aniversario. Entre os trabalhos publicados, citam-se os dos profs. dr. A. C. Pacheco e Silva, dr. B. Montenegro, dr. Eduardo Monteiro e dr. Antonio de Souza Cunha.

"HAMANN"

N. 43, de setembro. Revista de economia e finanças. Entre os diversos trabalhos citam-se: "Vias de comunicação", "Titanio" e "A eletricidade no Brasil". Publica alguns graficos e varios quadros estatisticos.

"BOLETIM"

Resumo mensal do movimento demografo-sanitario do Estado de S. Paulo, por municipios.

Abril, de 1941. Publicação do Departamento de Saude da Secretaria da Educação e Saude Publica.

"SUPLEMENTO ESTATISTICO"

Da revista do Instituto do Café do Estado de S. Paulo. N. 114, de setembro.

"GUIA AZUL"

N. 117 de setembro. Publicação semanal sobre turismo, diversões, esportes e informações uteis.

"OBSERVADOR ECONOMICO E FINANCEIRO"

Mensario de doutrina economica e cultura. Direção de Valentim Bouças. Publica: "O trigo nacional", de Josino Campos; "Vitaminas para o Brasil"; "O sal na economia nacional", de Mario da Silva Pinto e outros trabalhos interessantes e uteis. Bons clichés.

"FINANÇAS MAGAZINE"

N. 66, de agosto. Direção de A. Boucher Filho. Publicação variada e ilustrada com alguns clichés.

"ECONOMIA"

N. 28, de setembro. Mensario de assuntos economicos e financeiros. Direção de Luiz Amaral.

"REVISTA TEXTIL"

N. 8, de agosto. Revista tecnica mensal. Direção de Carlos Escobar Filho.

"BOLETIM"

Do Conselho Tecnico de Economia e Finanças, do Ministerio da Fazenda. Numeros de janeiro e junho de 1941. Publica: "Atividades da Secretaria", "Os resultados da conferencia tributaria", de Valentim F. Bouças; "Conferencia Nacional de Legislação Tributaria"; "Produção Siderurgica", de Neif Mattar; "Contabilidade Publica e Divida Externa".

"MAQUINAS E CONSTRUÇÕES"

Periodico difusor tecnico e comercial da industria mecanica brasileira. N. 8, de agosto.

"REVISTA BRASILEIRA DE QUIMICA"

Numero especial, comemorativo do 1.o Congresso da Associação Quimica do Brasil e Feira Nacional de Industrias. Mês de agosto.

REVISTA DE MEDICINA

Numero 93, de agosto. Publicada mensalmente sob os auspicios do Departamento Cientifico do Centro Academico "Osvaldo Cruz", da Faculdade de Medicina da Universidade de São Paulo. Colaboração dos drs. Lemos Torres, J. Lacaz de Morais, Michel Jamra, Otavio Gonzaga e Atilio Z. Flosi.

RESENHA MUSICAL

Numero 37, de setembro. Direção do prof. Clovis de Oliveira. Numero comemorativo ao seu 4.o aniversario. Colaboração variada sobre assuntos musicais.

ORGANIZAÇÃO DO ENSINO PRIMARIO E NORMAL

Publicação do Ministerio da Educação e Saude. Boletim numero 11, referente ao Estado de Sergipe. Analisa os seguintes assuntos: Administração da educação; orgãos tecnicos centrais; a escola primaria; seus tipos e cursos; a obrigatoriedade e a inspeção escolar; assistencia ao escolar; edificação e aparelhamento das escolas; ensino municipal; ensino particular e formação e carreira do professor primario; situação estatistica.

REVISTA DE GASTRO-ENTEROLOGIA DE S. PAULO

Numero 5, de dezembro de 1940. Orgão oficial da Sociedade Paulista de Gastro-Enterologia e da Clinica de doenças do aparelho digestivo e nutrição, da Policlinica de São Paulo. Direção do dr. Vasco Ferraz Costa.

AÇUDAGEM NO CEARA'

Sob a administração Menezes Pimentel. Publicação da Diretoria de Viação e Obras Publicas, Secretaria da Agricultura e Obras Publicas do Estado do Ceará — 1941.

TECNIQUE SUISSE

La suisse industrielle et commerciale. Juin-Juillet, 1941.

BOLETIM DA BOLSA DE IMOVEIS

Numero 4, de setembro-outubro de 1941. Mensario especializado em assuntos imobiliarios. Direção do dr. Nelson Mendes Caldeira.

BOLETIM QUINZENAL

Do Serviço de Comercio da Secretaria da Agricultura, Industria, Comercio e Trabalho do Estado de Minas Gerais. Numero 15, de outubro.

TURISMO EN EL URUGUAI

Numero 30, edição em lingua portuguesa. Fartamente ilustrado com otimos clichés.

MENSAGEIRO DE N. S. MENINA

Numero 17, de setembro. Direção de D. Carlos Duarte Costa, bispo de Maura. Publica bons clichés.

BRASIL ASSUCAREIRO

Orgão oficial do Instituto do Alcool. Numerosos trabalhos de colaboração e redação.

ORIENTADOR FISCAL

Numero correspondente ao mês em curso. Revista especializada, dedicada a assuntos fiscais e trabalhistas que se edita nesta capital, Patio do Colegio, 3 - 9.o andar. Esse mensario possue uma secção de consultas gratuitas destinada a atender aos assinantes que a ela precisem recorrer. No exemplar que temos em mãos, destaca-se a seguinte materia: Que é sonegação?; Reorganização de sociedades anonimas; o sentido do decreto-lei n.o 1.704; trabalho do menor (Protegendo o trabalhador menor — decreto-lei n.o 3.016, de 13 de setembro); Rotulagem de vinhos e derivados (decreto-lei n.o 3.582, de 3 de setembro); Empregados de cooperativas (aliatas; Processos fiscais ou administrativos (como se contam os prazos — decreto-lei n.o 3.602 — de 9 de setembro); Pagamento do seguro no caso de morte presumidas (decreto-lei); Apreensão de mercadorias antes de iniciado o transporte; Codigo de impostos e taxas (consolidação — imposto de transmissão de propriedade "causa mortis"); Leite e derivados (decreto); Como pagar a patente de registo de Fabrica — Diversos.

CIATICA — OSTEOMIELITE — FERIDAS
Eczemas - Ulceras - Furunculose
Tratamento medico destes males, com resultados surpreendentes. Clinica ozonoterapica dos drs. L. J. Bassitt e H. Gayotto, R. Marconi, 48, 2.° andar. Tel. 4-6636. Expediente das 14 ás 19 horas. Aos pobres das 10,30 ás 12 horas. Os doentes do interior e de outros Estados poderão solicitar informações por cartas.

Cinema

PROGRAMMAS DE HOJE

ART PALACIO	SUNNY — Anna Neagle — RKO. — Fox Jornal 24x8. — CADETES PARAGUAIOS NA ESCOLA MILITAR — Nac. — A's 14,10, 16,05 18, 19,55 e 21,50 horas. — A' tarde: Platéia, 4$500; meias entradas, 3$000; balcão, 3$500. — A' noite: Platéia, 5$000: meias entradas, 3$500; balcão, 3$500.
BANDEIRANTES	ELE, ELA E EU — Lucile Ball — "Voz do Mundo 42x8x95 — Nacional. A's 14, 16, 18, 20 e 22 horas. Platéia, 4$500; 1|2 entr. 3$000; balcão, 3$500. — A' noite: Platéia, 5$000; meias entradas, 3$500; balcão, 4$000.
BROADWAY	A VIDA E' UMA COMEDIA. James Stewart Rosalind Russell. — "O natal em Londres", documentario. — "Cine Jornal Brasileiro 2x62" nacional — A's 14, 16, 18, 22 hs. — A' tarde — Platéia, 4$500; 1\|2 entr. 3$; balcão, 3$500. — A' noite: platéia, 5$000; 1|2 entradas, 3$500; balcão, 4$000.
ROSARIO	...E O VENTO LEVOU, com Clarck Gable Vivien Leigh e Olivia de Havilland — MGM. (Proibido aos menores até 14 anos). — Atualidades Ipiranga 15 — Nacional. — A's 12 horas, às 16 horas e às 20 horas. — A' tarde: platéia, 5$000; meias entradas, 3$500; balcão, 4$000. A' noite: platéia, 6$000; meias entradas, 4$000; balcão 4$500.
ALHAMBRA	DIVINO TORMENTO — Janete Mac Donald — Nelson Eddy. — RASTRO NAS TREVAS — Proibido para menores até 10 anos. — Cine Jornal Brasileiro 2x61 — Nacional. — Desde às 14 horas. — Platéia, 4$000; meias entradas 3$500.
S.BENTO	ERA UMA VEZ UM CAPITÃO — MGM. — TENTAÇÃO DE ZANZIBAR — Dorothy Lamour. — Proibido para menores até 10 anos. — Oleo de amendoim — Nacional. — Desde às 14 horas — Platéia 4$000; meias entradas 3$500.
ODEON VERMELHA	A REVOADA DAS AGUIAS — Ray Milland. — JENNIE — Virginia Gilmore. — O Brasil através do parabriza — Nacional. — A's 14,10 e 16,55 — Platéia, 3$000; meia entrada, 1$500. — A' noite: platéia, 3$500; meia entrada e balcão, 2$000.
ODEON AZUL	UM AMOR DE PEQUENA — Judy Garland. — ALMA DE VAGABUNDO — Victor Francen. — Proibido para menores até 14 anos. — 7 de Setembro — Nacional. — A's 14,10 e 19,30 horas. — Platéia, 2$500; meias entradas, 1$500. — A' noite: poltronas, 3$000; meias entradas, 1$500.
PARATODOS	NUPCIAS DE ESCANDALO — Gary Grant. — INCENDIARIOS (proibido aos menores até 10 anos). — Atualidade Globo 68 — Nacional — A's 15 horas. — Platéia, 3$000; 1|2 entr. 1$500. — A's 18 e 21 hs. — Platéia, 3$500; meias entradas e balcão, 2$000.
S.TA CECILIA	NO TEMPO DO ONÇA — Com os Irmãos Marx — INCENDIARIOS — Proibido para menores até 10 anos — Reporte da Tela 22 — Nacional — A's 14 horas — Platéia, 2$500; meia entrada e senhoras 1$500. — A's 19,10 horas — Platéia 3$000; meia entrada 1$500; balcão 2$000.
PARAMOUNT	UMA NOITE NO RIO — Carmen Miranda. — SUBMARINO FANTASMA — Anita Louise. Proibido para menores até 10 anos. — Filme Jornal 116 — Nacional. — A's 14,10 e 18 horas — Platéia, 2$500; meia entrada, 1$500. — A 'noite: Platéia, 3$; meia entrada, 1$500; balcão, 2$000.
CAPITOLIO	SERENATA PRATEADA — Irene Dunne — REGRESSO DO FANTASMA — Frank Morgan — "Iguassu'" — Nacional — A's 13,50 horas — Platéia, 2$300; meia entrada, 1$; A's 17,40 e 21,15 horas — Platéias, 2$500; meia entrada 1$500; balcão 1$800.
UNIVERSO	O MONSTRO HUMANO — Bela Lugosi — Proibido até 14 anos — TORPEDO SEM RUMO — "Reporter da téla 18" — Nacional — A's 14 horas — Platéia, 2$300; meias entradas e balcão, 1$200. — A's 18,15 e às 21 horas — Platéia, 2$700; meia entrada e balcão, 1$500.
BABYLONIA	AMOR DE MINHA VIDA — Paulette Godard. — UM AUDAZ AVENTUREIRO — Cesar Romero — Lav. Diamantes de Andary — Nacional — A's 14 horas — Platéia, 2$300; 1\|2 entradas, 1$; geral, 1$200. — A's 18 e às 21 horas — Platéia, 2$500; meias entradas e geral, 1$200.
B.POLITEAMA	VARANDA DOS ROUXINOIS — Dina Tereza. — ALASKA O DRAMA BRANCO — Art. — Atualidade DFB 37 — Nacional. — A's 14 horas — Platéia, 2$300; 1|2 entrada, 1$200; geral, 1$500. — A's 18,10 e 21 horas — Platéia, 2$700; meia entrada e balcão, 1$500.
PAULISTA	UMA NOITE NO RIO — Carmen Miranda. — SUBMARINO FANTASMA — Anita Louise. — Proibido para menores até 10 anos. — Atualidade DFB 36 — Nacional. A's 14 e 19 horas — Platéia, 3$000; meias entradas, 1$500.
PARAISO	O REI DA ALEGRIA — Mickey Rooney — FELICIDADE ESQUECIDA — Fox — "Grande Certame de S. Paulo — Nac. — Só à tarde: "A Legião do Zorro", 5 e 6 série. Proibido até 10 anos. — A's 13,55 horas. — Platéia, 2$300; 1|2 entr. 1$200; balcão, 1$5. A's 19 horas — Platéia, 2$700; meias entradas e balcão, 1$500.
LUX	ALO AMERICA — Alice Faye — FLORESTA ENCANTADA — Virginia Gilmore — Fox. — "Sete quédas", nacional. — Só à tarde: "Os tambores de Fu Manchu'", 5 e 6 séries. Proibido até 10 anos. — A's 13,50 hs. — Platéia, 1$500; 1|2 entrada, 1$000; balcão, $700. — A's 19 horas — Platéia, 2$3; meias entradas e balcão, 1$000.
OLYMPIA	VARANDA DOS ROUXINOIS — Dina Tereza. — ALASKA O DRAMA BRANCO — Art. — Cinedia Jornal 3x89 — Nacional. — A's 14 horas: platéia 2$; 1\|2 entr. 1$; geral 1$2; sras. 1$500; às 19 horas: platéia 2$300; 1|2 entrada e geral 1$200.
RECREIO LAPA	VIRGINIA ROMANTICA — Madeleine Carrol — QUANDO A MULHER QUER — Robert Cummings — "Deip Jornal 3" — Nacional — A's 14 e 19 horas — Platéia, 1$500; 1|2 entr., 1$200. — A' noite: Platéia, 2$000; meias entradas, 1$200.
COLOMBO	MONSTRO HUMANO — Proibido até 14 anos — TORPEDO SEM RUMO — Rev. Turisticas — Nacional — Só à tarde: "Os tambores de Fu Manchu'", 3.a e 4.a série. Proibido até 10 anos. — A's 14 horas — Platéia, 2$500; 1|2 entradas, 1$400; geral, 1$200. — A's 19 horas: Platéia, 2$300; 1|2 entradas e geral, 1$200.
COLYSEU	TERRA SEM LEI — Richard Dix — Proibido para menores até 10 anos — CAMINHO ASPERO — De John Ford — "Atualidades Globo 62" — Nac. — Só à tarde: "Os tambores de Fu Manchu'". Proibido até 10 anos. — A's 13,50 horas: Platéia, 1$500; 1|2 entr. e geral, 1$200. — A's 19 h. Platéia, 2$300; meias entradas e geral 1$2

Das alturas da felicidade ao tenebroso abismo do desespero, em um tragico momento! Uma palavra venenosa condena um homem ao esquecimento justamente quando ele parecia ter o mundo a seus pés!

FILM JORNAL 118 - NAC.
PROIB. ATE' 14 ANOS

Nas Garras do DESTINO

com

CLIVE BROOK
Jane Baxter • Barry K. Barnes

Direção de ROBERT STEVENSON

Prod. MICHAEL BALCON - Distr. ART FILMS

"THE WARE CASE"

AMANHÃ ART PALACIO

Uma Perfeita Harmonia de Fumos ESCOLHIDOS

Ouçam às quintas-feiras, das 18,15 às 18,30 hs., o **Programa Broadway** na PRA-5, Radio São Paulo

Broadway Cigarros
Remy
1$200

ESCOLAS E CURSOS

CURSO DE TECNICA FOTOGRAFICA

Em continuação ao curso de tecnica fotografica, a cargo dos srs. José e [illegible] Medina, que a Escola Livre de Sociologia e Politica está promovendo no predio da Escola de Comercio "Alvares Penteado", o sr. Fabiano Medina dissertará amanhã, às 20 horas, acerca da "Instalação de laboratorios para amadores".

ESCOLA POLITECNICA

Realiza-se, amanhã, às 21 horas, no anfiteatro de quimica, a decima aula do curso livre de extensão universitaria, sobre concreto simples e armado, que vem sendo desenvolvido pelo prof. Carlo Taglia[illegible]ozzo.

A aula versará sobre: "A pressão excentrica" (continuação).

A primeira parte do curso deverá encerrar-se em 3 de novembro proximo, devendo a 2.a parte iniciar-se no proximo ano letivo de 1942.

União Cultural Brasil-Estados Unidos

CHEGADA A S. PAULO DO PROF. MELVILLE HERSKOVITS

Deverá chegar hoje, dia 12, pela auto-motriz esperada na estação do Norte às 19,55, o ilustre sociologo norte-americano, professor Melville Herskovits que se acha em visita ao nosso país.

O professor Herkovits pronunciará, na proxima quinta-feira, dia 16, às 20,30 horas, no salão nobre da Escola de Comercio Alvares Penteado, sob os auspicios da União Cultural Brasil-Estados Unidos, uma interessante palestra sob o sugestivo titulo "O negro do mundo novo". Têma para pesquiza cientifica. Como é natural é com vivo interesse que os circulos intelectuais de São Paulo aguardam a realização dessa palestra.

Tarde Infanto Juvenil no Salão "Gomes Cardim" do Conservatorio Dramatico e Musical

Organizado e dirigido pela professora e declamadora Edite Lorena, com o concurso de seus alunos e elementos da "Hora Infanto-Juvenil", da Radio Educadora Paulista, sob sua direção, teremos no proximo domingo, dia 19, às 15 horas, no Conservatorio Dramatico e Musical de São Paulo, à avenida São João, 269, uma tarde artistica e cultural, dedicada às crianças e jovens.

Essa matinée constará de solos de violino e piano, numeros de declamação e canto, bailados e sapateados, comedias e "skets", etc., custando o ingresso 3$000, podendo ser procurados à rua Major Diogo, 382 ou pelo fone 2.5532.

CASINO ANTARTICA

JARDEL e CUSTODIO MESQUITA estão registando outro enorme êxito de comicidade, com:

É PRA' CABEÇA!...

Super-revista brejeira e maliciosa. Quadros e cortinas de alucinante comicidade.

PRINCIPE MALUCO e DERCY GONÇALVES casam-se nesta peça.

HOJE — Vesperal Elegante, às 15 horas — Duas sessões à noite.

Sexta-feira, 17 — Outra novidade:

SEM CAMISA...

JAIME COSTA

Está deliciando a Paulicéa com a sua portentosa criação comica, na peça:

Pensão de Dona Estela

A comedia mais engraçada do teatro brasileiro — 3 atos e 2 quadros, de Gastão Barroso.

HOJE — Três espetaculos

— no —

TEATRO SANT'ANA

com a peça das multidões:

PENSÃO DE DONA ESTELA

Vesperal Elegante, às 15 horas.
Sessões às 20 e 22 horas

A seguir:

MULHER INFERNAL

Um inferno de gargalhadas

— NO —

TEATRO BOA VISTA

ROULIEN

dará HOJE três magnificos espetaculos, com a encantadora comedia:

PROMETO SER INFIEL!

A peça que continua atraindo multidões.

Vesperal Elegante, às 15 horas.
A' noite — A's 20 e 22 horas.

4.ª feira — Nas duas sessões:

GARÇON

A mais admiravel criação de ROULIEN.

Um espetaculo para a familia paulista — Bilhetes já á venda.

Um poema de amor e de dôr!

SANGUE E AMOR

MARINA TAMAYO
VICENTE ORONA

E UM COMPLEMENTO NACIONAL

AMANHÃ
PROIBIDO ATE' 10 ANOS

S. BENTO
BABILONIA
SIMULTANEAMENTE

Correios e Telegrafos

DEPARTAMENTO AEREO "SANTOS DUMONT"

Carta aérea retida — O remetente desconhecido de uma carta para Londres destinada a monsieur René Pleven — Comissaire de Economie Finances et Colonies — Comission Nationale des Français Livres, precisa comparecer a este Departamento para completar a selagem da carta, postada dia 9 do corrente.

Cartas para destinatarios desconhecidos — Acham-se á disposição dos interessados duas cartas cujos endereços se apagaram em virtude da queda ao mar, no sul dos Estados Unidos, de um avião da "Panair", sinistrado proximo de Miami, ficando molhada a respectiva correspondencia: uma para d. Maria Dulce, postada em Nova York, em 2 de outubro, em papel do Hotel "The Waldorf-Astoria" e outra de Portugal — Curia, de Jeronimo Lemos Barros, em Lordelo, para seu irmão Manuel.

Carta aérea retida — O remetente desconhecido de uma carta aerea, postada em 7 deste mês e enderaçada a d. Nazaré Rodrigues Carneiro afim de completar o endereço da referida correspondencia, visto ter omitido a localidade de destino.

Touring Clube do Brasil

A Secção de São Paulo do Touring Clube do Brasil realizará, nos proximos dias 18, 19 e 20, uma excursão de fim de semana às encantadoras praias de Bertioga. A partida dar-se-á em onibus especial da séde do Touring Clube, sabado, às 13,30, sendo o regresso antes de meio-dia de segunda-feira, tambem, em onibus especial.

Continuam sendo recebidas as inscrições para a excursão, às 7 Quédas e Foz do Iguassú, com viagens quinzenais. Informes à rua 24 de Maio, 20, ou pelos telefones 4-4124 e 4-4125.

NOTAS DE ARTE

EVOLUÇÃO DA PINTURA DO IMPRESSIONISMO AOS NOSSOS DIAS

No proximo dia 22 às 20,15 horas, será iniciada no salão nobre do predio da Escola de Comercio "Alvares Penteado", sob os auspicios da Escola Livre de Sociologia e Politica de São Paulo, um curso de quatro palestras pleo sr. Sergio Milliet sobre a "Evolução da pintura do impressionismo aos nossos dias". Essas palestras serão realizadas às quartas-fieras, sempre à mesma hora, e serão acompanhadas de projeções luminosas. O programa é o seguinte:

I — Estado da pintura no limiar do impressionismo. — Raizes sociais do impressionismo. — Em que consiste a revolução impressionista. — Grandes figuras dessa escola. — Nanet.

II — Monet. — Pissarro. — Pizarro. — Degas. — Sisley. — Renoir.

III — Bifurcação do impressionismo: Cezanne e o cubismo, Van Gogh e Cauguin e o expressionismo. — Lautrec.

IV — O futurismo. — O cubismo. — O expressionismo. — O movimento Dada. — O surealismo. — O abstracionismo. — Tendencias atuais.

Os interessados poderão inscrever-se gratuitamente na secretaria da Escola Livre de Sociologia e Politica das 8 às 11,30 e das 13,30 às 16,30 horas, todos os dias uteis, exceto aos sabados.

TEATRO MUNICIPAL

Empresa PIERGILI-BILLORO

GRANDE COMPANHIA LÍRICA

(SOB OS AUSPICIOS DA PREFEITURA)

ULTIMOS ESPETACULOS A PREÇOS POPULARES
POLTRONAS: 20$000

HOJE

VESPERAL, A'S 15 HORAS

Ultima representação da opera brasileira:

GUARANÍ

REIS E SILVA — ALMA CUNHA MIRANDA — PAULO ANSALDI — DUILIO BARONTI — J. PERROTTA — PESCUMA — S. PERROTTA.

Regente:
ARMANDO BELARDI

Pelo Corpo de Baile do Teatro Municipal, será executado o Grande Bailado Indigena, com a colaboração dos cursos Infantil e Juvenil e sob a direção do coreografo VELTCHEK.

Bilhetes á venda desde 10 horas
POLTRONAS, 20$000
(Imposto á parte).

Terça-feira, às 21 horas

A'S 21 HORAS

Excepcional espetaculo de opera e coreografia — Representação da opera romantica:

BOHEME

PINA LEUZZI — DI LORENZI — FELIPE CARONE — DUILIO BARONTI — MARIO GIROTTI — G. DAMIANO.

Regente:
ARTURO DE ANGELIS

A NOITE DOS VALPURGIS

Grandioso bailado de CHARLES GOUNOD, executado pelo Corpo de Baile do Teatro Municipal e dividido em 2 entradas, 3 variações, adagio e final coreografas: **Mali Franco, Paula Hoover, Eneida Allen, Marjorie Dickinson, Edith Pudelko e Olga Gruchenko.** Sensacional concepção do coreografo VASLAV VELTCHEK, sob a direção do maestro ARMANDO BELARDI.

POLTRONAS .. .. 20$000
Bilhetes já á venda.

DEPOIS DO ESPETACULO VA' AO

"DIANA"

O MAIS PROXIMO E MELHOR

TERÇA-FEIRA
Roxy
Em Primeira Exibição

Si você gostou de "Rancho Grande", não perca este film, que o supéra!

RANCHO ALEGRE

LORENZO BARCELATA • CARLOS LOPES (CHAFLAN)
Pedro Armendariz - Esperanza Baur

CANÇÕES DE BARCELATA E GUIZAR
Jalisco nunca pierde
Guadalajara
Canta mi guitarra
Mariucha
Plegaria

NO PROGRAMA
RUAS DO ORIENTE
Sigrid Gurie
UNIVERSAL • PROIB. 10 ANOS
CINEDIA JORNAL VOL 4x1

Visite a
FEIRA NACIONAL DE INDÚSTRIAS
onde encontrará os mais variados mostruarios da indústria nacional
e DIVIRTA-SE!
no mais completo parque de DIVERSÕES apresentado em S. PAULO
com DIVERTIMENTOS PARA TODAS AS IDADES

Magnificos mostruarios da industria nacional, atestando o alto gráu do progresso a que já atingimos — Aviões, caldeiras, fornalhas e maquinas para diversos fins industriais — Material ferroviario e muitos outros produtos da industria pesada do ferro e do aço — Salão de arte: pintura, escultura e arquitetura.

TARTARUGA — ESTRATOSFÉRICO — BATEDEIRA HUMANA — MONTANHA RUSSA — TAPETE ROLANTE — BICHO DA SEDA — POLVO — LOOPING THE LOOP — AUTOPISTA — AUTODROMO — TREM FANTASMA, e muitos outros emocionantes aparelhos — Divertimentos para todas as idades.

COM APENAS 1$500

Você, além de visitar a Feira, terá direito a divertir-se em 3 aparelhos, a rir no Teatro Popular, assistir Cinema no Salão Balalaika, tomar 1 copo de Mate Leão gelado, talvez uma viagem á Montanha Russa e a possibilidade de ganhar um aparelho de radio ou uma geladeira que a Feira oferece diariamente aos visitantes.

COM 1$500 NA FEIRA...
DIVERSÃO A NOITE INTEIRA

Teatro popular
ESTRÉIA
da engraçadissima farça
O inferno dos maridos
Notavel desempenho de
CAIAFA — ABDULA — CORONEL TIBURCIO — EURICO MESQUITA — GINA BIANCHI — GRISETA MORENO — LETICIA RIOS e MARY CALDEIRA.

HOJE no
LAGO ENCANTADO DA FEIRA
(entre o Grill-Room e o Pav. da Elegancia)
UMA NOITE HAWAIANA
com o notavel conjunto
"HAWAIAN CALIFORNIA"
MUSICA... CANTO... e UMA BAILARINA HAWAIANA dansando hulas... Guitarras hawaianas e os seus lamentos melodiosos.
Um presente da RADIO TUPI aos visitantes da Feira.
ESPETACULO GRATUITO

TEATROS

COMUNICADOS

"GUARANI", A OPERA DE HOJE, NO MUNICIPAL, A'S 15 HORAS — "TERÇA-FEIRA, "BOHEME" E O BAILADO "A NOITE DAS VALPURGIS"

O espectaculo desta tarde, no teatro oficial da cidade, será preenchido com a opera brasileira, de Carlos Gomes, "Guarani". Os papeis dominantes da obra de Carlos Gomes estarão confiados a Reis e Silva, Alma Cunha Miranda, Paulo Ansaldi, Duilio Baronti Perrota e Pescuma. O bailado indigena do terceiro ato será executado pelo Corpo de Baile do Teatro Municipal com a colaboração dos cursos Infantil e Juvenil. Os bilhetes pódem ser procurados a partir das 10 horas.

—— Terça-feira, a Empresa Piergili-Billoro oferecerá a opera romantica de Puccini, "Boheme", e o bailado de Charles Gounod, "A noite das Valpurgis", com o concurso das bailarinas Mali Franco Paula Hoover Enelda Allen, Marjorie Dickinson, Edite Pudelko e Olga Grunchenko, todas da escola de dansa do Teatro Municipal. Tambem para essa recita da terça-feira, os bilhetes foram postos a venda.

ROULIEN E A COMEDIA "PROMETO SER INFIEL!" — QUARTA-FEIRA, A PEÇA FRANCESA, "GARÇON"

Hoje, a peça "Prometo ser infiel!" terá mais tres representações. Os artistas que colaboram no exito com que "Prometo ser infiel!" vem sendo exibida, são as "estrelas" Laura Suarez Cacilda Becher, Tulio Berti, Ferreyra Maia, Sadi Cabral, Rosita Rocha e Ana Alencar. O primeiro espetaculo de hoje se verificará na vesperal elegante das 15 horas.

—— Quarta-feira, nas duas sessões, Roulien dará as primeiras representações da comedia francesa "Garçon", original de Alfred Savoir, em tradução de Raul Roulien.

"E' P'RA CABEÇA!..." NO CASINO ANTARTICA — HOJE, VESPERAL E ESPETACULOS A' NOITE

No popular teatro da rua Anhangabaú, a companhia "Paradise", de Jardel Jercolis e Custodio Mesquita oferecerá mais tres espetaculos da revista "E' p'ra cabeça!... que subiu á cena, anteontem. "E' p'ra cabeça!... tem o desempenho dos atores comicos Principe Maluco, Vicente Marchelli, Matinhos, da "estrela" Darci Gonçalves, dos cantores Adalardo Matos, Dalva Costa e dos bailarinos Irene Ball e Otavio.

Hoje haverá vesperal, às 15 horas, e sessões no horario habitual da noite.

Bilhetes a venda a partir das 10 horas.

—— Sexta-feira proxima, a quarta novidade da temporada: "Sem camisa".

O SEGUNDO DOMINGO DE "PENSÃO DE DONA ESTELA", NA TEMPORADA JAIME COSTA

Hoje, segundo domingo da atual temporada de Jaime Costa no Santana, tanto em vesperal elegante, às 15 horas, como nas duas sessões da noite, subirá á cena, novamente, a comedia de Gastão Barroso, "Pensão de dona Estela".

"Pensão de dona Estela" continuará no cartaz ainda por alguns dias.

—— A seguir, outra comedia: "Mulher infernal", comedia hungara.

A exposição de Orlando Teruz

Continua aberta ao publico, à rua Barão de Itapetininga, 41, a exposição do pintor Orlando Teruz.

Esse artista apresenta mais de quarenta trabalhos a oleo entre retratos, flores, paisagens, naturezas mortas, figuras e outros assuntos.

Essa mostra de arte permanecerá aberta até 27 do corrente, podendo ser visitada nos dias uteis, das 9 ás 18 horas.

PARA OS POBRES DO "CORREIO"

Recebemos de um anonimo 5$000 para o Asilo Santo Angelo e 5$000 para o Sanatorinho de Campos Jordão, 5$000.

— Da srta. Helena Inserra recebemos 10$000 para o Asilo São Vicente de Paula.

DESHARMONIA CONJUGAL CULMINADA EM GRAVE ACIDENTE

UM MENOR ATINGIDO POR UM TIRO DE REVOLVER

Na rua Augusto Doll, às 16 horas de ontem, verificou-se uma grave ocorrencia de que resultou saír gravemente ferido, a tiro de revolver, o menor José, de 12 anos, filho de Antonio Portela, residente no predio n. 270 daquela arteria publica.

A ocorrencia, que foi puramente acidental, foi motivada por uma briga de Maria Portelli Cintra com seu marido Genésio Cintra, respectivamente, irmã e cunhada da vitima.

Recebendo o ordenado no dia 7 do corrente, Genésio gastou-o no jogo do bicho" e, ao voltar para casa, como não tivesse o dinheiro, brigou com a mulher, que resolveu abandona-lo, como de fáto o fez.

Ontem, entretanto, Genésio foi procurar a esposa, declarando-lhe que, ou viveriam juntos, ou ele a mataria e ao filho e se suicidaria em seguida. Como Maria relutasse, Genésio, para mostrar de que era capaz, foi até o quintal e, voltando o revolver para o ar, fez um disparo.

Varias pessoas acorreram afim de verificar o que se passava, entre elas o irmão de Maria, José Portelli. Arrependido do que fizera, Genésio tirou da arma o pente de balas, e a entregou a Maria. Nesse momento verificou-se o desastre.

José Portelli pediu à irmã que lhe mostrasse o revolver e procurou tomar-lhe a arma, ocasião em que esta disparou, pois ficara uma bala no cano, indo o projetil atingir José na região clavicular esquerda.

Comunicado o fáto à policia, tomou esta providencias para que a pequena vitima fosse removida para a Assistencia, de onde seguiu para a Santa Casa, em estado grave, afim de ser submetido a uma intervenção cirurgica.

O inquerito de que foi objéto a ocorrencia prosseguirá pela delegacia distrital.

SOCIEDADE "AMIGOS DA CIDADE"

ASSUNTOS DEBATIDOS EM SUA ULTIMA REUNIÃO

Realizou-se, ontem, a primeira reunião mensal da Sociedade "Amigos da Cidade" sob a presidencia do sr. Ubaldo Franco Caiubí, e secretariada pelos srs. Alcides Penteado e Nelson Mendes Caldeira.

Foi lido um oficio do sr. Interventor Federal agradecendo as felicitações enviadas pela Sociedade a proposito da regulamentação da venda de generos de primeira necessidade, medida que os "Amigos da Cidade" pleitearam com o maior empenho.

O sr. Sinesio da Cunha Barbosa leu o trabalho sobre "Loteamento dos terrenos em São Paulo", com que contribuiu para a "Jornada da Habitação Economica", sendo as suas considerações debatidas com o maior interesse, e merecendo os aplausos dos presentes.

O sr. Valfrido Prado Guimarães propôs a publicação do resumo dos inumeros trabalhos de interesse coletivo apresentados pelos socios da S. A. C. desde a sua fundação. Foi aprovada a sugestão.

O sr. Nelson Mendes Caldeira adiantou aos presentes interessantes conclusões sobre o desenvolvimento urbano de São Paulo, analisando a influencia da guerra. Comparando o ritmo de construções do Rio de Janeiro e de São Paulo, demonstrou s. s. que, no primeiro semestre deste ano, enquanto a metropole do país edificava 3.353 casas com área de 581.814 metros quadrados, São Paulo antingia 6.508 predios com uma area coberta de .... 885.651 metros quadrados, o que evidencia o surto febril que se caracteriza a capital paulista, a despeito das condições extraordinarias que a guerra impõe. O trabalho do sr. Nelson Mendes Caldeira foi comentado animadamente pelos consocios.

Foi apresentada e aprovada uma sugestão no sentido de ser oficiado aos poderes municipais, solicitando a colocação de bancos de descanso para o publico assim como de instalações sanitarias em todos os jardins, praças e logradouros que comportem e justifiquem a adoção de tais melhoramentos.

Outra sugestão aprovada foi a de se solicitar a abertura do Museu do Horto Florestal, aos domingos e feriados, para que o publico possa apreciar, naquele belo logradouro de São Paulo, a catalogação de madeiras brasileiras.

Apreciando as medidas tomadas pelas autoridades a proposito do ruido, alguns socios se manifestaram sobre a estridencia de alguns veiculos policiais, estranhando a sua adoção numa época em que todos os esforços se congregam para atenuar os efeitos maleficos do ruido urbano.

Em seguida foi encerrada a reunião.

COMISSÃO ESTADUAL DE GASOGENIO

DESFILE DE VEICULOS A GASOGENIO

Procurando fazer com que São Paulo dê a maior contribuição possivel à patriotica campanha pró-gasogenio ora em desenvolvimento em todo o país, está a Comissão Estadual do Gasogenio organizando um desfile de veiculos movidos a gasogenio, o qual se realizará na proxima semana, em dia que será ainda designado.

A comissão, contando com a boa vontade de todos os possuidores desses veiculos, convida-os a comparecerem com urgencia, à sede da Comissão Estadual do Gasogenio, à rua dos Guaianases, 1.058, das 9 às 11 horas e das 14 às 16 horas, afim de providenciarem, com suficiente antecedencia, a sua inscrição para o aludido desfile, que será assistido pelo sr. Interventor Federal e altas autoridades do Estado.

ENCERROU-SE A PRIMEIRA MOSTRA EDUCATIVA DE TRANSITO

AS VIAS ANCHIETA E ANHANGUERA NO CERTAME

RIO, 11 (Da sucursal, pelo telefone) — Encerrou hoje, a Primeira Mostra Educativa de Transito, organizada pelo Touring Clube do Brasil, em continuação aos trabalhos da 2.a Semana do Transito, com a cooperação da Policia Civil e de outras entidades.

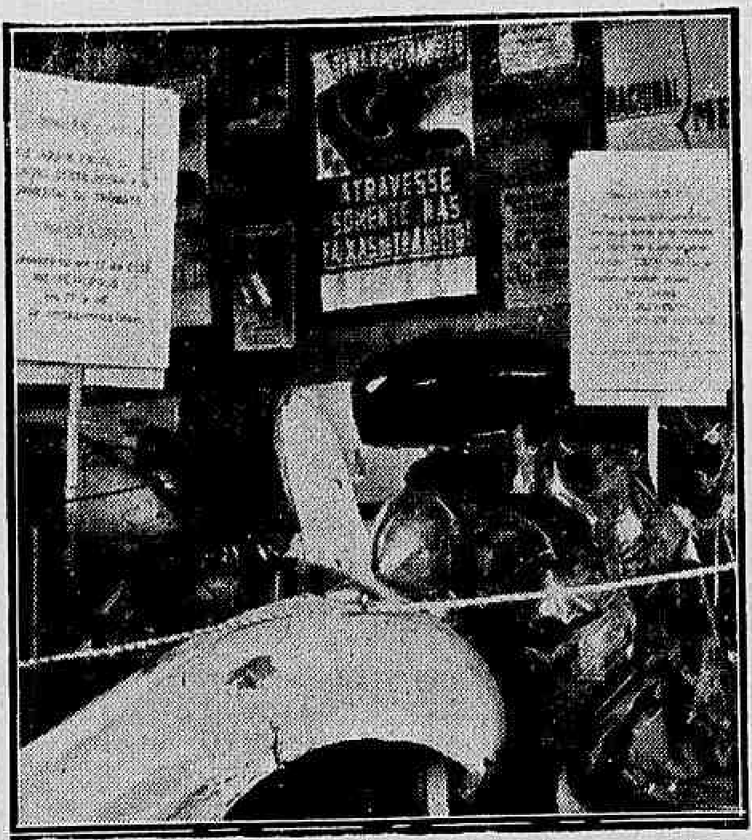

Aspecto de um dos "stands" da mostra ontem encerrada

Milhares de pessoas visitaram essa exposição original, de tanta utilidade para todos, pois que o material ali apresentado é de interesse tanto para os pedestres como para os motoristas.

A feliz iniciativa daquela entidade turistica tem sido aplaudida pela imprensa carioca em comentarios focalisando a imperiosa necessidade de uma ação energica contra os acidentes na cidade e nas estradas, que vêm aumentando em progressão alarmante, com o sacrificio de vidas preciosas para o país e destruição de material hoje de dificil aquisição.

Na Primeira Mostra Educativa de Transito apresentou o Touring Clube do Brasil sugestões para o aumento de segunranças do trafego nas rodovias, com a adopção dos typos auto-estradas figurando varios aspectos fotograficos das novas realizações de São Paulo nesse setor, as vias Anchieta e Anhanguera. Com o mesmo objetivo ali foram apresentados o tipo de farol não ofuscante, hoje de uso obrigatorio na América do Norte, e o modelo de caixa de socorros de urgencia que aquele clube está começando a instalar nas rodovias de interesse turistico dos Estados do Rio de Janeiro, São Paulo e Minas Gerais, em zonas desprovidas de recursos medicos.

Visitou a mostra, entre outras autoridades, o Interventor no Estado do Rio, comandante Amaral Peixoto, que demonstrou interesse pela apresentação de exposições educativas semelhantes nas cidades de Niteroi e Petropolis.

CONFERENCIAS

"AS DUAS CRUZES DE JESUS"

O dr. José Nabantino Ramos, fará uma conferencia sob o tema acima, hoje, às 20,30 horas, no Salão de Conferencias da Federação Espirita do Estado de S. Paulo, à rua Maria Paula, 158.

Sindicato dos Jornalistas Profissionais de São Paulo

Recebemos o seguinte comunicado:

"A secretaria do Sindicato dos Jornalistas está distribuindo aos associados os novos estatutos, aprovados de acôrdo com o decreto 1.402, base da lei sindical brasileira.

Os interessados deverão retirar pessoalmente os estatutos junto ao encarregado da secretaria do Sindicato".

Casa do Lavrador

COMO FICOU CONSTITUIDA SUA DIRETORIA — NOVAS ADESÕES DE LAVRADORES À NOVEL FUNDAÇÃO

Teve a mais viva repercussão nos meios da lavoura paulista a noticia da fundação da Casa do Lavrador entidade cuja finalidade maior consiste em congregar todos os elementos dessa laboriosa classe, que tanto tem contribuido com o seu trabalho para o engrandecimento da economia de São Paulo e do país.

A lavoura estava a necessitar de um orgão coordenador que viesse dar uma palavra de ordem para que os lavradores formassem fileira sob um só comando e sob um unico teto. E aí está criada essa entidade, que surgiu sob os auspicios do governo central. A lavoura tem a sua casa. Vivendo dispersa, as suas justas reivindicações não encontravam éco. Hoje isso não acontecerá. A lavoura se acha unida, prestigiando e apoiando a sua fundação a cuja frente se encontra uma pleiade de lideres, que tudo têm feito para defender os interesses da classe.

Numa de suas ultimas reuniões, ficou constituido um conselho diretor, o qual está integrado pelos srs. dr. Mario Rolim Teles, Caio Simões, Samuel de Carvalho Chaves e Gastão de Araujo Jordão. Na mesma ocasião ficou tambem formado o conselho fiscal da mesma entidade formado pelos srs. Luiz Vicente Figueira de Melo, Alberto Whately, Henrique da Cunha Bueno, Jeremias Lunardeli e Alcides Ribeiro de Barros.

Os membros da Casa do Lavrador, unanimemente, assumiram o termo de compromisso em reunião efetuada na séde da Associação dos Lavradores segundo o qual ficou estipulado a seguinte distribuição de cargos: para primeiro presidente da Casa do Lavrador, dr. Mario Rolim Teles, para segundo presidente, dr. Caio Simões. Os cargos de tesoureiro e secretario, respectivamente foram indicados os srs. Samuel de Carvalho Chaves e Gastão de Araujo Jordão.

De varias partes do Estado têm vindo manifestações de simpatia à novel instituição de classe.

Encerramento da mostra fotografica da Exposição do Mundo Português

Encerrar-se-á no dia 18 do corrente (sabado), às 21 horas, na "Casa de Portugal", à rua Epitacio Pessoa, 83, a mostra fotografica representativa da Exposição do Mundo Português e de algumas das realizações do governo do sr. dr. Oliveira Salazar, que o Secretariado da Propaganda Nacional mandou ao Brasil.

Para assinalar esse encerramento será realizada uma sessão solene presidida pelo sr. consul de Portugal, e na qual o jornalista português sr. Ildefonso Leitão, que foi enviado especial do "Correio da Manhã", do Rio, às comemorações centenarias portuguesas, sob o tema: "Uma reportagem dos centenarios".

Na descrição que o orador fará do Cortejo do Mundo Português, deverão ter relevo, sobretudo, as referencias sobre a embaixada que el-rei D. João V enviou a Sua Santidade o Papa Clemente XI, e a recepção feita em Lisboa a d. Leonor de Aragão. Depois, o folclorico das aldeias até os costumes das ilhas e colonias de Portugal, tudo isso constituirá motivos a valorizar a preleção.

Fará a apresentação do orador o sr. dr. Marques da Cruz, professor da Faculdade de Filosofia, Ciencias e Letras, da Universidade de São Paulo.

Haverá, por ultimo, a inauguração do retrato a oleo do sr. comendador Manuel de Barros Loureiro, presidente do supremo conselho da "Casa de Portugal".

Até a data do encerramento, a exposição continua franqueada ao publico, diariamente, das 14 as 17,30 horas e das 19,30 às 22 horas. Hoje, domingo, será das 14 às 16 horas.

CAMPANHA PRÓ MISSÕES

OS PREPARATIVOS DOS ALUNOS DO COLEGIO "S. LUIZ"

Recebemos o seguinte comunicado:

"Terá inicio hoje, no Colegio "São Luiz", a tradicional campanha das Missões, em que os alunos demonstram a sua cooperação com os abnegados desbravadores dos nossos sertões, os Missionarios.

O Colegio "São Luiz" foi por tres anos consecutivos o campeão brasileiro entre todos os colegios catolicos que trabalham para tão nobre fim, como o das Missões, podendo ostentar em sua sala nobre a bela e expressiva bandeira enviada de Roma por sua Santidade o Papa Pio XI.

O ano passado o Externato "S. Inacio", do Rio, conquistou o nobre trofeu, vencendo o seu rival de S. Paulo. E a bandeira foi para o Rio, onde se acha presentemente. Para reconquistar tão valioso galardão, os alunos do "S. Luiz" vão trabalhar este ano com redobrado entusiasmo, e estão certos que nenhum paulista negará o seu auxilio para a almejada vitoria, que redundará em triunfo para as Missões, e maiores auxilios aos necessitados e indigentes por eles socorridos.

Para dar um cunho de conquista e asim maior interesse á campanha, foi organizado pelos dirigentes da liga missionaria do Colegio, um mapa em que aparece o mundo avassalado pelas forças do mal. O exercito do bem vae conquistal-o para Cristo. Conforme as esmolas e donativos recebidos as fortalezas e couraçados do mal vão sendo tomadas e postos ao fundo, avançando as bandeiras do glorioso exercito da generosidade. Todos os dias, pela Radio Bandeirante, serão dadas noticias pormenorizadas do estado do combate com os resultaos obtidos pelos alunos".

AGORA SÓ SOFRE DO ESTOMAGO QUEM QUER...

Certas doenças do estomago têm, quasi sempre, como causa basica o excesso de acidez do suco gastrico. Com o correr do tempo, esta anomalia funcional do estomago, provoca sérios disturbios que acabam por desequilibrar completamente o sistema digestivo dando lugar a uma infinidade de molestias, que vão tornando-se cada vez mais agudas e são a causa de graves sofrimentos e sacrificios. A flatulencia, a dispepsia, a má digestão, o mau halito, a lingua saburrosa, as dôres de estomago, as digestões lentas e dolorosas, as caimbras na boca do estomago e mesmo, as perigosissimas ulceras são provocadas pelo excesso de acidez do suco gastrico. Felizmente agora, com os "PAPEIS BANKETS", é facil corrigir rapidamente e para sempre estes males que causam tantos sofrimentos e que tornam a vida de tantas pessoas um verdadeiro inferno, impossibilitadas como ficam de alimentar-se bem e mesmo, de atender ás suas obrigações diarias. Se V. S. é vitima de alguma destas molestias do estomago, proceda a um tratamento racional do seu mal, com os "PAPEIS BANKETS". As suas propriedades sedativas e medicamentosas atuam decisivamente sobre o mal, corrigindo-o em pouco tempo e para sempre.

Distribuidores para o Brasil: Schilling, Hillier & Cia. Ltda. — R. Th. Otoni, 44 — RIO. Aprov. Cens. n.º 173 em 21-3-941.

FEDERAÇÃO DAS INDUSTRIAS DO ESTADO DE SÃO PAULO

ASSUNTOS TRATADOS NA ULTIMA REUNIÃO DESSA ENTIDADE

Com a presença de inumeros diretores, realizou-se, no dia 9 do corrente, a 34.a reunião semanal da diretoria da Federação das Industrias do Estado de São Paulo.

A ata da reunião anterior, submetida à apreciação da diretoria, é aprovada, unanimemente.

VISITA DO SR. LUIZ FERREIRA

O dr. Roberto Simonsen, antes de iniciar os trabalhos, apresenta, à diretoria, o sr. Luiz Ferreira, ilustre diretor-tesoureiro da Federação dos Sindicatos Industriais do Estado de Pernambuco, e que, no momento, visitava a instituição.

O distinto industrial pernambucano pronuncia algumas palavras agradecendo a saudação e dizendo da satisfação que experimenta em visitar a entidade de classe dos industriais de São Paulo.

REMOÇÃO DE VOLUMES DAS FABRICAS PARA O CAIS

E' lido um oficio do dr. Tupi Caldas, diretor da Recebedoria Federal em São Paulo, que trata do decreto-lei n.o 3.687, de 3 do corrente, regulando a isenção do imposto de consumo sobre a mercadoria de produção nacional exportada para o estrangeiro. Entre os dispositivos desse decreto, figura o que não considera como baldeação a simples remoção de volumes, dentro do Estado, do recinto das fabricas para o cáis. O sr. presidente faz um longo comentario a esse respeito, elogiando o dr. Tupi Caldas.

Acerca das devassas nos livros comerciais, julga oportuna uma representação urgente ao sr. Ministro da Fazenda no sentido de, em face de sua portaria n.o 23, tornar sem efeito as devassas já realizadas, conforme lembrou o sr. Pedro de Assis Oliveira.

BARRACÕES PROVISORIOS PARA LENHA

Toma a casa conhecimento de um oficio da Prefeitura da capital, informando, em referencia ao oficio n.o 8.712|41, de 3 do corrente, pelo qual esta Federação pleiteia, como medida de exceção, a tolerancia para a construção de barracões provisorios, nas fabricas da capital, para abrigo de lenha, durante a estação das chuvas — independente da aprovação de plantas, que não é possivel aceitar a sugestão na forma em que foi vasada, mas que é viavel da maneira seguinte: a Prefeitura estabelecerá, num processo "sumarissimo", um modo de atingir o mesmo objetivo.

AGRADECIMENTO DA ASSOCIAÇÃO COMERCIAL DE CAMPINAS

O dr. Gustavo Rodrigues Doria, presidente da Associação Comercial de Campinas, agradeceu a atenção dispensada à caravana organizada por áquela Associação, quando visitou a II.a Feira Nacional de Industrias. Agradece, particularmente, aos srs.: Orlando Augusto de Toledo, Honorio de Silos, Augusto Brandt de Carvalho e João Artacho Jurado.

PRESIDENTE DA ASSOCIAÇÃO COMERCIAL DO AMAZONAS

O sr. Nunes Lima, presidente da Associação Comercial do Amazonas, telegrafou à Federação, agradecendo a acolhida de que foi alvo, quando de sua visita a esta capital e pedindo apoio da Federação no amparo aos produtores da havea brasileira, assegurando-se a produção estavel em beneficio da industria da borracha.

EXPOSIÇÃO DE SANTIAGO

E' lido um oficio do sr. Miguel Inacio Bravo, consul do Chile, comunicando que está sendo organizada, em Santiago, uma Exposição Geral de Produtos Chilenos, juntamente com a I.a Feira Internacional de Amostras, e solicita que dê à Federação publicidade ás franquias do certame, outorgadas pela Lei n.o 6.819, de que junta cópia.

LEGISLAÇÃO CAMBIAL

A casa aprecia, a seguir, um parecer do sr. Morvan Dias de Figueiredo, sobre uma carta da Sociedade Comercial e Industrial Piada Ltda., focalizando aspectos da legislação cambial. Sugere que se pleiteie, junto ao Conselho Federal de Comercio Exterior, u'a medida que permita ao exportador pagar a comissão do seu agente vendedor, comprando a cambial no mesmo preço por que vendeu a cambial relativa ao produto que deu origem à comissão.

COMERCIO E CONSUMO DE PRODUTOS QUIMICOS

E' lida, a seguir, uma carta da firma Loureiro Costa e Cia., quanto ás formalidades para a importação referente a produtos sujeitos à fiscalização pelo Ministerio da Guerra. Segundo informes colhidos pela Secretaria Geral, na diretoria do Serviço do Material Belico, as mercadorias importadas do estrangeiro ficam sujeitas, antes do seu embarque, a uma autorização do Ministerio do Exterior ao consul do país de origem do produto. Sugere-se seja o assunto objeto de uma representação do Ministerio do Exterior ao consul do país de origem do produto. Sugere-se, seja o assunto objeto de uma representação ao Ministro da Guerra, alvitrando sejam os consulados autorizados a conceder o "visto" nas guias de embarque das mercadorias destinadas ao Brasil, independente de qualquer comunicação do Ministerio do Exterior, de vez que ninguem póde importar, consumir ou comerciar produtos quimicos, sem se achar devidamente registado no Ministerio da Guerra. O sr. presidente acha esse assunto de muita importancia, e como se trata de uma medida de carater geral (para todo o Brasil), a Federação deverá fazer a representação por intermedio da Confederação Nacional da Industria.

SELAGEM DE CONTRATOS COM O PODER PUBLICO

E' lido, tambem, um oficio da Confederação Nacional da Industria, formulando alguns quesitos sobre a selagem de contratos com os poderes publicos e encaminhando cartas de varias firmas nacionais que trabalham em todo o país.

O dr. Roberto Simonsen esclarece à casa que, quando o sr. Ministro Souza Costa esteve nesta capital, declarou supôr que só em São Paulo não se pagava o sêlo federal em contratos com o poder publico. S. exc. mandou uma circular ás Federações do Brasil, solicitando informações detalhadas sobre a materia. Minas Gerais respondeu enviando o "Diario Oficial", que publica um decreto do governador, proibindo o pagamento desse sêlo. O presidente da Federação dos Sindicatos Industriais do Estado de Pernambuco tambem comunicou que, ali, não se paga esse sêlo nos contratos com o Estado. Estamos ainda informados que o contrato de Goiania foi feito sem sêlo federal. Foi verificado ainda que, na Baía e no Estado do Rio, tambem, não é exigido esse sêlo. E' preciso aguardar, agora as informações de outros Estados. A Federação já possue, protanto, bastante argumentos para mostrar que não se trata de um caso isolado no Brasil, mas, sim, de pratica exercida pela maioria dos Estados. Acha s. exc. esse oficio da Confederação muito importante e a Federação deve enviar, aos interessados, as informações nele contidas.

AGRADECIMENTO DA CAMARA DE COMERCIO BRITANICA

O dr. Guilherme Vidal Leite Ribeiro comunica à casa que, compareceram à séde da Federação, o sr. C. B. Beeby, presidente, e o sr. secretario da Camara de Comercio Britanica em São Paulo, afim de agradecer o comparecimento do dr. Mariano J. M. Ferraz, como diretor da Federação, ao banquete que aquela Camara ofereceu à Missão Economica do Canadá. Declarou, ainda, o sr. Beeby, haver produzido a saudação do dr. Mariano J. M. Ferraz a melhor impressão aos membros da Missão visitante, pelo que pedia fosse transmitido áquele diretor os agradecimentos da Camara.

Comunica, a seguir, o dr. Roberto Simonsen que a Missão Economica Canadense visitou a II Feira Nacional de Industrias e saiu de lá com ótima impressão.

O dr. Roberto Simonsen diz, ainda, que os membros da Missão são homens de alto valor, acreditando nos resultados dessa aproximação com o Brasil. Salienta o sr. Morvan Dias de Figueiredo que é facilimo o intercambio com esse país pela diversidade de produtos.

TAXA BROMATOLOGICA

Ocupa a atenção da casa, a seguir, o sr. Arnaldo Lopes, que entrega um processo da Comissão de Fiscalização de Preços, despachado pelo sr. Interventor Federal, o que trata da questão da taxa bromatológica. Acha s. s. interessante que seja esse processo enviado ao sr. Luiz Vicente Casserino, que tem estudado o assunto. O dr. Robreto Simonsen apoia a sugestão.

IMPORTAÇÃO DE ENXOFRE E FITAS METALICAS

O dr. Roberto Simonsen comunica que tratou, no Rio, do problema referente à importação de enxofre, fazendo tudo o que estava ao seu alcance para resolver a situação. O dr. Euvaldo Lodi mandou uma representação ao Lloyd Brasileiro. Conversou s. exc., longamente, com o sr. ministro Joaquim Eulalio, não só sobre o enxofre como sobre a medida para facilitar a exportação de fios. Tratou ainda da importação de fitas metalicas para enfardamento de algodão.

FORNECIMENTO DE LENHA A' INDUSTRIA

Pede a palavra, em seguida, o sr. Morvan Dias de Figueiredo, que se refere à cooperativa da lenha, fazendo uma longa explanação sobre o assunto. S. s. dá conta dos trabalhos já realizados, destacando sobretudo o esforço dispendido pelos srs. Antonio de Azevedo e Fleury M. Silveira. Põe em relevo o eficiente apoio que a Companhia Paulista de Estrada de Ferro ofereceu à Cooperativa, no sentido de fornecer-lhe mensalmente, 35 mil metros cubicos de lenha de 1.a qualidade. Além da Paulista, a Sorocabana, Mogiana e Inglesa se comprometem a fornecer lenha à Cooperativa, 15.000 metros cubicos mensais, a primeira, e 5.000 as duas ultimas. Já possuimos 65.000 metros cubicos de lenha, mensais, para auxiliar a industria.

O dr. Roberto Simonsen acrescenta que uma vez organizada essa Cooperativa, que estude a comissão os problemas do reflorestamento e do carvão vegetal. Há muita industria que pode consumir o carvão vegetal. O sr. Egidio Bianchi relata que foi, pessoalmente, ao Horto Florestal do Estado, para ver se obtinha, para a sua fabrica, 300 mil mudas este ano e o Horto só forneceu 100 mil.

O sr. Morvan Dias de Figueiredo acha que o governo deve intensificar a produção de mudas. Declara tambem que o governo do Estado possue matas entre Santo Amaro e a linha Mairinque-Santos, matas essas que poderiam ser aproveitadas, exigindo o governo, por parte dos concessionarios, a obrigação de replantar.

Declara, a seguir, o sr. presidente, que o sr. Luiz Anrain Melo, Secretario da Viação e Obras Publicas, teve a melhor disposição para auxiliar a industria em solver o importante assunto do combustivel. O sr. Morvan Dias de Figueiredo acha que devemos pedir a s. exc. o melhoramento das estradas de rodagem, necessario ao transporte da lenha e carvão.

O dr. Felix Guisard Filho comunica à casa que as fazendas de propriedade da fabrica de que é diretor, em Taubaté, estão completamente reflorestadas. Tem, nas referidas fazendas, madeiras para lançadores, ótima. Refere-se tambem à turfa, que foi usada de 1897 a 1927, com fornalhas especiais. Em 1927, esse sistema foi substituido pela eletricidade. Põe-se à disposição de qualquer diretor que queira informações mais detalhadas.

O sr. presidente agradece as comunicações do orador, dizendo que vai inteirar do assunot as Comissões do Controle, Distribuição e Consumo do Oleo Combustivel e do Fornecimento da Lenha.

Encerrando os trabalhos o sr. presidente dirige-se ao sr. Luiz Ferreira, diretor-tesoureiro da Federação dos Sindicatos Industriais do Estado de Pernambuco, pedindo-lhe que transmita áquela Federação as mais cordiais saudações desta entidade. O sr. Luiz Ferreira, em rbeves palavras, agradece, sensibilizado, as atenções que lhe foram dispensadas.

Escola Paulista de Medicina

CURSO DE ANATOMIA CIRURGICA

O prof. dr. João Moreira da Rocha efetuará no Departamento de Anatomia Descritiva e Topografica da Escola Paulista de Medicina, no proximo mês de novembro, um curso de Anatomia Cirurgica, para cirurgiões dentistas.

O curso constará de 11 aulas teorico-praticas, ás segundas, quartas e sextas-feiras, das 7,30 ás 9 horas da manhã versando sobre os seguintes assuntos:

1) — Desenvolvimento da cabeça, principalmente da boca das fossas nasais. Anomalias de desenvolvimento. Restos embrionarios (cistos branquiais, dentarios etc.).

2) — Esqueleto da face; ossos isolados e em conjunto. Maxilas superior e inferior. Antropologia anatomica. Condições estaticas do cranio facial. Palpabilidade dos ossos da face.

3) — Arquitetura e topografia das arcadas alveolo-dentarias com referencia ás regiões visinhas.

4) — Articulações da face. Articulação temporo-mandibular. Dinamica: condições das luxações e outras lesões traumaticas. Correções.

5) — Anatomia topografica das regiões nasal e labial. Anomalias de desenvolvimento.

6) — Anatomia topografica das regiões mentoneana, masseterina e geniana.

7) — Anatomia topografica das regiões infra-temporal e pterigo-maxilar.

8) — Anatomia topografica das regiões palatina, sub-lingual e gengivo-dentaria.

9) — Anatomia topografica da região da fossa amigdaliana. Lingua.

10) — Fossas nasais e cavidades paranasais; exploração e vias de acesso.

11) — Faringe. Exploração e vias de acesso.

Essas aulas visarão tanto quanto possivel as aplicações praticas, tais como as ligaduras arteriais, as anestesias regionais, as vias de difusão das coleções purulentas, etc..

Policia unica para o Rio e S. Paulo

A SINCRONIZAÇÃO DOS SERVIÇOS PREVENTIVOS E REPRESSIVOS NOS DOIS GRANDES CENTROS — REALIZAÇÕES NO SETOR POLICIAL DO ESTADO — DECLARAÇÕES DO SR. DR. ACACIO NOGUEIRA, SECRETARIO DA SEGURANÇA

Dr. Acacio Nogueira

RIO, 11 (Da sucursal, via Vasp) — Falando aos nossos colegas d'"O Globo", o dr. Acacio Nogueira, secretario da Segurança de S. Paulo, teve oportunidade de fazer interessantes declarações, dizendo o seguinte:

— Já não existe mas policias cariocas e paulista, mas apenas uma policia para os dois grandes centros — disse-nos s. s. E o major Felinto Muller se considera tão chefe da Policia de São Paulo como eu me considero ligado à Policia do Rio. Desapareceram os movimentos burocraticos e não ha mais fronteiras nem limites, nem protocolos entre os engarregados de zelar pela ordem publica das duas grandes capitais.

"CHEFE DE POLICIA DO BRASIL"

O sr. Acacio Nogueira tem palavras elogiosas, quando se refere ao major Felinto Muller.

— Ele é, para mim, o chefe da Policia do Brasil. Nós somos assim como seus delegados auxiliares nos Estados. Todos procuramos seguir sua orientação que se resume em duas palavras: Segurança Nacional. E, assim vim ao Rio para receber suas instruções e dar conta dos resultados dos melhoramentos introduzidos em nosso sistema de policiamento. Em quatro meses de gestão, quatro crimes misteriosos foram resolvidos, presos os criminosos e obtidas as confissões dos autores.

SEMANA DO TRANSITO EM S. PAULO

Fala sobre a "Semana do Transito" e faz referencias aos planos para os proximos anos. Até os ascensoristas serão enquadrados no raio de fiscalização da Inspetoria do Trafego. Aos pedestres serão ministrados ensinamentos e a Policia de S. Paulo organizará escolas para motoristas.

— Temos um projeto interessantissimo, porém longo demais. No momento oportuno será divulgado.

O TRAFICO BRANCO

A policia Rio-S. Paulo organiza, no momento, decidida ofensiva contra o trafico branco e exerce uma fiscalização rigorosa sobre o movimento de estrangeiros. Todas as pessoas suspeitas que saem ou entram nas duas capitais ficam sob as vistas de nossos agentes até que se esclareça a sua situação.

A ILHA PRESIDIO

— Teremos, dentro em breve, uma ilha-presidio, ou antes, ilha-hospital, para aqueles que sofrem do mal da rebeldia da inadaptação ao sistema correcional. Tambem os menores de 21 anos e maiores de 18, que não se conformem com os institutos reformadores serão mandados para lá. A ilha já foi escolhida e está sendo preparada: é Anchieta. Uma estrada ligando Ubatuba e Guaraguatatuba, será construida pelos proprios detentos, numa extensão de quarenta quilometros. Dessa forma, o presidio terá comunicações mais proximas com o continente, bastando uma pequena viagem de lancha ou rebocador.

A RADIO-PATRULHA

Muitas outras coisas nos disse o Secretario da Segurança de São Paulo. A perseguição aos ladrões de cavalo no interior bandeirante. Ataques à propriedade. Jogos. Vadios. Mendigos. Uma perfeita coordenação entre os duzentos e tantos delegados do Estado. O policiamento da capital paulista será melhorado ainda mais, com a ação conjunta da infantaria, cavalaria, guarda civil, guarda noturno, Policia Civil, Força Policial etc..

— O serviço de radio-patrulha — adianta s. s. — é o complemento de tudo. Graças a ele podemos comunicar-nos instantaneamente com qualquer ponto, estrada ou cidade de São Paulo. E' a propria alma da policia. Todas nomeações feitas na minha Secretaria, são acompanhadas de uma exposição publica de motivo, remetidas aos jornais. Explica-se por que o funcionario foi promovido, removido, demitido ou por que nomeamos alguem, quais os serviços prestados etc.. Com tudo isso — conclue — esperamos em 1942 ter alcançado um grau de progresso notavel em materia de policia, inaugurando novos departamentos, iniciativa que tem pleno apoio do Interventor Fernando Costa, cuja capacidade de trabalho e administração vocês, os cariocas, conhecem muito bem.

A extinção do particularismo europeu

Pelo DR. HANS FRITZSCHE, conselheiro ministerial

BERLIM, outubro de 1941 — (Por radiofonia — Correspondencia I. I. I.) — Realizou-se alhures no Mar Baltico, uma singela solenidade. Alguns ministros, engenheiros e operarios alemães e dinamarqueses reuniram-se numa ilha alemã e noutra dinamarquesa, afim de dar, simbolicamente, as primeiras perfurações inaugurais das obras duma nova comunicação ferroviaria e rodoviaria entre a Alemanha e Dinamarca, pela qual a capital da Dinamarca será aproximada do Continente, de 4 ou 5 horas de viagem, encurtando-se simultaneamente a rota que segue de Copenhague, vinda do Continente, para a Escandinavia.

A "perfuração inaugural", verificada no Mar Baltico, foi dada num momento em que, à outra margem do mesmo mar, a saber, no Golfo da Finlandia, está se travando a gigantesca batalha de Leningrado e Kronstadt. Ao passo que os bolchevistas juram não entregar a capital a não ser depois de transformada em um montão fumegante de escombros, esforçando-se por destruir e aniquilar tudo quanto não conseguem defender, inaugura-se, na parte ocidental do mesmo mar, uma obra de paz que constituirá uma nova ponte de aproximação entre varios povos europeus.

Quem viu, na Noruega, Belgica, Holanda e França, as duzias, ou melhor, centenas de pontes dinamitadas por ordem dos ingleses, concebe, desde já, que a dinamitagem de pontes européias por ordem britanica se reveste de significação simbolica. Sempre, durante todo o passado, a Inglaterra tem tentado impedir a construção de pontes de aproximação entre os povos e países europeus, e onde existiam semelhantes comunicações, não hesitou em fazer avançar suas colunas de dinamiteiros.

Quando, após uma campanha continental, os dois adversarios, vencedores e vencidos, se puzeram a reconstruir as pontes demolidas, num esforço comum, tendo concebido que os povos europeus são vizinhos, dependendo um do bem estar do outro, obrigados a conviver, duma maneira ou de outra, houve sempre uma singular homogeneidade de metodos entre os ingleses e bolchevistas, ao tentarem destruir e aniquilar tudo quanto pudesse contribuir para, pelo menos, estorvar a harmonia em advento.

O particularismo europeu que a Inglaterra tentava eternizar, primeiro mediante a criação artificial de divergencias politicas, e, em seguida, com dinamite, será extinto por esta guerra, irrevogavelmente. Será extinto, de um lado pelas armas germanicas e aliadas, e de outro, pelo trabalho pacifico. Já se foram os tempos em que a Inglaterra podia mobilizar a Liga das Nações afim de frustrar qualquer esforço envidado no sentido de estabelecer um entendimento economico entre o Reich e a Austria de outrora.

Desapareceu, igualmente, a época em que a politica inglesa podia, impunemente, atiçar a guerra em Varsovia ou Belgrado ou fosse onde fosse, no momento em que se delineassem os contornos dum entendimento europeu, numa base racional.

Ao passo que a Inglaterra está lutando, desesperadamente, pela manutenção das suas comunicações maritimas, os povos da Europa estão levando a efeito a cooperação, cuja supressão constituida as razões e o objetivo da guerra britanica. Enquanto a Inglaterra ha longo tempo chegou ao ponto em que todo o transporte regular de passageiros para a Ilha se tornava irrealizavel, a Europa enfrenta a situação lisonjeira de poder inaugurar novas rotas de transporte, em plena guerra.

Ha, porém, um segredo que os senhores democratas nem percebem e que, portanto, não estamos revelando ao afirmar que essa Europa nova está evoluindo mais vitoriosamente, por maiores que sejam os esforços britanicos de separa-la do mundo. Se a Inglaterra incluiu povo após povo da Europa no seu bloqueio de fome, é excusado apontarmos a necessidade da criação duma Europa nova, sendo que, dessarte, a tatica britanica nos poupa tal trabalho. Se os bolchevistas recebem, de ultramar, material de guerra para combaterem os finlandeses, é tempo perdido contar a quem quer seja, na Europa, que os bolchevistas são uma especie de propugnadores do cristianismo. Contem-no a quem quiserem, noutros continentes. Na Europa, não interessa. Um só navio petroleiro que chegasse a Vladivostok, aproximaria a Europa mais da sua unificação do que 10 anos de palavrorio pan-europeu em Genebra. Uma só prece do arcebispo de Canterbury, em pról da vitoria do bolchevismo, não somente esclarece, perante Deus, a natureza verdadeira desse seu exquisito servidor, como tambem dá informações nitidas aos povos, sobre o carater dos seus interesses, melhores do que uma duzia de comissões cientificas de pesquisas.

A propaganda britanica tem indagado, com frequencia e ironia, onde se encontrava a Europa Nova, seus tratados e estatutos, e qual o programa segundo o qual se compatibilizariam as tendencias divergentes dos povos, etc. Estamos em condições de responder que parte das formas em que a nova ordem do continente está se concretizando, surge da necessidade imposta pela guerra ao bolchevismo dos amplos planos de estabelecimento duma "economia do grande espaço", ha longo tempo ideada por pessoas perspicazes na Europa, e cuja concretização tem sido impedida por Londres, por milhares de manobras variadas.

Talvez surja alguem, no futuro, para descrever, posteriormente, o programa segundo o qual a Europa realizou seus trabalhos. Porém, o que mais importa do que o programa, é o proprio trabalho.

Eis o simbolismo da "perfuração inaugural" acima.

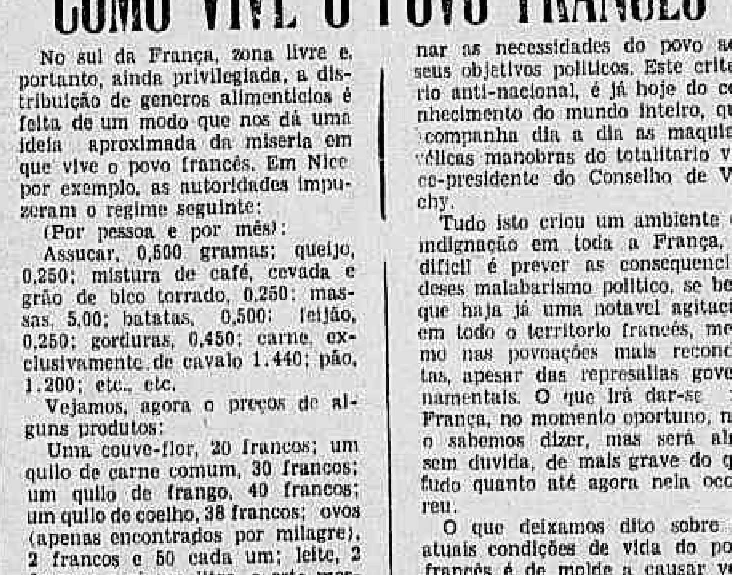
É ASSIM QUE COMEÇA...

...o espirro... o resfriado... a tosse... e depois? Para elimina-los, tome

PONCHE DE SIAN

COMO VIVE O POVO FRANCÊS

No sul da França, zona livre e, portanto, ainda privilegiada, a distribuição de generos alimenticios é feita de um modo que nos dá uma ideia aproximada da miseria em que vive o povo francês. Em Nice por exemplo, as autoridades impuzeram o regime seguinte:

(Por pessoa e por mês):

Assucar, 0,500 gramas; queijo, 0,250; mistura de café, cevada e grão de bico torrado, 0,250; massas, 5,00; batatas, 0,500; feijão, 0,250; gorduras, 0,450; carne, exclusivamente de cavalo 1.440; pão, 1.200; etc., etc.

Vejamos, agora o preços de alguns produtos:

Uma couve-flor, 20 francos; um quilo de carne comum, 30 francos; um quilo de frango, 40 francos; um quilo de coelho, 38 francos; ovos (apenas encontrados por milagre), 2 francos e 50 cada um; leite, 2 francos e só um litro, e este mesmo é sómente para as crianças, doentes e senhoras gravidas.

Este triste panorama da vida na França não ocupada dá-nos uma palida ideia do que se está passando na zona ocupada, sabido como é que os alemães lançam mão de tudo o que possa servir aos seus objetivos.

Seria bem melhor, portanto, que o governo de Vichy cuidasse de dar ao povo os elementos de vida indispensaveis, em vez de adotar uma politica que dificulta, ainda, mais, a situação de miseria em que ele já se encontra. A colaboração com o Reich, além de constituir uma ofensa à propria honra da França, representa, para todos os efeitos, um enorme agravamento das condições de vida daquele nobre país. Ninguem deixará de reconhecer que são insuficientissimas as quantidades atribuidas a cada pessoa, principalmente no que respeita aos artigos mais útilizados na alimentação popular.

Tem-se a impressão de que aquele povo está condenado a adquirir varias doenças, pois o racionamento de generos de primeira necessidade é simplesmente precario, mesmo precarissimo. Os organismos vão-se debilitando pouco a pouco, predispondo-se, assim, para as enfermidades de carater mais grave.

Em face desse problema maximo, qual deveria ser a atitude do governo? A resposta é uma só: colocar acima de tudo o bem-estar da população. Mas o almirante Darlan julgou mais conveniente subordinar as necessidades do povo aos seus objetivos politicos. Este criterio anti-nacional, é já hoje do conhecimento do mundo inteiro, que acompanha dia a dia as maquiavélicas manobras do totalitario vice-presidente do Conselho de Vichy.

Tudo isto criou um ambiente de indignação em toda a França, e dificil é prever as consequencias deses malabarismo politico, se bem que haja já uma notavel agitação em todo o territorio francês, mesmo nas povoações mais reconditas, apesar das represalias governamentais. O que irá dar-se na França, no momento oportuno, não o sabemos dizer, mas será algo, sem duvida, de mais grave do que tudo quanto até agora nela ocorreu.

O que deixamos dito sobre as atuais condições de vida do povo francês é de molde a causar verdadeira lastima, mesmo entre as pessoas de menor sensibilidade. E quando se considera que o problema poderia ser grandemente atenuado se não fosse a politica de Vichy, mais nós sentimos impelidos a apontar os erros incomensuraveis e imperdoaveis desses homens que parecem ter perdido o aprumo mental, a propria elegancia moral, fazendo do país um campo de politicagem contraria, em absoluto, aos sentimentos da nação. E' o cumulo da indignidade humana.

(British News Service).

Sindicato dos Odontologistas de São Paulo

Em sua ultima reunião, realizada ontem na sede social, à rua Senador Feijó, 52-sob., a diretoria do Sindicato dos Odontologistas de S. Paulo resolveu o seguinte: encaminhar ao sr. Ministro do Trabalho o processo de sindicancia instaurado a respeito da pretensa fundação de uma Federação de Odontologistas; agradecer a solidariedade do Sindicato dos Odontologistas de Santos, que acaba de ser reconhecido legitimo representante da classe na vizinha cidade; aprovar as propostas dos novos socios drs.: Humberto Mosca, Antonio Gonçalves dos Santos e Genaro Sguillaro; aprovar o balancete de setembro, apresentado pela tesouraria, figurando o fundo de auxilio do cirurgião-dentista com o deposito de 9:553$800.

— Todos os odontologistas interessados no concurso de habilitação, promovido pelo Departamento de Administração do Serviço Publico, no Rio, para cargos nos Ministerios, poderão procurar informações na Secretaria, das 20 ás 23 horas, diariamente.

HEMORROIDAS E VARIZES

TRATAMENTO SEM OPERAÇÃO

Após longos estudos foi descoberto um remédio de componentes vegetais, que permite fazer um tratamento, absolutamente seguro, das hemorroidas e varizes. HEMO-VIRTUS é o nome desse remédio, que para hemorroidas internas e VARIZES deve ser tomado na dose de 3 colheres de chá por dia. Para as hemorroidas externas, usa-se o HEMO-VIRTUS, pomada. Comece hoje mesmo e leia com atenção o tratamento na bula. Não o encontrando em sua farmácia, peça-o ao depositário, CAIXA POSTAL 1.874 (UM-OITO-SETE-QUATRO) S. PAULO

HEMO-VIRTUS

ASSUNTOS MILITARES

2.a REGIÃO MILITAR E II DIVISÃO DE INFANTARIA

Serviço para hoje:

Oficial de dia — 2.o ten. Euclides, da 4.a C. R. Oficial encarregado da patrulha — 2.o ten. Nobrega. Adjunto — 2.o sargento Ulisses, da Tesouraria. Ordem do pernoite os E. M. — cabo Nelson, da 1.a Secção do E. M. R.. Motorista — soldado Galvão. Telefonista — soldado Pedro. Guarda do Q. G. — 1 sargento, 1 cabo e 6 soldados do 4.o B. C.. Piquete — 1 corneteiro do II|4.o R. I.. Ordens ao Comando — 3 soldados da tropa do Q. G. R.. Estafeta da PTP — 1 soldado do III|4.o R. I.. Estafeta da PTU-3 — 1 soldado do IV|2.o R. C. D..

Serviço para amanhã

Oficial de dia — 3.o ten. Lourenção, da 4.a C. R.. Oficial encarregado da patrulha — 2.o ten. Valfrino. Adjunto — 3.o sargento Edesio, da Tesouraria. Ordem de pernoite ao E. M. — cabo Aloisio, do S. F. R.. Motorista — soldado Matias. Telefonista — soldado Tolezani. Guarda do Q. G. R. — 1 sargento, 1 cabo e 6 soldados do 4.o B. C.. Piquete — 1 corneteiro do III|4.o R. I.. Ordens ao Comando — 3 soldados da tropa do Q. G. R.. Estafeta à P. T. P. — 1 soldado do III|4.o R. I.. Estafeta à P. T. U. 3 — 1 soldado do IV|2.o R. C. D..

Apresentações

A 9 do corrente: major de art. Arci da Rocha Nobrega, do I|2.o R. A. A. Ae., por ter sido sorteado para um C. P. J.; 1.os tenentes; de cav. Luiz Carlos Reis Pretlas, do 1.o R. C. I., por ter obtido mais 30 dias para tratamento de saude; I. E. Benedito de Andrade, do S. F. R., por ter de recolher-se ao S. F. R., por ter sido dispensado da Comissão de Rêdes; 2.o ten. de eng. Clide Fróes Garrido, do 3.o Batalhão Rodoviario, por interromper transito nesta cidade.

A 9 do corrente: 2.os tenentes medicos: Evaldo Azambuja Neves, Rubens Fabiano Sales, Dante Roberto Giorgi, José Mario Taques Bitencourt, José Olimpio Rios, Faverino Rodrigues Prado Filho, Arlon Bueno Oliveira, Marcus Rafael Fulves de Lima, José Augusto de Arruda Botelho, Lauro Americano Santana, Geraldo Pascoal Cardamone, Caio Gomes Figueiredo, Januario Ruopoli Neto, Vicente Luiz Venosa, Carlos Augusto Pereira, Osvaldo Alderigui, Henrique Mendes, Antonio Elias de Morais, Renato Aloé, Roberto Brandi, Pedro Alberto Serpe, Plinio de Toledo Piza, Rafael Franco de Melo, Clemente Pereira, Mario Ponzari, Vicente Grieco, Domingos Yerid, Adamo Vitorio Nuvolari, Helio Corbert Moreira, João Gomes Martins Sobrinho, Moacir Navarro, Mario Leopoldo Antunes, Carlos Mesquita de Oliveira, Ananias Pereira Porto, Aristides Valejo Freire, Reinaldo Schrindt Furlaneto, Etore de Toledo Sandreschi, Marcelo Brant de Carvalho Nogueira, João Carlos da Silva Teles, Tomaz de A. Calet e Silva Filho, Cicero Cristiano de Souza e Plinio Ribeiro Cardoso, todos por terem terminado o estagio regulamentar, e Diclano Hoepner Dutra, tambem por conclusão de estagio.

1o.s tenentes de infantaria: Antonio Colombo Tiermo e Armilo de Carvalho e Melo, ambos por terem sido convocados para o serviço ativo e classificados no 4.o R. I. e 2.o ten. de inf. Antonio Gomes Alvares de Abreu, convocado para o serviço ativo e tambem classificado no 4.o R. I. e 2.o ten. de inf. Antonio Gomes Alvares de Abreu, convocado para o serviço ativo e tambem classificado no R. I..

A 6 do corrente: 2.o sargento do 6.o R. I., Sinesio Rafael de Araujo, por ter vindo a serviço de sua unidade e ter de regressar, no dia 11.

A 7 do corrente: 3.o sgt. Leoncio de Farias, por ter sido transferido do 14.o R. I. para o 5.o B. C., tendo seguido para Ipameri, para gozar o transito naquela cidade, com permissão do exmo. sr. Ministro.

Declaração sobre familia de oficial

Para os efeitos do paragrafo 3.o, letra "h", do artigo 231, do C. V. V. M. E., o cap. Francisco Mariani Guariba declarou que vivem em sua companhia e ás suas expensas, as suas sobrinhas Enir Guariba da Silva e Mariña de Souza Mariani. (Doc. Prot. G. 7.134, de 4|10|1941).

Declaração de aspirante a oficial sem efeito — Transcrição de radio

Transcreve-se, para os devidos fins, o seguinte radio: "Exmo. gen. comt. da 2.a R. M. — São Paulo — Radiograma de Rio. — Em 7|10|1941 — N. 958. Conforme consta Boletim Secretaria Geral M. G. de quatro o exmo. sr. Ministro Guerra aviso 2.067 de 3 corrente tornou sem efeito declaração aspirante a oficial I. E. de Fiori Amantea do 5.o B. C. voltando mesmo situação sargento tinha anteriormente. O mesmo deverá com urgencia recolher-se a esta capital afim de ser ouvido I. P. M. do qual é encarregado cel. I. E. Atanasio Gomes. (a.) Gen. Souza Doca — Dir. Intendencia".

Em consequencia, sejam tomadas as necessarias providencias com relação ao assunto acima.

Transferencias

Foi transferido, por interesse proprio, do 5.o B. C. para o Batalhão Escola o 2.o ten. Silvio Novais. (Bol. da Dir. de Inf. n. 212, de 13-9-1941).

Avisos ministeriais

Aviso n. 2.932. Matr. 24, de 1-10-41. em 1942, só funcionará na Escola Preparatoria de Cadetes de São Paulo, o 3.o ano. As inscrições para a matricula obedecerão ao que prescreve o aviso n. 2.714 de 13 de setembro de 1941. (D. O. de 3 de outubro de 1941).

* * *

"Aviso n. 2.934. Inst. 19, de 11-9-1941. O Batalhão "Vilagran Cabrita", (Batalhão de Transmissões) é, nesta data, constituido em unidade motorizada, ficando, assim confirmadas as instruções e ordens preparatorais expedidas por este Ministerio para a motorização dessa unidade de transmissão. (D. O. de 3 de outubro de 1941).

* * *

Ministerio da Guerra. Rio de Janeiro 1 de outubro de 1941. Aviso n. 2.931 Prom. 2. Consulta a Diretoria de Engenharia com proceder para efeito de promoção com os elementos do Quadro do Serviço de Radio do Exercito que não possuem curso do C. E. T., C. I. T. ou C. I. T. R..

Em solução declaro que é condição para acesso possuir um dos cursos acima; que os elementos não habilitados nestas condições devem ser matriculados compulsoriamente, satisfeitas as condições de idade, conduta, etc., na Escola de Transmissões no proximo ano, caso o seu tempo de serviço não termine antes de findar o ano letivo.

Em qualquer caso deve ser respeita a lei do Serviço Militar. General Eurico G. Dutra. (D. O. de 3-10-1941).

* * *

Aviso n. 2.954 — Matr. 25, de 2-10-1941 — Os candidatos ás Escolas Preparatorias de Cadetes além das exigencias do aviso n. 2.714, de 13 de setembro de 1941, deverão fazer deposito de taxa de inscrição de 30$000 com os documentos de matricula e mais 300$000 para roupa de cama e roupa branca, ao serem chamados para efetuar a matricula.

Os candidatos ao 3.o ano apresentarão o certificado de curso secundario na primeira quinzena de janeiro. (D. O. de 4-X-1941).

* * *

"Ministerio da Guerra — Rio de Janeiro, 2 de outubro de 1941. Aviso n. 2.955 — Linc. 5. — O comandante do 1.o G. O., em oficio n. 1.095, de 7 de junho ultimo, consulta como proceder ao licenciamento de conscritos que, declarados insubmissos, foram isentos de ação penal (processos e julgamento) — por decisão do Tribunal competente, com fundamento expresso na ordem de habeas-corpus.

Em solução, declaro que, para os efeitos do artigo 152 da Lei do Serviço Militar, as praças em apreço deve ser aplicado o disposto nas letras "a" e "b" desse artigo, caso hajam ou não sido incluidas nas épocas de incorporação, ficando, assim, a situação dessas praças equiparadas á das que não cometeram crime de insubmissão. (a.) General Eurcio G. Dutra". (Diario Oficial de 4 de outubro de 1941).

Ordem de embarque — Passagem da carga do G. I. R. 2

Deve embarcar para a Capital Federal no dia 10 do corrente, por ter sido matriculado compulsoriamente no Curso de Identificação do Exercito, o 2.o sgt. identificador Eunorico Rodrigues de Mesquita, chefe do G. I. R. 2.

Em consequencia, o sargento Mesquita passe a carga do G. I. R. 2, ao 3.o sgt. identificador Gumercindo Mota Cortez, devendo este passar a responder pelas funções de chefe do mesmo Gabinete.

A Tesouraria do Q. G. R. tome as necessarias providencias quanto a guia de socorrimento do sargento Eunorico Rodrigues de Mesquita.

Nomeação

Foi nomeado para funcionar no 5.o G. A. C., durante o 4.o trimestre do corrente ano o C. J. composto dos seguintes oficiais: presidente, capitão Josué Pavale; relator, 1.o ten. Aristal Calmont de Andrade e juiz, 1.o ten. farmaceutico Ivo Almeida Rebelo. (Oficio n. 937, de 1-X-1941, do 5.o G. A. C.).

CENTRO DE ESTUDOS BIOLOGICOS

EXCURSÃO DE PROFESSORANDAS DA ESCOLA NORMAL "PADRE ANCHIETA" A CAMPINAS, EM VISITA AO INSTITUTO AGRONOMICO

Com o objetivo de visitar o Instituto Agronomico e conhecer os serviços técnicos de seleção de plantas e escolha de sementes das principais culturas paulistas, seguiu ontem, ás 7 horas, para Campinas, uma caravana de 60 professorandos da Escola Normal "Padre Anchieta", sob a chefia do prof. dr. Reynaldo Kuntz Busch, lente de Biologia daquele estabelecimento de ensino.

A excursão foi promovida pelo Centro de Estudos Biológicos, conceituada instituição peri-escolar existente na Escola Normal "Padre Anchieta", dela participando as suas diretoras, senhoritas: Maria de Lourdes Bastos, Alexandrina Teixeira, Alice Morais Alves, Viola Giordani e Neusa Vera Santos.

Os excursionistas foram recebidos na estação de Campinas pela prof.a Ani Fonseca, representando a Escola Normal "Carlos Gomes", pela diretoria do Gremio "Alvares Azevedo", da mesma escola, e pela prof.a Dulce Sampaio Coelho, diretora do Parque Infantil da Prefeitura.

Após rapido passeio pela cidade, visitas à Catedral e ao Teátro Municipal, os excursionistas foram recebidos carinhosamente na Escola Normal "Carlos Gomes", em cujo salão nobre discursaram, trocando expressões de alta cordialidade, o seu diretor, prof. Celestino de Campos, o prof. Francisco Marques, lente de Geografia, o orador do Gremio "Alvares de Azevedo", e o prof. Reynaldo K. Busch, além da oradora do Centro de Estudos Biologicos, srta. Neusa Vera Santos. As excursionistas cantaram, em conjunto com o orfeão da escola, sob a regencia da prof.a d. Maria Giudice, dando assim uma impressão exata do sentimento de fraternidade que as dominava.

Uma visita ao Parque Infantil da Prefeitura permitiu ás excursionistas verificar a perfeita organização dessa instituição complementar da escola, que presta assistencia ao fisico e a moral das crianças campineiras, possibilitando-lhes bom desenvolvimento fisico e facil socialização.

Cerca das 13 horas a caravana dirigiu-se ao Instituto Agronomico, cujas dependencias percorreu, detendo-se demoradamente no Serviço de Genética, onde foram feitas pelos respectivos técnicos interessantes explicações sobre os metodos de seleção de plantas e de escolha de sementes para culturas experimentais, através dos quais apuram os melhores exemplares que devem constituir os pontos de partida das linhagens mais resistentes ás doenças, mais produtivas ou de maior valor economico. O milho, o feijão, o algodão e o café foram objeto das principais exposições e demonstrações feitas.

A seguir, as excursionistas visitaram os campos de cultura da fazenda anexa, tendo regressado bastante entusiasmadas com o valor do trabalho cientifico, de pesquisa e experimentação, que o Instituto Agronomico vem realizando para o progresso economico da nossa agricultura. Como professorandas, interessaram-lhes muito esses conhecimentos para um dia difundi-los nas suas escolas da zona rural.

A diretoria do Gremio "Alvares de Azevedo", num gesto de requintada hospitalidade, ofereceu à caravana um lanche e uma vesperal dansante no elegante salão da Sociedade de Cultura Artistica.

Noivado de sir John Anderson, lord presidente do Conselho da Inglaterra

LONDRES, 11 (R.) — Será anunciado na proxima segunda-feira o noivado de sir John Anderson, lord presidente do Conselho de Membros do Gabinete de Guerra, com a sra. R. F. Wigram, viuva do sr. Ralph Wigram, ex-primeiro secretario da embaixada britanica em Paris e filha do famoso historiador J. E. C. Rodlay.

Tratamento do ECZEMA

Curado radicalmente de rebelde eczema, na cabeça e nas orelhas, pelo prodigioso especifico SANODERMA FERRAZ.

O sr. Brasilio Xavier de Lima, tambem conhecido por Nhosinho Rato, residente em Piedade (Est. de S. Paulo), declara o seguinte: "Sofrendo, por muitos anos, de rebeldissimo eczema na cabeça, que tomava até as orelhas, recorri a todos os tratamentos medicos aconselhados para esse mal, e usei, além disso, numerosos medicamentos, sem o menor resultado. Achava-me completamente desanimado, quando me foi aconselhado por um amigo, o uso do prodigioso remedio SANODERMA FERRAZ, com o qual, com 4 vidros apenas, encontro-me completamente curado de tão horrivel molestia. Desejando que todos fiquem conhecendo este unico remedio contra o eczema, envio o meu atestado, juntamente com minha fotografia, para o uso que convier.

(Assig.) BRASILIO XAVIER DE LIMA (Nhosinho Rato) — Piedade — Est. S. Paulo.

Firma reconhecida pelo Tabelião Antonio S. Lopes.

Em todas as farmacias e drogarias, encontra-se "SANODERMA FERRAZ". Lic. pelo D. N. S. Publica n.º 189.

IGARAÍ

(Para o "Correio Paulistano")

J. DAVID JORGE (Aimoré)

A Lei n. 918 de 3 de agosto de 1894, creou o Distrito de Paz de Igaraí na Povoação de Nossa Senhora da Luz das Canôas. As divisas deste distrito, acham-se devidamente relatadas na pg. 219 da "Divisão Administrativa e Divisas Municipais do Estado de São Paulo" — Publicação da Rep. de Estatistica e Arquivo do Estado de São Paulo — 1908.

Igaraí (antes grafava-se Igarahy) é vocabulo tupi-guarani, composto de Ig+iára+í, significando: Rio ou agua das canôas. De ig (tambem: y, hy, i, gy, gi, yg, ig, ti, ty, ú, hú, agua, rio (sumo, liquido corrente etc.); iára: senhor, senhóra, dono, dona, superior; í, etc.: — agua. A tradução exáta, pois, da palavra composta — Igaraí, é: rio daquela (ou daquele) que é superior à agua, da que corre na superficie, isto é, da canôa, do barco. Igaraí, tambem poderia significar: canôa pequena, canôinha. Pois, como é sabido, a vogal "i", muitas vezes, tem função de gráu diminutivo, quando vem posposta a um nome. Assim, tanto vale dizer — Pó-i, como Pó-mirim, para expressar mão pequena ou mãozinha; itá-i, como itá-mirim, pedra pequena ou pedrinha, etc. Exemplos: Auá tahá orecó ce igára? (Quem tem a minha canôa?) — Apgaua orecó ahé (O homem a tem) — Ahé inti orecó (Ele não tem) — Ahé inti orecó será? (Ele não tem?).

Alem de igára, ainda existem muitas outras denominações dadas pelos nossos selvicolas às suas várias embarcações, como, por exemplo: Maracatim (o barco que trazia na prôa um maracá); Ubá (barco cavado no tronco de uma arvore); Piróga (pequena embarcação feita da casca da arvore), pois que o termo tupí piróg ou piróga, já quér significar: tirar a péle, esfolar, pelar, etc.) Igaratinga: o branco da canôa, isto é, a véla; era o barco em que viajavam os chefes; Igaritê: canôa grande, distinta, de vulto; Igaraçu': canôa q. é grande, avantajada; Igaratá: igara alta, isto é, navio.

Ha varias formas de igara: igá, igar, igat, iguara. Frei Francisco dos Prazeres, mesmo diz: "Iguaray — rio das canôas".

Alem destas denominações, temos ainda, as balsas, as jangada, a "montaria", o "Gaiola" e infinitas outras.

Os "indios" mexicanos, outrora, davam o nome de "acales" a umas canôas ligeiras, que usavam para a travessia das ruas inundadas, em certo periodo do ano, em suas ilhas; o "junco" (do chinez jonk) é o nome de uma embarcação à vela, usada ainda hoje na China e no Japão; Angola (Africa) era chamada pelos naturais de "Dongo" (canôa construida de um só páu) por ter aquela região semelhança geografica com a dita embarcação.

Exemplos, empregando-se o vocabulo maracatim: Mahá maracatim tahá rerecó? (Que barco tem você?) — Xá recó maracatim poranga (Eu tenho o lindo barco) — Miaçúa orecó será i maracatim o ce mahá? (Tem o criado a canôa dele ou a minha?) — Ahé orecó i mahá (Ele tem a dele) — (-|-)

Vejamos agora o que nos diz H. von Ihering, sobre as igáras: "A palavra igar parece significar, segundo Almeida Nogueira, casca de arvore e quasi a mesma significação tem outra palavra, designando canôa e usada no norte do Brasil: pirog ou piroga, quer dizer esfolar ou pele tirada. Esta circunstancia nos faz supor que os tipos primitivos das canôas tivessem sido as de casca de arvore, como ainda hoje são geralmente usadas nos afluentes do Rio Amazonas. No Brasil meridional usam de preferencia arvores de cedro para o fabrico de canôas, sendo por esta razão o nome do cedro-igar-ib ou arvore de canôa. A etymologia das palavras indicadas para canôa parece provar entretanto que a forma primitiva não era a de um tronco de arvore excavado, mas sim a de uma embarcação feita de casca de arvore. A palavra igara-tea, ainda hoje usada em litoral, representa, por conseguinte, a forma correta do idioma tupí, para amarração de canôa, com a pequena alteração apenas de que a forma correta é igara-tia" (Pgs. 572-573, vol. 9.o, Rev. do Inst. Hist. e Geog. de S Paulo).

(-|-) — Quando o possessivo "seu" se refere à terceira pessoa, no tupí, se traduz, antepondo ao nome possuido um "i"; assim, canôa dele (sua) é — "i maracatim". Isto, porém, só acontece, quando o nome não principia por t ou r. Se a palavra começar por estas duas letras, então, são elas trocadas por um "ç". Exemplos: Deus dele, Çupan, ao invez de: i-Tupan; patria (sua) isto é, dele: cetama, no lugar de: "i retama", etc.

A MANEIRA SEGURA de combater a FRAQUEZA SEXUAL

As pessoas que têm o seu organismo exgotado, sentindo-se, porisso, desanimados, pessimistas e sem vontade para o trabalho ou para o prazer, devem combater êsses estados depressivos, usando um medicamento de ação segura e eficaz. VIRBIN, que é um produto rigorosamente cientifico, é o medicamento que se deve aconselhar a essas pessoas, porque VIRBIN é o mais poderoso tônico nervino que existe à venda. Com o uso de VIRBIN, o doente vê seus males desaparecerem em poucos dias. A falta de memória, a irritabilidade, a insônia, a dispepsia e todos os estados de depressão, que ocasionam a FRAQUEZA SEXUAL em ambos os sexos, são eficazmente combatidos pelo poderoso VIRBIN, que pode ser usado em elixir, comprimidos ou injeções. VIRBIN restaura, de maneira segura, a vitalidade perdida, fortalecendo a esfera sexual sem viciar o organismo e sem ser excitante, sendo que, por essa razão, a classe médica o recomenda e o receita para o combate à fraqueza nervosa e genital. Não encontrando VIRBIN nas Farmácias ou Drogarias, escreva ao Depositário — Caixa Postal 1874, S. Paulo.

★ VIRBIN ★

Falta de material de construção e operarios na Carelia

STOCKHOLMO, 11 (H. T.) — A reconstrução da Carelia reconquistada continu'a a fazer-se lentamente em vista da falta do material de construção e de operarios.

Até hoje só 25.000 pessoas é que foram autorizadas a voltar às suas cidades e aldeias natais. Espera-se, entretanto, que este numero se eleve a 100.000 ou 120.000 até ao começo do inverno, o que representaria 20 o|o da população que foi obrigada a retirar-se da Carelia quando da cessão deste territorio na primavera de 1940.

A cidade de Viborg, capital da Carelia reconquistada, excetuando a guarnição e as autoridades militares, não conta atualmente mais de dois mil civis e outros tantos prisioneiros de guerra. Antes da guerra, Viborg contava 75.000 habitantes. Dois terços dos civis que aí residem atualmente são operarios que fazem parte do serviço do "Trabalho Obrigatorio".

O resto da população é constituido pelas mulheres encarregadas da limpeza, as "Lottes". A falta de operarios de construção é grande, mas à medida que se obtiver material de construção e ferramentas, o seu numero poderá ser aumentado.

A permissão de ir a Viborg só tem sido concedida até agora às pessoas que puderem auxiliar os serviços de reconstrução da cidade e aos proprietarios das casas que ficaram intactas ou pouco danificadas, o que representa 7 a 8 o|o da população.

O problema dos transportes e das comunicações reveste-se agora de particular importancia. A 23 de setembro chegou a Viborg o primeiro trem de Helsinki, depois de ter sido reparada a linha e construidas varias pontes provisorias, mas os trens comuns não vão alem da estação de Tienahaara, cerca de 75 quilometros a oéste de Viborg. Daí em diante, até à capital, só podem ir no trem os militares e as autoridades. As autoridades militares é que cabe decidir quando deve ser restabelecido o trafego normal, o que só se poderá dar daqui a algum tempo.

A cidade de Viborg ainda não tem eletricidade. Espera-se no entanto resolver este problema essencial utilizando as usinas de força eletrica. Os trechos principais da rêde de Viborg estão intactos, e só devem ser restabelecidos os ramais secundarios que levam às casas destruidas.

Quanto à distribuição da agua espera-se que sejam concertados os respectivos encanamentos.

As comunicações telefonicas são reservadas às autoridades e conservam-se ainda sob a vigilancia do exercito. Espera-se, contudo, restabelecer o serviço dentro de um mês.

Atualmente só a um numero muito limitado de pessoas é que se concede licença para viver na capital da Carelia. As ruas estão completamente desertas. Só de manhã é que se animam um pouco quando os prisioneiros vão em turmas para o trabalho. E' de esperar que antes do fim do ano se restabelece a vida normal da cidade mas por enquanto deve cada um contentar-se com a alimentação e o alojamento em comum. Os habitantes da cidade esperam que, com a reconstrução da cidade, esta se torne maior e mais bela do que era anteriormente, mas daqui até lá ainda teremos uns dez anos pelo menos.

Concurso para operarios de construção civil

RIO, 11 (Da sucursal — Via Vasp) — O Instituto de Resseguros do Brasil abriu inscrições para provas de seleção para operarios de construção civil, inclusive, pedreiros, carpinteiros, serventes, etc.. Os candidatos aprovados serão aproveitados para a construção da futura sede desse Instituto. E' a primeira vez que tal ocorre no país.

PERSPECTIVAS DE AÇÃO

Os alemães ainda podem invadir a ilha do sr. Churchill

Um perito militar, entretanto, acha que as forças do sr. Hitler só têm 50 % de probabilidades de exito, na tentativa futura de conquista da Inglaterra

Os ataques mais recentes dos aeroplanos de mergulho, da Alemanha, contra o porto inglês de Dover, indicam, com toda probabilidade, que a peninsula de Dover e as famosas planicies de Dowos, da Inglaterra, serão os lugares onde haverá lutas gigantescas, quando o comando de Berlim ordenar a invasão.

Quais são as probabilidades de vitoria dos alemães, neste empreendimento titanico, se tal empreendimento um dia fôr tentado? Ao que parece, o mais que se pode assegurar é que os alemães terão 50 por cento de probabilidade de triunfo. Entretanto, suas probabilidades de tomar conta de um setor só da Inglaterra são mais acentuadas; mas a tomada de uma unica região apenas seria o começo de operações mais vastas.

Pensam os ingleses que o forte da arremetida alemã tomará o rumo de Londres, que é o coração da Inglaterra e a cabeça do imperio de Jorge XI; contudo, acredita-se que os invasores não procurarão sitiar a cidade, nas primeiras etapas do seu esforço, seja qual for a rapidez de marcha de suas colunas.

Os ataques alemães de flanco seriam dirigidos ao norte e ao sul de Dover, possivelmente através de Harwick e de Portsmouth, onde, sem duvida, o comando de Berlim espera uma resistencia naval desesperada. Desembarques simultaneos, de contingentes invasores, se tentariam na Escocia e ao longo de toda a costa de Dover.

Dover fica na extremidade da peninsula que avança para oeste e para o sul, no amplo estuario do Tamisa, tendo o Canal da Mancha à sua ponta sul. Nesta peninsula se encontram os portos de Folkstone, de Dover, de Deal, de Ramsgate, de Sandwich e de Hastings, alem das famosas praias de Margate e Rye. Londres situa-se na parte do Tamisa onde começa a peninsula.

Diretamente de través, no territorio inglês, na linha que vai de Londres à ponta leste do Tamisa, existe o amplo canal de Bristol; pouco mais alem, a cidade de Bristol se ergue, à margem do Severn.

As forças alemãs para a invasão estão sendo concentradas em Calais, a apenas vinte e duas milhas de Dover, do outro lado da parte mais estreita do Canal da Mancha. Desse ponto é que se espera que os alemães ataquem, numa noite bem escura, surpreendendo os ingleses. O primeiro objetivo do invasor será o de isolar a peninsula de Dover, para depois avançar na direção do ocidente, por cima das colinas, até chegar à cidade de Bristol; só após esta operação é que se acredita que o invasor pensará em sitiar a cidade de Londres.

Alem destes ataques, de carater fundamental, haveria, ao que pensam os ingleses, simulações de vastas manobras de assalto em outros pontos do Canal da Mancha, desde Dover até Plymouth, a ocidente da Inglaterra, para forçar o comando de Londres a dispersar suas forças e a ter a atenção presa em varios setores ao mesmo tempo.

Os peritos militares ingleses estão convencidos de que os ataques alemães serão acompanhados por terriveis bombardeios aéreos, bem como por lançamento de vasto contingente de tropas paraquedistas, e por intensissimo fogo de artilharia de grosso calibre, vomitado pelos gigantescos canhões já colocados na costa francesa do Canal da Mancha.

E' possivel que a Alemanha arrisque o destino de todas as suas forças navais, para auxiliar o ataque de flanco, desde o Mar do Norte até à costa da Inglaterra, na manobra da invasão.

Os submarinos do Reich concorrerão para a eficiência do ataque, protegendo os comboios alemães e atacando os navios da defesa britanica.

No conjunto das operações, que terão forçosamente grande envergadura, os alemães talvez tentem, ao invadir a Inglaterra, invadir tambem a Irlanda.

Por enquanto, o povo inglês se recusa a atribuir uma importancia absoluta à maquina de guerra da Alemanha — ao contrario do que fez o povo da França.

Um dos fatores principais, de que dependerá o exito da invasão alemã contra a Inglaterra, será o desembarque de contingentes de tropa e de artilharia pesada, não só para fazer frente à reação dos ingleses, como tambem para ataca-los em seus formidaveis redutos defensivos.

Note-se que, ao que tudo indica, o sr. Adolfo Hitler está convencido, por sua vez, de que poderá realizar a invasão da Inglaterra.

O futuro, talvez proximo, dirá melhor com quem estará o acerto da conduta.

A cultura do pinho no Brasil

Industria do oleo de linhaça -- Estimulo à produção -- Concorrencia argentina

RIO, 11 (Da sucursal, via Vasp) — As maiores plantações brasileiras de linho estão localizadas na região sul do país. São Paulo produz uma pequena quantidade de sementes. O Paraná cultiva o linho, tendo em vista a obtenção de filaça, de que produziu 17 toneladas em 1939. E', poém, no Estado do Rio Grande do Sul que se centraliza a produção nacional, que consiste na maior parte de sementes, sendo digno de registo o aumento de produção que alí se vem verificando. Em 1936, esse Estado produziu 6.883 toneladas de sementes de linho, cifra essa que se elevou a 14.239 toneladas, em 1938. Em 1939, em consequencia das más condições climatéricas e tambem da má qualidade das sementes plantadas em algumas regiões, a produção caiu para 12.192 toneladas, alcançando, entretanto, no ano seguinte, cerca de 13.00 toneladas.

E' crescente o interesse pela cultura do linho no Rio Grande do Sul, havendo mesmo quem diga alí ser mais rendosa a produção de sementes de linhaça do que a criação de gado. Em 1938, já existiam naquele Estado 38 municipios dedicando-se à cultura do linho, contra apenas 15, em 1937.

A INDUSTRIA BRASILEIRA DE OLEO DE LINHAÇA

Apesar do progresso já registado na produção de sementes no Brasil, a industria brasileira de oleo de linhaça, que data de 17 anos apenas, ainda depende da importação de um terço das sementes que consome, as quais têm procedido da Argentina e do Uruguai nas esguintes proporções: 1938, 14.286 toneladas, no valor de 10.489 contos; em 1939, 8.120 toneladas, no valor de 7.412 contos; em 1940, 6.465 toneladas, no valor de 6.165 contos, e nos primeiros oito meses de 1941, 7.926 toneladas, n ovalor de 6.125 contos de réis.

A partir de 1925, ano em que maior foi a nossa importação de oleo de linhaça, as nossas aquisições no exterior começaram a decrescer, graças ao desenvolvimento da industria nacional de oleo de linhaça.

Hoje, praticamente, já não existe oleo de linhaça estrangeiro no mercado, pois a importação feita em 1939, não foi além de 1% do consumo interno aparente. E' verdade que ainda dependemos em grande parte da materia prima estrangeira, mas a sua importação, em lugar da de oleo, trouxe evidentes beneficios, pois além do trabalho que proporciona à nossa população obreira, contribuiu indiretamente para o desenvolvimento de diversos ramos de atividade industrial.

MEDIDAS OFICIAIS DE ESTIMULO E AMPARO

Entre outras medidas de amparo oficial à industria de oleo de linhaça no Brasil, merece especial referencia a lei n. 300, de 24 de fevereiro de 1938, isentando de direitos aduaneiros os maquinismos, aparelhos e materiais necessarios à produção de oleo de linhaça e outros vegetais, desde que sejam empregadas exclusivamente sementes de produção nacional.

Esta industria conta hoje no Brasil com 16 fabricas, representando um capital superior a 50.000 contos. Doze se acham localizadas no Rio Grande do Sul; uma em S. Paulo; uma no Distrito Federal e duas pequenas no Paraná.

Essas são, como se vê, cifras eloquentes. Só nos resta agora resolver o problema de abastecimento de materia prima. Novas medidas de ordem tecnica e economica estão sendo postas em pratica no sentido de garantir um continuo aumento da produção nacional de sementes.

A CONCORRENCIA DO PRODUTO ARGENTINO

Antigamente o custo do frete da semente era o mesmo do oleo. Depois de conseguir o abatimento de 20% para aquela, os produtores nacionais venceram a concorrencia do produto argentino que chegava aos portos nacionais por um preço inferior ao da semente do Rio Grande do Sul.

Tudo leva a crêr que o Brasil figure entre os grandes produtores de sementes de oleo de linhaça. Se algum dia tivermos excedentes dessa produção, eles encontrarão facil mercado externo. Haja vista o que já conseguimos relativamente ao oleo de caroço de algodão e baga de mamona.

Lembremos, a proposito, que no transcurso da primeira grande guerra ainda importavamos oleo de caroço de algodão, e que só em 1935 começamos a trabalhar para arrebatar à India a supremacia de exportação de bagas de mamona. Hoje, no entretanto, o Brasil figura em 1.o lugar entre os maiores exportadores desses produtos no mundo.

O AUMENTO DA PRODUÇÃO DE FILAÇA

Outro ponto interessante é o das plantações de linho para obtenção de filaça. O unico país do mundo que cultiva linho para obtenção de sementes e filaça é a Russia. Os outros, principalmente os da America, industrializam apenas a semente.

O Brasil é um país tropical e portanto grande consumidor de tecidos de linho que paga caro ao estrangeiro. O preço médio do quilo importado em 1940 foi de 61$716, contra 44$421 em 1939.

O cultivo e tratamento do linho ainda exige excessivo trabalho manual, mas, sendo o linho extremamente longo, flexivel, forte e duravel, e podendo produzir, por hectare mais materia prima que, por exemplo, o algodão, cujo periodo de desenvolvimento é substancialmente maior, e gozando esse produto uma grande popularidade entre nós, é de esperar que venha a industria nacional de tecidos de linho a desempenhar uma posição tão importante como a que desempenham as industrias brasileiras de tecidos de algodão, seda e lã.

NÃO DEIXE SEU ESTÔMAGO CONDUZI-LO A UMA MESA DE OPERAÇÃO

Entre os orgãos que mais cuidados requerem, está o estômago. Qualquer perturbação, como, por exemplo, a azia frequente, o máu hálito, as cólicas, etc., devem ser imediatamente tratadas com um medicamento que seja de fato eficaz. Dessa fórma, evitará que o mal se alastre, e impedirá uma operação. BISMUBELL é um medicamento de efeitos seguros e decisivo sôbre qualquer caso de males do estômago. BISMUBELL é o mais poderoso cicatrizante de ulcerações do estômago, sendo, porisso, indicado em todos os casos de úlceras gastro-duodenais, máu hálito, azias, cólicas e distúrbios gástricos e intestinais. BISMUBELL age como protetor e como cicatrizante da mucosa do estômago, na qual forma uma verdadeira muralha contra as doenças, evitando as operações e acalmando as dores. BISMUBELL acha-se à venda em pó e em comprimidos. Não encontrando BISMUBELL nas Farmácias e Drogarias, escreva para o Depositário. C. P. 1874 - S. Paulo.

BISMUBELL

CADEIA DE POVOS

BERLIM, 11 (T. O.) — Ao passo que a União Soviética não descobriu até agora as vantagens de sua aliança com a Inglaterra, não poderá mais descobri-la. O Reino Unido, apoiado nessa aliança, estende constantemente as suas posições no Oriente Médio. Uma série de Estados, que deveram sua independencia, em primeiro lugar, à rivalidade anglo-soviética, hoje desaparecida, está vendo desmoronar-se, paulatinamente, tudo que havia podido organizar nos dois ultimos decenios.

No Iran, o novo "scha" governa apenas nominalmente. Na realidade, fazem-se todos os preparativos para dividir o país numa espera de interesses britanicos e outra russa. Ao norte do Iran os bolchevistas já realizam eleições para a constituição de soviets locais.

Simultaneamente se exerce pressão sobre o Afganistão, que vem sendo ameaçado de sofrer a mesma sorte que o Iran. E' interessante notar que a imprensa inglesa não explica o "ultimatum" britanico apresentado em Kabul com a necessidade de estabelecer tambem no territorio afgão uma linha de comunicações entre o imperio britanico e a União Sovietica, mas com a proxima derrota soviética no Caucaso, contra cujas consequencias os ingleses já agora teriam de se precaver, incorporado o Afganistão.

No Iraque foi demitido o primeiro ministro Jamail Mudfrei, nomeado pelos proprios ingleses e simultaneamente destituido o ministro plenipotenciario iraquense no Cairo. Ambos foram responsabilizados pelo fato de que a população e influentes circulos politicos do Iran continuam adotando uma atitude passiva em frente ao regime britanico.

A noticia de que o comandante militar britanico se negou a conceder licença, ao exercito do Iraque, desarmado pelos ingleses, sob a alegação de que necessitava desses homens para a construção de estradas estrategicas, demonstra até que ponto o Iraque perdeu a independencia. Os homens que compunham outróra o seu exercito, vêm-se hoje reduzidos a trabalhar, como presidiarios, para as autoridades militares britanicas.

Quanto à Siria é o proprio "Times" que considera chegado o momento de pôr termo à falsa idéia que fez conceber a proclamação da Republica Siria em Damasco. Aquele jornal londrino volta a explorar o que o resto do mundo já sabia ha muito tempo, isto é, que a situação de dependencia dos sirios nada se modificou e que o fato de ser elevado à qualidade de presidente da Republica, o chefe do governo indigena, não passa de formalidade inconsequente.

Assim, pois, resulta do quadro da Entente anglo-soviética, que os bolchevistas nada lucraram, a não ser o prazer de fechar algumas mesquitas ao norte do Iran e a constituição, alí, de soviets, ao passo que os ingleses lograram encerrar novas nações na sua cadeia de povos. — **Rudolf Fischer.**

"A escola primaria da minha geração"

CONFERENCIA DO PROF. JORGE AMERICANO NA ESCOLA "CAETANO DE CAMPOS"

No dia 16 do corernte mês, comemorando-se o "Dia do Primeiro Mestre", da "Semana da Criança", será realizada, às 16,30 horas, no "Auditorium" da Escola "Caetano de Campos", pelo exmo. sr. dr. Jorge Americano, reitor da Universidade de São Paulo, uma conferencia sobre "A Escola primaria da minha geração".

Para esta conferencia são convidados todos os professores e autoridades do ensino superior, secundario e primario da capital.

Aos senhores MEDICOS e exmas. familias

BRASILTUR tem a honra de comunicar que estão encerradas as inscrições para a grande Excursão a

BUENOS AIRES

organizada pela

Hora medica do Brasil

com os honrosos patrocinios do exmo. sr. Presidente da Republica, exmo. sr. Ministro das Relações Exteriores, exmo. sr. Ministro da Educação, exmo. sr. Ministro da Viação, sr. Prefeito Municipal e exmo. sr. diretor do D. I. P.

pelo "Almirante Jaceguai"

Atendendo porém, os inumeros pedidos dos interessados nesta excursão estão abertas novas inscrições pelo

S/S. "ITAIPE"

que sairá de Santos no dia

26 DE OUTUBRO

com escalas em: Rio Grande, Pelotas, Montevidéu e Buenos Aires. Essa caravana terá a assistencia de um competente guia representando a BRASILTUR.

Nota Importante: Em Buenos Aires esta caravana se juntará à do "ALMIRANTE JACEGUAI".

Inscrições até 15 de outubro

INFORMAÇÕES COM

BRASILTUR

São Paulo: Rua Libero Badaró, 86 — Tel. 3-4848/9

Rio de Janeiro: Av. Rio Branco, 2 — Tel. 23-37-27

End. Telegr. "BRASILTUR"

AS DESVANTAGENS DAS INFORMAÇÕES ABUNDANTES

Por EUGEN HADAMOWSKY, da radio emissora alemã

BERLIM, setembro (Por via aérea — Correspondencia I. I. I.) — Logo no inicio da atual guerra, os tecnicos da divulgação de informações pelo radio e pela imprensa da Alemanha, tiveram de resolver um problema de grande interesse para a maneira de fazer a campanha, que se iniciava, no que diz respeito à formação da opinião publica.

Depois de algumas conferencias com notaveis e experimentados jornalistas, ficou estabelecido que se filtraria, com antecedencia, o material informativo disponivel, quantitativamente grande, afim de oferecer ao publico ouvinte e leitor de jornal um serviço noticioso de alta qualidade, cuja seleção obedeceria desde então estritamente às conveniencias das autoridades politicas e militares.

Dir-se-ia que esta resolução não correspondesse ao ponto de vista democratico-liberal ou, simplesmente, à liberdade da imprensa, da palavra ou da opinião, mas neste particular reinava unanimidade entre os tecnicos e jornalistas de todas as categorias, pois todos julgavam preferivel ficar a seleção a cargo de alguns entendidos competentes, já que 95% do publico não tem, geralmente, tempo e argucia suficientes para separar o joio do trigo.

Verificou-se, efetivamente, que o material noticioso, espalhado pelo mundo afóra sobre todos os movimentos nos terrenos politico e militar, era muito joio e pouco trigo, muita fantasia e pouca realidade, tanto que já pelo estado de animo e pela disposição dos diferentes povos se pode calcular, hoje em dia, o efeito benéfico de uma divulgação dirigida ou os danos causados por uma publicidade sem freios e sem escrupulos. Constatamos, assim, que nos paises onde impera a chamada liberdade da imprensa, a quantidade quasi ilimitada das informações divulgadas teve o efeito que era de esperar: o publico acha-se tomado de certo desespero ante a confusa situação internacional, não sabendo a quem dar credito.

Mesmo na época atual, com tantas fontes de informações as mais diversas e sobre todas as ocorrencias nas cinco partes do mundo, basta que dois homens se encontrem na rua para que surja logo a pergunta ansiosa: "Que ha de novo? Como vão as coisas na Russia ou na Inglaterra?".

Na Alemanha, a méra divulgação do comunicado diario do Alto Comando das Forças Armadas ou do Quartel General do Fuehrer é o suficiente para satisfazer a natural curiosidade do povo que, com estes comunicados e mais algumas informações internacionais, está bastante instruido sobre o desenvolvimento da situação.

E' que o povo, em geral, quando está politicamente emancipado e unido em torno de um ideal nacional, dispensa de bom grado os comentarios e conjenturas de correspondentes estrangeiros desconhecidos, preferindo guiar-se pelo que lhe dizem os seus lideres competentes e de sua confiança. Assim, não fazem falta no Reich os despachos ingleses ou americanos. Acho que esta indiferença sadia e prudente, revela um grau mais alto de educação politica do que o argumento banal, com que no estrangeiro certos apostolos inveterados e vetustos da chamada liberdade de imprensa procuram defender a quantidade e multiplicidade de informações que é diariamente drenada para dentro da massa do povo, presa de confusão e de confusionistas.

As desvantagens das informações abundantes e mal escolhidas, são patentes. Contribuem para solapar a unidade nacional, por causa de rixas internacionais. Fazem com que as forças vitais da nação sejam absorvidas e desviadas de seu caminho natural, por discussões estereis e intermináveis, sobre assuntos que não lhes dizem respeito. Os fabricantes de opinião, em Londres e alhures, ao espalhar os seus raciocinios e planos, fazem-no com a intenção de exercer uma influencia indevida sobre milhões de nacionais de outros povos, niculcando-lhes insinuações que muitas vezes fogem à realidade, exercendo um poder danoso sobre almas fracas e hesitantes.

Uma observação de grande atualidade é, por exemplo, a divulgação, via Londres, de informações sovieticas. A Inglaterra serve de agente distribuidor de despachos moscovitas ou suscetiveis de beneficiar a causa dos bolchevistas. Durante a vigencia do acôrdo germano-sovietico, Berlim jamais se prestou para tanto, divulgando, ao contrario, todos os detalhes, por exemplo, sobre a bolchevização sistematica dos Estados balticos e outros excessos do Kremlin. Vê-se, portanto, que mesmo as informações abundantes dos "outros" jamais dizem tudo, omitindo, muito a proposito, detalhes significativos quanto ao que na verdade se passa.

Daí se deduz que a quantidade de informações divulgadas não esclarece, mas sim entulha as cabeças, dificultando o raciocinio e desviando a atenção. Em contraste com essa pratica liberalista e prejudicial, a sobriedade das informações e a qualidade de um serviço noticioso filtrado, facilita o controle e beneficia os leitores e ouvintes, dentro e fóra das fronteiras. Assim sendo, o povo alemão continua a ser o mais bem informado entre todos.

EXAMES DE OFICIAL DE FARMACIA

Devem comparecer às 8 horas de terça-feira, à rua Visconde do Rio Branco, 118, os seguintes candidatos aos exames de oficial de farmacia (pratico-oral).

N. 147 — Vicente Durante; 150 — Eduardo Antonio Neves; 151 — Nereida Vaz; 154 — Luiz Stor; 159 — Saturno Cavichioli; 160 — Idalino Ferreira de Faria; 167 — Durval Ramos da Cruz; 168 — Revadavia dos Santos; 169 — Sergio Takeo Norimatsu; 170 — Jurandir Teixeira; 140 — Jaci dos Santos; 171 — José Benincasa; 172 — Durval de Abreu; 173 — Pedro Gomes da Silva; 174 — José Consulim.

Devem comparecer às 20 horas:

N. 176 — Arlindo Viviani; 179 — Irineu Vissoto; 180 — Lamartine Saraiva; 183 — Alberto Vasques; 187 — Durval de Castro; 190 — Aloisio Cassab; 193 — Romão Rodorat; 195 — Mario Brandão; 196 — Orfeu Scucuglia; 203 — Primo Borgonovi; 204 — Paulo Oliveira Duarte; 206 — Hemilena Amorim Mascarenhas; 207 — Alfredo de Oliveira Gonçalves; 211 — Paulo de Souza Zacarias; 212 — José Angelo de Souza.

Suplentes às 8 horas da manhã:

N. 213 — Antonio Janni; 214 — Manuel Vieira de Queiroz Filho; 216 — Benedito Conrado Prescendo; 218 — Vinicius Bonini; 218 — Pedro Tavares Pinheiro Junior; 220 — Miguel Chaves; 221 — Rubens Marcondes Morais; 223. **Pedro Lopes.**

Efetua-se hoje, no Pacaembú, um dos espetaculos mais brilhantes do campeonato paulista de futebol

AO CORRER DA PENA...

SALATIEL CAMPOS

UM ATALHO PERIGOSO

A BASE de todo esse admiravel movimento que vai pelos nossos esportes está, justamente nas atividades de nossa juventude, chegando mesmo até aos infantes, afim de que os frutos possam sazonar-se orientados pelos naturais elementos selecionadores da bôa seiva.

Os males apontados na geração já adulta, dificilmente poderá ser perfeita e radicalmente curados.

Daí o cuidado extremo e a exigencia rigorosa para que os infanto-juvenis, quaesquer que sejam os ramos esportivos, não se afastem não só da interpretação dos textos tecnicos como do regulamentos morais que regem os esportes.

Entretanto, com desprazer nosso, ha dias focalizamos um gesto impensado e apaixonado da diretoria da Liga Estudantina de Futebol, que declarou derrotado um gremio que se ateve ao espirito da lei, recusando-se a burlá-la.

Vejamos o caso, conforme nos relata a parte prejudicada e cuja razão nos pareceu exata.

A consideração e o interesse demonstrados por essa, mui bem dirigida seção, faz com que os dirigente do Grêmio Braz Cubas de Mogi das Cruzes venham á sua presença afim de esclarecer os motivos pelos quais esse Grêmio deixou de disputar, domingo p. p., dia 5 de outubro, a partida de futebol com o Gremio Saldanha Marinho, em prosseguimento ao campeonato estudantino, sob o patrocio da Lefesp.

Assim, tomamos a liberdade de ocupar alguns minutos de seu precioso tempo.

Diz o Regulamento do Campeonato Estudantino, em seu art. 11.o e paragrafo unico, que os jogos somente poderão ser adiados ou transferidos, desde que haja concordancia do adversario, com autorização prévia da Liga.

Diz, tambem, o mesmo Regulamento, no art. 19.o, que os jogos de campeonato deverão ser realizados pela manhã, sendo os do 2.os quadros ás 8,30 horas e os do 1.o ás 10 horas.

Vejamos o caso em si:

O Gremio Saldanha Marinho, em carta de 27 do corrente, que nos foi dirigida, pediu a transferencia do prélio, de 5 de outubro, para á tarde.

Essa carta foi por nós respondida em 1.o de outubro, por via-expressa, conforme recibo em nosso poder, com a nossa formal recusa, confirmada por 4 (quatro) telefonadas, sendo 3 (três) dirigidas ao mesmo Saldanha e 1 (uma) á propria Liga, na pessoa do sr. Lambert Sobrinho, vice-presidente interino da mesma, em 3 do corrente.

A insistencia telefonica assim se fez necessaria em virtude do representante Marinhense insistir na proposta textualmente recusada.

Surpreza e indignação tivemos, pois, quando ao chegarmos a São Paulo, dia 5 de outubro, domingo p. p., pela manhã, dentro do horario regulamentar, fomos informados por diretores da Lefesp que a partida iria ser efetuada á tarde, tendo sido alegado, que tal alteração se havia feito porque o representante do Saldanha, a seu bel-prazer, comunicara á Liga a resolução do Brás Cubas em concordar com isso.

E, perdemos os pontos, segundo o relatorio do juiz.

Recorrida, como é de justiça, tal decisão, não mereceu credito, as provas que apresentamos; dizemos provas, para que se patenteie o que se passa, pela simples alegação de ter o representante do Saldanha dito, em nossa ausencia, como se fosse ele o nosso representante, que aceitáramos a modificação.

Ora, vence o Brás Cubas inumeras dificuldades para a disputa desse campeonato, sob cujo peso arcamos, sem incomodar Pedro ou Paulo.

Mas, servir de joguete nas mãos de quem não cumpre com o prometido, desrespeitando flagrantemente as normas regentes do certame em disputa, não se coaduna com a nossa tempera, razão porque lavramos o nosso protesto, para que, ou se cumpra o regulamento e se faça justiça, ou então iremos, pelos meios legais, fazer com que tal seja cumprido e respeitado, confiante na colaboração de baluartes do direito, como seja o "Correio Paulistano".

PALESTRA E CORINTIANS

defrontam-se esta tarde no gramado do Estadio Municipal

Os classicos rivais do futebol bandeirante prometem realizar uma peleja das mais sugestivas — Portuguesa de Esportes e Comercial participarão da preliminar — Ainda nesta capital, em seu campo, o Ipiranga enfrentará o Santos Futebol Clube — Espanha e São Paulo Railway lutarão na visinha cidade praiana

Não obstante já estejam decididas as principais posições na tabela de classificação, os jogos finais do campeonato paulista de futebol ainda conseguem despertar em nosso publico esportivo intenso interesse. Deixando de sugestionar a luta pela conquista de posições, resta ainda, como fator de grande atração, o classico confronto entre as representações do Palestra e do Corintians, velhos e tradicionais rivais do "association" bandeirante.

O fato de estarem em cotejo as equipes do alvi-verde e do alvi-negro constitue, por si só, uma nota de extraordinario relevo em nossas atividades futebolisticas. A propria disputa do campeonato, ha pouco praticamente encerrado com a conquista definitiva dos seus dois postos mais importantes, cáe em segundo plano diante do espetaculo que os afeiçoados paulistanos terão ocasião de presenciar, esta tarde, no gramado do Estadio Municipal.

Realmente, os clubes do Parque S. Jorge e do Parque Antartica gosam, em nossos circulos esportivos, de um prestigio tão amplo que perfeitamente se dispensa, para o brilhantismo do prélio que realizarão hoje, outros caracteristicos além daqueles que podem ser assinalados em uma simples partida amistosa.

Já dissemos, e convem agora insistir, que o revés sofrido pelo alvi-verde em se ultimo compromisso em nada diminuiu o seu cartel de feitos salientes. Assim, a turma palestrina pode estar tranquila em relação à confiança que lhe dispensam seus adeptos, pois, conquanto hoje tenha que se bater com o quadro mais homogeneo e poderoso dos campos paulistas, é considerada como capaz de assinalar um resultado dos mais significativos.

O Corintians, por sua vez, que já tem a defender o titulo de campeão paulista de 1941, honrosamente conquistado numa campanha memoravel, na qual manteve a sua invencibilidade, ha de certamente empregar os seus melhores esforços no desejo de encerrar a disputa do certame com a mais estupenda reafirmação do seu poderio, o que seria, sem duvida, uma vitoria sobre o seu mais temivel antagonista.

Analisando-se, de um modo geral, as "performances" cumpridas por um e outro contendor desta tarde no Pacaembu', chega-se à conclusão de que o conjunto do Campeão no Centenario mostra-se mais habilitado à conquista da vitoria. Mas, porque essa superiorida prevista não é patente e indiscutivel, observa-se, tambem, que o Palestra poderá, através de uma atuação superior, bem conduzida, desfazer a vantagem qeu pesa em favor de seu classico rival sagrando-se vencedor.

PORTUGUESA DE ESPORTES E COMERCIAL NA PRELIMINAR

Contribuindo, ainda, para o maior interesse em torno da tarde futebolistica de hoje no Pacaembu', naquele mesmo campo, em pugna de campeonato, antecipando-se à realização da luta entre o Palestra e o Corintians, medirão forças as turmas da Portuguesa de Esportes e do Comercial.

Os lusos da capital, em vista de suas melhores atuações, são considerados favoritos, acreditando os apreciadores que muito dificilmente poderá o Comercial surpreender o seu adversario.

O IPIRANGA ENFRENTARA' O SANTOS

Em seu campo, à rua Sorocabanos, o Ipiranga lutará na tarde de hoje com o Santos F. C., na terceira partida da rodada.

Quadros de possibilidades aproximadamente identicas, Santos e Ipiranga, segundo as previsões, quando menos, deverão realizar uma luta combativa e equilibrada. Um unico fator, e de importancia relativa, concorre para que o Veterano seja mais indicato à vitoria: a luta será travada em seu campo, em ambiente, portanto, mais propicio ao exito desejado pelo clube local.

ESPANHA E S. P. R., EM SANTOS

No quarto jogo da rodada de hoje no certame da Federação estarão em confronto, no gramado da avenida Pinheiro Machado, em Santos, as turmas do Espanha e do S. P. R. Tal como o prélio sobre o qual acabamos de falar, este, tambem, visto como equilibrado, aponta, entretanto, o Espanha no ról dos favoritos ainda pela circunstancia de realizar-se a partida em meio favoravel nos rapazes praianos.

AUTORIDADES ESCALADAS

A proposito dos jogos desta tarde no campeonato paulista, a Federação fez as seguintes escalações:

C. A. Ipiranga vs. Santos F. C.

Campo do C. A. Ipiranga.
Juiz, Pausanias Pinto da Rocha.
Juizes de linha: Alberto Ribas e João Etzel.
Representante, João Batista Munhoz.
Preliminar: Juvenis.
Juiz, Antenor Avila.
Juizes de linha: Agnello Leonardi e Adolfo Bertinelli.
Representante, João Batista Munhoz.

Espanha F. C. vs. São Paulo Railway A. Clube

Campo da A. A. Portuguesa, em Santos.
Juiz, Jorge de Lima.
Juizes de linha: José Maria Vasques e José Alboccini.
Representante, Francisco Simões Russo.
Preliminar, Juvenis.
Juiz, José Alboccini.
Juizes de linha: José Maria Vasques e Armando Mariano.
Representante, Francisco Simões Russo.

A. Portuguesa de Esportes vs. Comercial F. Clube

Campo do Estadio Municipal — ás 13,45 horas.
Juiz, Carlos Rustichelli.
Juizes de linha: Fausto Molina Lang e José Maestre.
Representante, Osvaldo Dias Faria.

E. C. Corintians Paulista vs. Palestra Italia

Campo do Estadio Municipal — ás 15,30 horas.
Juiz, José Alexandrino.
Juizes da linha: Durval B. da Silva Valente, Raimundo Nogueira Veiga.
Representante, prof. Olivio Gomes.

Campeonato bancario de futebol

DOIS RESULTADOS INESPERADOS: CITY VENCE O NACIONAL E LONDON EMPATA COM O NOROESTE — VARIAS NOTAS

A Liga Bancaria de Esportes Atleticos fez realizar ontem mais duas partidas do campeonato que vem sendo disputado pelos seus filiados, agora já em sua derradeira fase.

Os resultados foram os seguintes:

CITY BANK CLUBE 2 x A. A. BANCO NACIONAL DO COMERCIO 1

O resultado final desta partida constituiu uma surpresa para aqueles que vêm acompanhando o futebol bancario, dada a diferença de forças entre os dois disputntes. O Nacional era franco favorito e, de fato, durante o jogo mostrou melhor classe, dominando durante grande parte do tempo o seu adversario. Perseguiu-o, entretanto, certa falta de "chance" e, ao soar o apito final do juiz, a vitoria sorria ao City.

O primeiro quadro a marcar foi o City por intermedio de Carneiro que aproveitou oportunamente uma escapada da linha atacante. Com esse resultado findou o primeiro tempo, sem que o Nacional, conseguisse abrir a contagem, apesar de, em diversas ocasiões, ter podido fazê-lo.

Aos 25 minutos do segundo periodo, Garcia II, do Nacional, iguala a contagem, ao bater uma penalidade maxima. O empate perdurou até quasi ao final, quando, Julio, do City, assinala mais um tento, dando a vitoria ao seu quadro.

Os quadros estavam assim alinhados:

City Bank Clube — Moretti, Osvaldo e Chico; Napoli, oJaqui me Carbinatto; Mario, Julio, Jabbur, Milton e Carneiro.

A. A. Banco Nacional do Comercio — Valter, Garcia e Ruiz; Garcia II, Solon e Paraguassu'; José, Dinho, Homero, Vasconcelos e Chimenti.

Na preliminar o City venceu por 2x1.

LONDON BANK CLUBE 3 x E. C. BANCO NOROESTE 3

A segunda surpreza de ontem, foi o empate verificado entre o London e o Noroeste. O London era o mais cotado, porém, o Noroeste apresentou uma turma entusiasta e decidida que conseguiu enfrentar galhardamente o seu forte adversario.

(Continua na 18.ª página).

ESPORTE-SOCIAL

ANIVERSARIO

Alfredo Lazzarini, conhecido no esporte varzeano por Tita, festejará, amanhã, dia 13, seu aniversario natalicio. Encarregado da propaganda de varios clubes extra-oficiais, notadamente os da zona da Cantareira. Tita tem sido um colaborador dessas pequenas agremiações esportivas, e nelas, como em toda parte, desfruta de geral estima, merce de seus belos dotes de coração.

CLUBE ESPERIA

A escalação dos jogos para a rodada de hoje no campeonato interno de bola ao cesto do Esperia é a seguinte:

Chevrolet vs. Chrysler, às 14,30 horas; Wille vs. Oldsmobile, às 15,30 horas; Lincoln vs. Buick, às 16,30 horas.

PROSSEGUE, HOJE, A DISPUTA DO CERTAME DE AMADORES

AS PARTIDAS ESCALADAS NA DIVISAO PRINCIPAL E SEGUNDA DIVISAO

O certame amadorista que se vem realizando dentro do maior entusiasmo e disciplina por parte dos quadros participantes, consta hoje, com a realização de suas partidas interessantes, uma na Divisão Principal e cinco na Segunda Divisão.

Com relação a esses jogos, o Departamento Amador tomou as seguinte providencias:

DIVISÃO PRINCIPAL

C. A. Indiano x A. A. Guanabara

Campo do C. A. Indiano — juiz Bruno Nina, representante: João Botelho Machado.

SEGUNDA DIVISÃO

Central do Brasil F. C. x Gran-Clube

Pela manhã (8 horas) — campo do Gran Clube, na rua Miller, juiz de 1.os quadros: Rodolfo Wenzel, juiz de 2.os quadros, Edgard Santos representante; Domingos A. Giudice.

C. A. dos Leões x Lapeaninho F. C.

Campo do C. A. Leões, rua da Corôa juiz, de 1.os quadros: José Bento Feijão, juiz de 2.os quadros, Antonio Cersosimo, representante, Cali Chamas

Minas Geraes F. C. x União Vasco da Gama F. C.

Campo do União Vasco da Gama F. C., juiz de 1.os quadros; Angelo Leonardi, juiz de 2.os quadros; Afonso Canalunga, representante; Jaime Marques.

C. A. Sorocabana x C. E. America

Campo do S. P. R., na Lapa (Onibus Anastacio) — juiz de 1.os quadros Elpidio Fiorda, juiz de 2.os quadros Carlos Fornaciari, representante: Roberto Sant'Ana.

C. R. Nitro-Quimica x A. A. Tramway Cantareira

Campo do C. R. Nitro-Quimica, em S. Miguel, juiz de 1.os quadros: Otavio Ayres, juiz de 2.os quadros; Mario Gardelli, representante Waldemar Giudice.

JOGO AMISTOSO

Dia 12-10-41

A. A. Sucrére x A. A. Luiz de Queiroz ..Em Piracicaba, juiz Antonio Laino.

Em sua fase final o campeonato estadual de atletismo

A Federação Paulista de Atletismo dará prosseguimento na tarde de hoje ao certame maximo bandeirante — Realizar-se-ão tambem as provas do 1.o campeonato feminino do esporte-base — 100 e 400 metros rasos, as provas mais atraentes desta jornada — Como está constituido o programa e os recordistas das provas de hoje — Outros detalhes

Na tarde de hoje, nas dependencias do Clube de Regatas Tieté-S. Paulo a Federação Paulista de Atletismo fará disputar a segunda fase do Campeonato do Estado, certame que na sua primeira etapa já proporcionou resultados apreciaveis, além de dois recordes altamente significativos.

As provas que constituem o programa de hoje, levando-se em conta a alta classe dos principais titulares que nelas intervirão, por certo, irão constituir um espetaculo à altura do prestigio que o atletismo paulista logrou obter no cenario desportivo nacional.

Os nossos melhores velocistas estarão alinhados nas provas de 100 e 400 metros rasos, duas disputas que por si só constituirão atrativo para os admiradores do atletismo, considerando-se que os maiores valores nestas duas distancias comparecerão em grande fórma, com francas probabilidades de conseguirem indices tecnicos de valor.

Nos 100 metros rasos presenciaremos mais uma sensacional exibição do mais destacado "sprint" do continente no presente momento, numa corrida onde apenas terá que enfrentar os cronometros, realizando mais uma tentativa para a conquista de mais um recorde que irá enriquecer o seu invejavel cartel.

Bento de Assis, não resta duvida, vem registando "performances" notaveis nestes ultimos tempos, sendo a sua forma tecnica atual das melhores que conseguiu manter em toda a sua brilhante trajetoria através da historia do atletismo brasileiro e mesmo do continente.

Hoje, se tudo correr a contento, é bem possivel que Bento volte a ocupar as "manchettes" dos jornais, bisando o grande feito que logrou marcar na jornada que marcou a primeira etapa do certame maximo em que se empenham os principais clubes da capital, e apresenta como principais antagonistas as equipes do Esperia e do Paulistano.

A distancia de 400 metros rasos tambem irá reunir os especialistas mais em evidencia, salientando-se entre eles a figura de Di Pietro, o atleta que parece estar a caminho da conquista do recorde desta prova, transformando um resultado que ha 10 anos permanece no cartaz dos recordes.

Na verdade, este resultado já deveria ter sido modificado, levando-se em conta o progresso que logramos registar nas provas de velocidade no decorrer destes ultimos dez anos, impondo constantes modificações aos demais recordes, todos eles já de apreciavel qualidade.

E' preciso que ao menos nossos atletas cheguem a igualar o resultado que está de posse do argentino Anderson e do chileno Salinas, com a marca de 48"4, portanto, quatro decimos a menos que o recorde que Domingos Puglisi conseguiu naquela memoravel data do atletismo nacional.

Agenor, Di Pietro, Pini e outros elementos de comprovado valor estarão a postos na corrida de 400 metros rasos, oferecendo ao publico espectador do nobilitante esporte um espetaculo que corresponda amplamente ao esperado por todos aqueles que acompanham de perto a evolução do esporte-base em nosso país.

Nas provas de meio fundo e fundo, onde sempre lutamos com dificuldade, agora somos obrigados a registar mais uma lacuna, mercê da atitude assumida em prejuizo dos clubes da Liga Paulista de Atletismo, e, consequentemente, em prejuizo da nossa propria organização, enfraquecendo ainda mais as nossas modestas possibilidades.

Teremos para os 1.500 metros rasos um resultado que, possivelmente, não e afastará da casa dos 4'20", levando-se em conta que os principais especialistas que no momento podem ser apresentados pelos nossos clubes, todos eles terão que ser poupados para a corrida dos 5.000 metros, afim de cumprir a tradicional praxe nos campeonatos, ou seja, a de marcar pontos.

Nos 5.000 metros rasos presenciaremos o mesmo espetaculo desolador que nos foi dado assistir no dia 31 de agosto, quando na pista dos "vermelhinhos" era realizado o primeiro torneio inter-estadual, registando o primeiro ensaio dos brasileiros para o Pan-Americano de Buenos Aires.

Joaquim Gonçalves da Silva, do Paulistano, tem melhorado consideravelmente, esperando-se que Oda volte a defender as côres do Esperia, colocando o alvi-celeste com possibilidades de exito nesta prova, considerando-se que o Paulistano dispõe de muito mais probabilidades do que o lider da tabela de pontos.

Nas provas de campo as possibilidades entre as representações do Paulistano e do Esperia estão bem divididas, devendo o alvi-rubro se empenhar com afinco para poder desfazer a vantagem que os pupilos de Matula têm probabilidades de conseguir no transcorrer do programa da pista.

OS MINIMOS

Para as provas de campo que constituem a segunda parte do certame masculino a Federação Paulista de Atletismo estabeleceu os seguintes minimos:

	Metros
Salto em altura	1,60
Salto triplice	13,00
Arremesso do dardo	50,00
Arremesso do martelo	36,00

A CONTAGEM DE PONTOS

Ao finalizar o programa relativo à primeira fase do programa do Campeonato do Estado a ordem dos concorrentes era a seguinte:

	Pontos
1.o — Esperia	107
2.o — Paulistano	90
3.o — Saldanha (Santos) ..	34
4.o — Germania	22
4.o — Tieté-S. Paulo	22
5.o — Palestra	19
6.o — Corinthians	13
7.o — Alemã	2

CERTAME FEMININO

	Pontos
1.o — Germania	54
2.o — Palestra	33
3.o — Alemã	16
4.o — Tieté-S. Paulo	15
5.o — Corintians	2

O PROGRAMA

O programa organizado para a segunda parte do campeonato, cuja disputa terá lugar na tarde de hoje, subordinar-se-á ao seguinte horario:

	Horas
110 metros com barreiras, semi-finais, arremesso do martelo e arremesso do peso (moças)	14,00
400 metros rasos — preliminares, salto em altura	14,15
200 metros rasos (moças) — semi-finais	14,35
100 metros rasos P semi-finais, salto em extensão (moças) ..	14,50
1.500 metros rasos — final ..	15,05
110 metros com barreiras — final; arremesso do disco (moças)	15,20
400 metros rasos — semi-finais	15,35
100 metros rasos — final	15,50
200 metros rasos — (moças) — final	16,00
80 metros sobre barreiras (moças) — semi-finais, salto triplice	16,15
Revesamento 4x100 metros rasos — semi-finais; arremesso do dardo	16,20
5.000 metros rasos — final ..	16,45
400 metros rasos — final	17,10

(Continua na 18.ª página).

A proxima regata em Santo Amaro

Para a proxima regata que fará realizar em Santo Amaro, na raia "Guarapiranga", no dia 23 de novembro vindouro, a Federação do Remo de São Paulo organizou o seguinte programa oficial:

Qualquer classe — 2.000 metros

	Pareo
Às 10,00 horas — Auterrigues lisos a 4 c|patrão	1.o
Às 10,20 horas — Auterrigues a 2 s|patrão	2.o
Às 10,40 horas — Skiff	3.o
Às 11,00 horas — Auterrigues lisos a 2 c| patrão	4.o
Às 11,20 horas — Auterrigues lisos a 4 s|patrão	5.o
Às 11,40 horas — Double Skiff ..	6.o
Às 12,00 horas — Auterrigues a 8 c| patrão	7.o

NOTAS CARIOCAS

RIO, 11.

Uma importante rodada será realizada na tarde de amanhã, em prosseguimento ao campeonato carioca de futebol. Destaca-se pela sua importancia no desfecho do certame atual o embate Botafogo vs. Fluminense, que será travado no campo do primeiro, em General Severiano.

O premio alvi-negro jogará as suas ultimas esperanças na tabela, pois perdendo não poderá mais aspirar o titulo maximo na presente temporada. Ficará então distante do lider seis pontos, situação bem dificil de conseguir desfazer, pois o Fluminense, com menor numero de pontos, passará a desfrutar as vantagens dos insucessos da equip rubro negra, que julgemos um pouco dificil. Daí a forma porque o Botafogo terá de se conduzir no encontro de amanhã, procurando vencer o tricolor, para poder ficar em segundo, aguardando a hipotese de um fracasso do onze lider, para assumir a dianteira da tabela. Como se vê a partida para o Botafogo é de carater quasi decisivo, no caso de um derrota. O Fluminense, que se encontra com menos dois pontos perdidos que o seu contendor de amanhã, mesmo perdendo ainda continuará no segundo posto, em igualdade de condições co mo Botafogo. Portanto a sua posição na tabela é bem mais folgada, pois se sofrer um revez ainda permanecerá na vice liderança. Mas, por outro lado piorará, passando a ter quatro pontos de diferença do Flamengo, em vez de dois como tem atualmente. Nesse sentido o Fluminense terá de procurar com denodo os louros da vitoria, para poder continuar em condições de se sagrar campeão no corrente ano.

—— O lider jogará em Bangu' com o quadro local, que vem de sofrer seria derrota do Fluminense no mesmo local do embate de amanhã ha oito dias passados por 10x2. Mas o Flamengo não [illegible] de confiar demais no valor do seu conjunto, pois o quadro suburbano pode pregar uma [illegible]. Deve o quadro do Pirilo procurar lutar com todas as forças, na certeza de qeu o quadro local irá fazer todo o possivel para vence-lo. O jogo deve ter fases interessantes o resultado ao nosso ver redundará em mais uma vitoria para o Flamengo.

—— O Madureira receberá a visita do Vasco da Gama, que vem ultimamente agindo com grande acerto. Já vencedor uma vez este ano no campo do tricolor suburbano pela contagem minima, o gremio vascaino procurará confirmar o feito anterior e derrotar a equipe local, que desta vez pisará o gramado integrada de todos os seus valores. E' um encontro de responsabilidade para o conjunto cruzmaltino, que possue de fato um grande quadro e cuja conduta este ano frente aos quadros menores tem sido um fracasso. E confessamos que não nos surpreenderá se o Madureiro obtiver os lours oda vitoria no choque de amanhã em Conselheiro Galvão. Do Torneio Extra teremos mais uma partida, que será levada a efeito no campo do Bonsucesso, entre o quadro local e o do Canto do Rio. O embate deverá ter um transcurso equilibrado, agradando aos adeptos do association.

—— Os paulistas voltaram a brilhar na etapa de ontem, no campeonato brasileiro de esgrima, nas provas individuais de floretes. Venceram os bravos defensores das cores da Federação Paulista, quer nas provas masculinas, quer femininas. Nesta a srta. Ada Galluani venceu o certame e naquela o esgrimista Ferdinando Alessandro conquistou brilhantemente o primeiro logar. Como se vê São Paulo duplamente nas provas de florete. A classificação final do campeonato individual de florete foi a seguinte: 1.o lugar — Campeão, Ferdinando Alessandro, da Federação Paulitaé; 2.o lugar, Joaquim Couto Simões, do Rio; 3.o lugar, Adolfo Massini, do Rio; 4.o lugar, Rivardo Vagnotti, de São Paulo e 5.o lugar, Hugler Mott de São Paulo. Damas: 1.o logar, Ada Gallinari; 2.o lugar, Elena Muricchi; 3.o logar, Itala Gromer; 4.o logar, P. Schumin e 5.o ogar, Ligia Costa Braga, todas de São Paulo.

DE TUDO UM POUCO

SEGUNDO se noticia, a Federação Baiana já convocou os elementos que serão selecionados para o Campeonato Brasileiro de Futebol. São eles: Nova, Baiano, Lusitano, Bengalinha, Ferreira, General, Nilo, Durval, Cacuá, Viana Carmini, Maia, Herbert, Palmer e Siri. Segundo opinião dos tecnicos, a seleção deverá ser a seguinte: Nova; Balano e Lusitano; Bengalinha, Ferreira e General; Nilo, Durval, Cacuá, Viana e Carmini.

* * *

INFORMAÇÕES de Porto Alegre adeantam que se encontra naquela capital um emissario do Fluminense F. C., que ali foi com o fim de contratar os jogadores Antonio Magnones, do E. C. Pelotas; Ivo, arqueiro do São José, e Carlito, extrema esquerda do Internacional.

* * *

O CAMPEONATO paulista de futebol será encerrado domingo proximo com a disputa dos seus tres ultimos jogos, e que são os seguintes: Portuguesa de Esportes x Ipiranga, S. P. R. x Juventus e Santos x Portuguesa Santista.

* * *

ACHAM-SE abertas até o dia 20 do corrente, gratuitamente as inscrições a todos os amadores do Estado que queiram tomar parte no campeonato paulista de pugilismo amador.

O regulamento será publicado dentro em breve, e as inscrições deverão ser feitas na séde da F. P. P., à rua dos Gualanazes, 1112, às 2.as, 4.as e 6.as feiras, das 20 às 22 horas.

Os vencedores do campeonato serão os indicados para disputar o Campeonato Brasileiro de Pugilismo Amador.

* * *

A POSIÇÃO dos concorrentes ao campeonato paulista, na tabela de pontos perdidos, é presentemente a seguinte:

1.o — Corintians	3
2.o — S. Paulo	9
3.o — Palestra	10
4.o — Port. Esportes	18
4.o — S. P. R.	18
5.o — Santos	20
6.o — Espanha	22
7.o — Port. Santista	23
8.o — Ipiranga	24
9.o — Juventus	26
10.o — Comercial	33

* * *

SOB O PATROCINIO da Federação Paulista de Ciclismo e Motociclismo, serão levadas a efeito hoje, as provas do Campeonato Paulista Individual de Resistencia de 1941, no percurso S. Paulo-S. Roque-S. Paulo.

Aquela entidade tomou todas as providencias para que a prova, já por duas vezes adiada devido ao mau tempo, seja levada a efeito com qualquer tempo.

* * *

INICIOU-SE a temporada de box de Chicago com a vitoria do pugilista negro Bob Montgomery, de Filadelfia, candidato ao titulo de campeão mundial de pesos leves, o qual derrotou Davey Day, de Chicago.

A vitoria de Montgomery foi obtida por nocaute aos dois minutos e meio do primeiro "round".

Sete destacadas poldras nacionais de tres anos medirão forças hoje à tarde no premio classico «BARÃO DE PIRACICABA»

O "PREMIO IMPRENSA" UM DOS MAIS ATRAENTES PAREOS DO PROGRAMA --- AS CORRIDAS DE HOJE NO HIPODROMO BRASILEIRO

Com o programa destinado à sua tarde turfista de hoje, o melhor, sem duvida, de todos os que já temos tido nos "meetings" de Cidade Jardim, é de se prevêr que o Jockey Clube venha a alcançar nesse festival, um dos seus mais expresivos sucessos. Composto de nove carreiras, todas com grande numero de concorrentes e estes com suas possibilidades criteriosamente equilibradas, tudo leva a crer que suas disputas serão das mais emocionantes, capazes mesmo de satisfazer os mais exigentes dos nossos turfistas.

O premio classico "Barão de Piracicaba", prova de maior significação desse programa, que será corrido em 1.800 metros por poldras nacionais de três anos, fará alinhar no "starting-gate" sete destacadas representantes da turma, quasi todas com qualidades para pretenderem a supremacia no lote e que se empenharão, certamente, em luta titanica para bem merecerem da confiança que inspiram a seus responsaveis e seus partidarios.

Como de costume, damos a seguir nossos informes sobre as possibilidades dos competidores desses nove pareos:

1.º PAREO — 1.500 METROS

(Pista de grama)

EMERO — (Pierre Vaz, 55 quilos) — Perdeu domingo ultimo para Ukase e Bright, num bom terceiro lugar. Pode vencer, sem causar surpreza.

UVENTO — (A. Gutiérrez, 55 quilos) — Depois de longo periodo de cura reaparecerá em regular estado. Achamos entretanto que ainda é cedo...

CARBONCITO — (González, 55 quilos) — Estréia como favorito e isso justificado pelos seus magnificos trabalhos. Dificilmente será derrotado.

BRIGHT — (Timoteo, 55 quilos) — Vem melhorando de corrida para corrida. E' o mais perigoso concorrente de Carboncito, segundo a catedra.

UGRINGO — (Garrido, 55 quilos) — Não deve, por enquanto, pretender grande coisa.

CURIOSA — (Nascimento, 53 quilos) — Fracassou domingo ultimo. Contiu'a porém em ótimo estado e poderá atuar com destaque.

2.º PAREO — 1.300 METROS

(Pista de areia)

OPERINA — (González, 54 quilos) — E' a grande favorita.

OBERTY — (Garrido, 50 quilos) — Irá fazer corrida para sua companheira.

DARIO — (P. Vaz, 54 quilos) — Pela maneira como venceu domingo ultimo, é candidato dos mais credenciados.

AZULÃO — (Timoteo, 54 quilos) — Correu bem na ultima vez. Não deve ser desprezado de todo.

GERIVA' — (A. Artur, 57 quilos) — E' o mais sério adversario depois de Operina. Deverá formar a dupla.

ARTIGLIO — (O. Palacci, 55 quilos) — Um bom azar.

CABREU'VA — (A. Nobrega, 51 quilos) — Embora muito leve, tem pouca chance.

SIMPLESINHA — (H. Molina, 50 quilos) — Vem de dois segundos lugares consecutivos. Deve ser olhada como uma das forças.

MERCI — Não correrá.

OSCARITA — (F. Fernandes, 45 quilos) — Nem leve como vai acreditamos em suas possibilidades.

3.º PAREO — 1.300 METROS

(Raia de grama)

XACOCO — (A. Rosa, 53 quilos) — Vem atuando otimamente. Em pista de areia corre muito mais que na de grama. Força destacada.

RIGOROSO — (Xisto Gutiérrez, 56 quilos) — Irá fazer corrida para Iatagano.

ATAQUE — (G. Sibik, 58 quilos) — Correu muito domingo ultimo. E' adversario de respeito.

ITANINO — (Timoteo, 55 quilos) — Continua no bom estado com que tem sido apresentado ultimamente. Deverá correr com destaque.

ITALIBRE — (L. Lobo, 55 quilos) — Fracassou domingo ultimo muito embora fosse depositario de confiança por parte de seus responsaveis. Não deve ser posto à margem.

GANDAIA — (A. Tucillo, 55 quilos) — Ainda não nos inspira confiança.

ATALIBA — (A. Vasquez, 50 quilos) — Sem grandes pretensões.

ASTRAKAN — (H. Molina, 49 quilos) — Vai muito leve, e tem ótimos privados. Competidor dos mais credenciados.

ADAGIO — (J. Montanha, 55 quilos) — Anda bem e muito deverá auxiliar seu companheiro de "poule".

4.º PAREO — 1.800 METROS

(Pista de areia)

LUMINALVA — (Nascimento, 56 quilos) — Tem bons trabalhos e seus responsaveis têm fé em suas possibilidades.

CARESTE — (González, 54 quilos) — Está em ótimo estado e sua vitoria é esperada por muitos "sabidos".

CHANSON — (A. Vasquez, 53 quilos) — Estréia com grande "chance". E' a nossa indicação para o primeiro posto.

TENIA — (P. Vaz, 59 quilos) — Vai muito sobrecarregada o que lhe tira em muito, a "chance".

UINANA — (Garrido, 51 quilos) — Vai leve e com bons privados. Não deve ser desprezada pelos azaristas.

BELA ESPERANÇA — (Timoteo, 56 quilos) — Não acreditamos em suas possibilidades nesta companhia.

ULTRA VIOLETA' — (A. Gutiérrez, 57 quilos) — Veio do Rio em magnifico estado e é indicada como uma das mais serias competidoras.

5.º PAREO — 1.500 METROS

(Pista ed areia)

MARAPE' — (P. Vaz, 55 quilos) — Não correspondeu domingo ultimo. Achamos porém que deverá ser olhado como um dos mais perigosos competidores. Pode vencer.

BOIPEBA — (J. Altran, 50 quilos) — Muito embora leve pouco peso, não acreditamos que possa mais que ajudar seu companheiro de numero.

MINORA' — (A. Gutiérrez, 54 quilos) — E' nossa indicação para o primeiro posto.

BELARIVA — (A. Altran, 56 quilos) — Reentrará sem grandes pretensões.

ZAKARIA — (Nascimento, 55 quilos) — Não tem corrido mal nas ultimas apresentações e poderá figurar com destaque.

ARMOUR — (O. Palacci, 56 quilos) — Tem corrido mal. Só mesmo como azar.

6.º PAREO — 1.609 METROS

(Pista de areia)

EFIRA — (Garrido, 50 quilos) — Vai leve e está em ótimas condições. Não deverá surpreender sua vitoria.

GALICO — (González, 57 quilos) — Tem sido muito jogado. Haverá razão para isso, depois da figura agagadissima (ultimo) que fez domingo ultimo?...

SPARTANO — (A. Artur, 53 quilos) — Pouco deverá pretender.

BLUES — (González, 57 quilos) — Continua em ótimo estado. E' o favorito do pareo e dificilmente deixará de corresponder.

IATAGANO — (Nascimento, 55 quilos) — Subiu de turma mas ainda assim deve ser considerado uma das forças, dado o magnifico estado que apresenta.

PAULETTE — (N. Pereira, 51 quilos) — Apesar de não correr ha muitos meses, vai muito leve e poderá atuar com destaque.

BRAZADOR — (L. Lobo, 52 quilos) — Correu bem domingo ultimo. Deverá fazer carreira melhor pois que progrediu esta semana.

MIDAS — (H. Molina, 56 quilos) — Correu mal na ultima reunião. Não cremos em suas possibilidades, no momento.

EGALO — (A. Rosa, 57 quilos) — Pouco sabemos de seu estado pois que veio recentemente da Gavea. Se pegar bem a raia, poderá aparecer no final.

ESPIO'N — (P. Vaz, 54 quilos) — Nas condições do precedente.

7.º PAREO — 1.609 METROS

(Pista de areia)

GOOD GOOD — (Nascimento, 55 quilos) — Foi muito jogada, sinal de que é depositaria de muita fé, da parte de seus responsaveis.

TAITA — (O. Palacci, 57 quilos) — Animal que já evidenciou ser falso. Trabalha bem e fracassa na corrida. Se dér para correr poderá fazer uma surpreza.

HUEQUEN — (A. Rosa, 57 quilos) — E' uma das forças, a julgar-se pela espetacular chegada que produziu domingo ultimo.

VIHUELA — (P. Vaz, 53 quilos) — Corre muito mais em pista de areia. Não deve se rdesprezada.

MAEZTU' — (González, 56 quilos) — Obteve expressiva vitoria na ultima reunião. Poderá repetir.

PERNAMBUCO — (A. Gutiérrez, 57 quilos) — Na estréia não convenceu. Não parece ter grandes pretensões.

POMBIQ — (A. Molina) — Nas mesmas condições que o precedente, apesar de ter aprontado bem.

CON FULL — (A. Tucillo, 57 quilos) — Competidor modesto. Parece ser apenas ligeiro.

ZAMBRAN — (J. Altran, 53 quilos) — Mais ou menos das possibilidades de Con Full.

8.º PAREO — 1.800 METROS

(Pista de grama)

FURTIVITO — (L. Acuña, 55 quilos) — Já demonstrou ser um dos mais valiosos componentes de sua turma. Seus responsaveis têm grande fé em sua vitoria.

DREAMER — (Timoteo, 55 quilos) — Em ótimo estado. Reforça muito a "poule" n.o 1.

GRAND SLAM — (A. Artur, 58 quilos) — Vai muito pesado mas tem qualidades para vencer.

TRUNFO — (A. Gutiérrez, 55 quilos) — Reaparece em estado impressionante.

MARTES — (Nascimento, 53 quilos) — A companhia é forte e não cremos possa repetir sua façanha de domingo ultimo sobre sua turma.

AGUATERO — (A. Rosa, 55 quilos) — Se correr na frente, poderá figurar com destaque.

ALONE — (A. Molina, 55 quilos) — Se sair bem é um perigo.

TENOR — (A. Vasquez, 52 quilos) — Anda em muito boa forma. Não será dificil sua vitoria.

FAVIUS — (O. Palacci, 49 quilos) — Não tem grande "chance".

SIMPATICO — (P. Vaz, 55 quilos) — Chegou ha pouco do Rio onde correu sem grande destaque. Competidor sem grandes pretensões.

9.º PAREO — 1.400 METROS

(Pista de areia)

LEGIONORA — Não correrá.

VELONORA — (A. Artur, 53 quilos) — Nesta distancia é um perigo.

CONCRETO — (Timoteo, 54 quilos) — Nas mesmas condições que sua companheira de "poule".

BRAMANE — (F. Fernandes, 47 quilos) — Leve como vai, é um bom azar.

VALONIA — (O Palacci, 52 quilos) — Vem melhorando de corrida para corrida, e não deve ser de todo posta à margem.

OPALINO — (J. Montanha, 52 quilos) — Não é competidor dos mais fortes.

ESTELITA — (P. Vaz, 52 quilos) — Esteve parada muito tempo. Pouco deve pretender.

ECLITICO — (A. Nobrega, 49 quilos) — Obteve duas vitorias consecutivas e bem poderá conseguir mais uma. Seu estado continu'a impecavel.

TAMBORIL — (Olavo Rosa, 50 quilos) — Sem maior "chance" que da ultima vez.

FETICHE — (Garrido, 54 quilos) — Nem mesmo como azar.

ARAK — (H. Molina, 49 quilos) — Força que se impõe. E' a nossa indicação para o primeiro posto.

CAMPO REAL — (N. Pereira, 56 quilos) — Tem atuado com regularidade, sempre aparecendo entre os primeiros. Não deve ser desprezado.

ATRAZADO — (A. Altran, 58 quilos) — Nesta companhia, se estiver em estado, não deverá causar estranheza sua vitoria.

PALPITES DO "CORREIO PAULISTANO"

CARBOMCITO — Bright — Curiosa
OPERINA — Gerivá — Dario
XACOCO — Astrakan — Ataque
CHANSON — Careste — Ultra Violeta.
MINORA' — Efira — Galico
BLUES — Iatagan — Paulette
HUEQUEN — Maeztu' — Good Good
FURTIVITO — Alone — Dreamer
ARAK — Eclitico — Velonora

OS ESTREIANTES DE AMANHÃ

Alistados para a corrida de amanhã no Hipodromo Paulistano, farão suas estréias os seguintes animais:

CARBONCITO, masculino, zaino, 3 anos, São Paulo, por Trinidad e L'Atlantique. Criador e proprietario, sr. Lineu de Paula Machado. Tratador, Francisco Bento de Oliveira.

CHANSON, feminina, castanho, 3 anos, São Paulo, por Trinidad e Tutrix, de criação do sr. Lineu de Paula Machado. Tratador, Andrés Molina.

O INVICTO CARDUCCI SO' REAPARECERA' NO PROXIMO ANO

A "afición" turfista do Rio e desta capital mostrou-se decepcionada com a ausencia do potro Carducci, no classico "Conde de Herzberg", prova basica de amanhã no Prado da Gavea.

Sobre ser invito, o filho de Formasterus mostrára tal valor nos compromissos anteriores, que o titulo de "crack" da geração logo lhe foi unanimemente adjucado. Todos, pois, estavam ansiosos para revêr o valente potrinho e não esconderam a decepção experimentada quando se tornou conhecida a organização do pareo classico de amanhã.

O mais lamentavel, porém, é que Carducci foi vitima de sério contratempo, que o afastará das atividades turfisticas até a temporada de 1942. O neto de Asterus foi urgentemente enviado para o haras onde nasceu, afim de ser submetido a um longo periodo de repouso.

PROGRAMA E MONTARIAS PARA A REUNIÃO DE HOJE

1.o pareo — Premio "INITIUM" — 13,15 horas — 10:00$ e 2:000$ — Distancia 1.500 metros:

			Quilos
	1	Esmero, P. Vaz	55
	„	Uvento, A. Gutierrez	55
	2	Carboncito, Gonzales	55
	3	Bright, Timoteo	55
4	4	Ugringo, B. Garrido	55
	5	Curiosa, Nascimento	53

2.o pareo — Premio "EXPERIENCIA" — 13,40 horas — 4:000$, 800$ e 400$ — Distancia 1.300 metros:

			Quilos
1		Operina, Gonzalez	54
„		Oberty, B. Garrido	50
2	2	Dario, P. Vaz	54
	3	Azulão, Timoteo	54
3	4	Gerivá, A. Artur	57
	5	Artiglio, O. Palaci (ap.)	55
	6	Cabreuva, Nobrega (ap.)	51
4	7	Simplesinha, Molina (ap.)	50
	8	Mercí, X.X.	58
	„	Oscarita, Fernandes (ap.)	45

3.o pareo — Premio "EXCELSIOR" — 14,05 horas — 4:000$ e 800$ — Distancia 1.300 metros:

			Quilos
1		Xacoco, A. Rosa	53
„		Rigoroso, X. Gutierez	56
2	2	Ataque, G. Sibick (ap.)	58
	3	Itanino, G. Sibick (ap.)	58
3	4	Italibre, L. Lobo	55
	5	Gandaia, A. Tucilo (ap.)	55
4	6	Ataliba, A. Vasques	50
	7	Astrakan, H. Molina (ap.)	49
	„	Adagio, J. Montanha	55

4.o pareo — Premio "BARÃO DE PIRACICABA" — 14.30 horas — 12:000$ 2:400$ e 600$ — 5 o|o ao criador (decreto 24.646) — Distancia 1.800 metros:

			Quilos
1		LUMINALVA Nascimento	56
2	2	CARESTE, Gonzalez	54
	3	CHANSON, A. Vasquez	53
3	4	THENIA, P. Vaz	59
	5	UINANA, B. Garrido	51
4	6	BELA ESPERANÇA, Timoteo	56
	7	ULTRA VIOLETA, Gutierez	57

5.o pareo — Premio "MISTO" — 15 horas — 5:000$ e 1:000$ —Distancia 1.500 metros:

			Quilos
1		Marape, P. Vaz	55
„		Boipeba, J. Altran (ap.)	50
2	2	Minorá, A. Gutierrez	54
	3	Bellariva, A. Atlan (ap.)	56
3	4	Zakaria, Nascimento	55
	5	Armour, O. Palaci (ap.)	56
4	6	Efira, B. Garrido	50
	7	Gallico, Gonzalez	57
	„	Spartano, A. Artur	53

6.o pareo — Premio "COMBINAÇÃO" — 15,30 horas — 5:000$ e 1:000$ — Distancia 1.609 metros:

			Quilos
1		Blues, L. Gonzalez	57
2	2	Yatagano, Nascimento	55
	3	Paulette, N. Pereira (ap.)	51
3	4	Brazador, L. Lobo	52
	5	Midas, H. Molina (ap.)	56
4	6	Egalo, A. Rosa	57
	7	Espión, P. Vaz	54

7.o pareo — Premio "EMULAÇÃO" — 16,05 horas — 5:000$, 1:000$ e 500$ — Distancia 1.609 metros:

			Quilos
1	1	Good Good, Nascimento	55
	2	Taita, O. Palaci (ap.)	57
2	3	Huequen, A. Rosa	57
	4	Vihuela, P. Vaz	53
3	5	Maeztú, Gonzalez	56
	6	Pernambuco, A. Gutierrez	57
4	7	Pombiq, A. Molina	57
	8	Con Full, A. Tucilo (ap.)	57
	9	Zambran, J. Altran (ap.)	53

8.o pareo — Premio "IM- — 10:000$, 2:000$ e 1:000$ — Distancia 1.800 metros:

			Quilos
1		Furtivito, L. Acuna (ap.)	55
„		Dreamer, Timoteo	55
2	2	Grand Slam, A. Atur	58
	3	Trunfo, A. Gutierrez	55
3	4	Martes, Nascimento	53
	5	Aguatero, A. Rosa	55
	6	Alone, A. Molina	55
4	7	Tenor, A. Vasques	52
	8	Favius, O. Palaci (ap.)	49
	9	Simpatico, P. Vaz	55

9.o pareo — Premio "SUPLEMENTAR" — 17,20 horas — 5:000$, 1:000$ e 500$ — Distancia 1.400 metros:

			Quilos
1	1	Legionora, XX.	52
	„	Velonora, A. Artur	53
	„	Concreto, Timoteo	54
	2	Bramane, Fernandes (ap.)	47
2	3	Valonia, O. Palaci (ap.)	52
	„	Opalino, J. Montanha	52
	4	Estelita, P. Vaz	52
3	5	Ecliptico, Nobrega (ap.)	49
	6	Tamboril, O. Rosa (ap.)	50
	7	Fetiche, B. Garrido	54
4	8	Arak, H. Molina (ap.)	49
	9	Campo Real, Per. (ap.)	56
	10	Atrasado, Altran (ap.)	58

Observação:

Os premio "BARÃO DE PIRACICABA"", "IMPRENSA" e "INITIUM", serão disputados na pista de GRAMA e os restantes na de AREIA.

JOCKEY CLUBE BRASILEIRO

PROMETE UM DESENROLAR EMPOLGANTE A DISPUTA DO PREMIO CLASSICO CONDE DE HERBERG — O PAREO DE AMADORES — AS DEMAIS PROVAS DO PROGRAMA

RIO, 11 (Da nossa sucursal — Via Vasp) — A reunião da tarde de amanhã no Hipodromo Brasileiro deverá ter um grande exito, pois o programa magnifico que se organizou para a referida festividade, assim leva a crer. Do festival faz parte o premio classico "Conde de Herzberg", o "Criterium" de potros, que possue este ano um campo numeroso, formado dos melhores parelheiros que militam atualmente entre nós. Carduci, que vem demonstrando ser o "crack" da geração, não participará da corrida e de São Paulo não veio Cognac, outro animal de grande classe, que é atualmente o melhor potro de 3 anos que corre no Hipodromo da Cidade Jardim. Mas mesmo com a ausencia desess fortes competidores, o campo da prova estão bem constituidos e está despertando grande ansiedade nas rodas turfisticas da metropole. Da, se pode prever um grande sucesso no "meeting" de amanhã no campo da Gavea. Outro grande atrativo da reunião será o pareo dedicado à Sociedade Hipico Brasileira, no qual participarão dez pilotos amadores, que conduzirão parelheiros de certo destaque em nossas pistas. Dado o peso com que atuarão em face do "handicap" organizado, o pareo se apresenta bem interesante, pois as forças assim se rivalizam, ficando o mundo apostador em serias dificuldades para saber quem será o vencedor. As demais provas estão bem formadas e em seguida faremos numa rapida analise as indicações dos provaveis vencedores em cada carreira.

1.a prova — Premio "Embaixador Carlos Yozano y Lozano" — 1.400 metros.

Entre Elim e a parelha Escoteiro-Edilis deverá estar o vencedor da prova. Preferimos o primeiro, que livre das emoções da estreia, o que não nos surpreenderá a sua vitoria.

2.a prova — Premio "20 de Julho" — 1.200 metros.

Maconsito se confirmar o seu segundo logar para Amora, é o mais provavel vencedor do pareo. Cabinda que correu apreciavelmente domingo passado, tem condições agora para formar a dupla. Raf e Erix são os azares que se impõe. O primeiro melhorou muito depois da ultima corrida e Erix é adversario de primeiro plano, pois a turma agora é mais fraca. Do estreante Robusto falam muito .E' um filho de Belfort, que vae estrear bem trabalhado.

3.a prova — Premio "7 de Agosto" — 1.400 metros.

Cedro é o nosso preferido na terceira carreira. Botucatu' reaparece em regulares condições e como corria em turma muito mais fortes, pode muito bem fazer logo as pazes com o vencedor. Souvenir corria com animais de mais clases e se tiver estado, deve entrar placé. Bonita como azar não é de todo má.

4.a prova — Premio "Sociedade Brasileira" — 1.400 metros.

Este é o pareo de amadores. Faremos os nossos prognasticos pela conduta dos animais concorrentes. Plumazo é a força da carreira não obstante o peso que levará. Odax e Falar Day se perfilham a seguir como mais serios adversarios do favorito. Guapé é um azar bem aceitavel.

5.a prova — Premio "Chanceller Luiz Lopes Mesa" — 1.500 metros.

Cajoaí deve ganhar a prova, se confirmar o seu segundo paar Cifrinha. Taço é o mais serio concorrente da defensora da jaqueta ouro e costuras azuis. Mildora tem melhorado muito e como candidato ao placé é bem apontada. Bounty é um promissor filho de Pure Boy, que não deve ser desprezado nas apostas. Bonitinha se o terreno estiver seco, é rival de primeiro plano.

6.a prova — Premio "Bogotá" — 1.200 metros.

Biri Biri nnma tudma camarada, deve repetir o seu triunfo de sabado 4 do corrente. Bolido, dada a distancia, se pular bem, pode atrapalhar as pretenões do favorito. Tamoyo é o melhor placé da carreira e no caso de luta pode ganhar. Tem contra si a distancia. Rapide zleve como vae, pode srupreender os catedraticos. Ojos Negros se o terreno se conservar pesado, é concorrente de respeito.

7.a prova — Premio classico "Conde de Herzzerg" — 1.600 metros.

A parelha Carpincho-Checker domina o campo da prova ao nosso ver. O primeiro deve ser o laureado e o seu faixa tem possibilidades de formar a dupla. Criolan aprontou magnificamente e não deve ser desprezado nas apostas. E' o mais credenciado para entrar na dupla. Amoroso vae reaparecer bem reparado e no placé é bem indicado. De Spitfire diremos que só no terreno seco tem possibilidades.

8.a prova — Premio "Santander" — 1.800 metros.

Isolda, se a pista estiver pesada, é autentica barbada ao nosso ver. Corre muito na lama a filha de Caboclo. Cami e Grã Fifi são os mais fortes candidatos ao segundo posto. Este tem positivado ser de corrida e o outro terá forosamente de ir para o sacrificio, ajudando a sua companheira Isolda. Bonheur leve como vae, é um perigo. Não o desprezem leitores. Se adata muito bem o descendente de Coronel Eugenio á pista pesada.

O PROGRAMA DA REUNIÃO DE HOJE

1.a — Premio "EMBAIXADOR CARLOS LOZANO" y LOZANO" — A's 13 horas — 1.400 metros — 10:000$:

			Quilos
1	1	Elim, G. Costa	55
2	2	Acayá, J. Canales	53
	3	Ipané, sem joquei	53
3	4	Tupan, sem joquei	55
	5	Miss, Kay, sem joquei	53
4	6	Escoteiro, A. Henriques	55
	„	Edilis, W. Cunha	55

2.a — Premio "20 DE JULHO" — A's 13,30 horas — 1.200 metros — 10:000$:

			Quilos
1	1	Maconosito, sem joquei	55
	2	Raf, sem joquei	55
2	3	Erix, sem joquei	55
	4	Garupa, sem joquei	53
	5	Robusto, L. Leighton	55
3	6	Cabinda, J. Canales	53
	7	Damara, I. de Souza	53
	8	Tabaúna, sem joquei	53
4	9	Valeriano, L. Benitez	55
	10	Peráu, S. Batista	53
	11	Ufania, R. Freitas	53

3.a — Premio "7 DE AGOSTO" — A's 14,05 horas — 1.400 metros — 6:000$:

			Quilos
1	1	Cedro, L. Benitez	56
2	2	Bonita, A. Araujo	54
	3	Capoeira, R. Silva	54
3	4	Botucatú, S. Batista	56
	5	Ampel, E. Silva	54
4	6	Souvenir, R. Freitas	56
	7	Boleador, sem joquei	56

4.a — Premio "SOCIEDADE HIPICA BRASILEIRA" (para amadores) — A's 14,40 horas — 1.400 metros — 8:000$:

			Quilos
1	1	Uraquitan, N. Azevedo	63
	2	Blue Boy, F. Alencar	63
2	3	Plumazo, R. Marinho	73
	4	Guapé, Salv. Santoro	64
3	5	Fair Day, Gilberto Vale	70
	6	Valerius, Vald. Werneck	66
	7	Mondesir, C. Valguaredo	63
4	8	Odax, José R. Alencar	73
	9	Marabout, Antonio Faria	59
	10	Galantre, Miguel Faria	60

5.a Premio "CHANCELER LUIZ LOPEZ MESA" — 1.500 metros — 10:000$ — A's 15,20 horas:

			Quilos
1	1	Taco, sem joquei	55
	2	Tres Corações, R. Freitas	55
2	3	Cajoaí, J. Zuniga	53
	4	Cuscu's, D. Ferreira	55
3	5	Bonitinha, A. Araujo	53
	6	Bounty, G. Costa	55
4	7	Ustrio, J. Morgado	55
	8	Mildora, J. Canales	53

6.a — Premio "BOGOTA'" — A's 16 horas — 1.200 metros — 6:000$ — "Betting":

			Quilos
1	1	Biri Biri, R. Freitas	50
	2	Carapuça, H. Soares	48
2	3	Bolido, J. Zuniga	58
	4	Bracobi, sem joquei	48
3	5	Tamoio, L. Leighton	54
	6	Polo, R. Benitez	50
4	7	Rapidez, sem joquei	48
	8	Guajirú, sem joquei	50
	9	Ojos Negros, C. Brito	50

7.a — Premio Classico "CONDE DE HERZBERG" — 1.600 metros — 30:000$ — "Betting" — A's 16,40 horas:

			Quilos
1	1	Criolan, S. Batista	55
	2	Ugelo, sem joquei	55
2	3	Rio Casca, sem joquei	55
	4	Amoroso, J. Nascimento	55
3	5	Exeter, G. Costa	55
	6	Spitfire, W. Andrade	55
4	7	Carpincho, J. Zuniga	55
	„	Checker, D. Ferreira	55

8.a — Premio "SANTANDER" — A's 17,20 horas — 1.800 metros — 10:000$ — — "Betting":

			Quilos
1	1	Gran Fifi, S. Bat'sta	54
2	2	Viola, sem joquei	51
	3	Bonheur, J. Zuniga	49
3	4	Atys, S. Godoi	51
	5	Rami, sem joquei	54
4	6	Cami, G. Costa	50
	„	Isolda, R. Freitas	58

OS ESTREANTES DA REUNIÃO DE HOJE

Na reunião de hoje farão as suas estréias os seguintes parelheiros:

EDILIS, masculino, alazão, 3 anos, S. Paulo, por Taciturno e Solena, de criação do sr. A. J. Peixoto de Castro e propriedade do sr. Rubens Antunes Maciel.
Tratador: Levy Ferreira.

ESCOTEIRO, masculino, castanho, 3 anos, Pernambuco, por Jacques Emile Blanche e Escolastica, de ciração do sr. F. J. Lundgren e propriedade do sr. Rubens Antunes Maciel.
Tratador: Levy Ferreira.

UFANIA, feminino, castanho, 3 anos, São Paulo, por Violator e Beatrice, de criação dos srs. E. e A. Assunção e propriedade do sr. Paulo Cintra.
Tratador: Osvaldo Feljó.

ROBUSTO, masculino, castanho, 3 anos, São Paulo, por Belfort e Maruicha, de criação do sr. Rodolfo Lara Campos e propriedade do sr. Jorge Jabour.
Tratador: Alvaro Rosa.

TABAÚNA, feminino, alazão, 3 anos, Minas Gerais, por Côte d'Azur e Desmina, de criação do Serviço de Remonta e Veterinaria do Exercito e propriedade do "stud" Iracema de Medeiros.
Tratador: Pedro Gusso.

—:✼:—

PROJETO DE INSCRIÇÕES PARA OS GRANDES PREMIOS, CLASSICOS E PAREOS DE ANIMAÇÃO A SEREM REALIZADOS NO HIPODROMO PAULISTANO EM 1942, E GRANDES PREMIOS CONSAGRAÇÃO, IPIRANGA, DIANA E DERBY PAULISTA DE 1943, E CONSAGRAÇÃO DE 1944

Janeiro:

4 — Premio "Antonio Prado" — 20:000$, 4:000$ e 1:000$ — Distancia 2.000 metros — Produtos de qualquer país, sem vitoria em premio de 60 contos ou maior no país, em pareos de animais de qualquer procedencia. Pesos da tabela com descarga de 2 quilos. Sobrecarga de 2 quilos aos ganhadores no país de provas de 30 contos, de 3 quilos aos ganhadores de provas de 40 e de 4 quilos aos ganhadores de provas de 50 contos ou maior. Descarga de 2 quilos aos que, tendo corrido no hipodromo paulistano 2 ou mais vezes, hajam entrado no país ha mais de cionais sem vitoria classica no país. de provas classicas.

11 — Classico "Imprensa" — 15:000$ 3:000$ e 750$ — Distancia 2.000 metros — Produtos de 3 anos. Pesos da tabela com descarga de 3 quilos aos nacionais sem vitoria classcia no país. (Sobrecarga do Codigo).

18 — Premio "Piratininga" — 20:000$, 4:00$ e 1:000$ — Distancia 2.400 metros — Produtos nacionais de 4 e mais anos. Pesos da tabela. Sobrecarga de 1 quilo para cada 10 contos ou fração acima de 100 contos de premios ganhos no país, e, aos que já tiverem corrido no hipodromo paulistano, descarga de 1 quilo para cada 10 contos abaixo de 100.

25 — Premio "25 de Janeiro" — 20:000$, 4:000$ e 1:000$ — Distancia 2.000 metros — Eguas de qualquer país. Pesos da tabela com descarga de 2 quilos, e de mais 2 às que tendo entrado no país ha mais de 1 ano já tenham corrido no hipodromo paulistano sem vitoria em prova classica no país destinada a animais de qualquer procedencia.

25 — Premio "Hipodromo Paulistano" — 15:000$, 3:000$ e 750$ — Distancia 1.609 metros — Produtos nacionais de 3 anos, que não tenham ganho no país mais de 40 contos em premios. Peso da tabela com sobrecarga de 1 quilo, para cada 5 contos ou fração acima de 20 contos de premios; e, aos que já tiverem corrido no hipodromo paulistano, descarga de 1 quilo, para cada 5 contos abaixo de 20.

Fevereiro:

1 — Grande Premio "São Paulo" — 200:000$, 40:000$ 10:000$, e 5:000$ — Distancia 3.200 metros — Produtos de qualquer país. Pesos da tabela com descarga de 2 quilos. (Sobrecarga de 5 quilos no vencedor desta prova).

8 — Premio "Rafael de Barros Filho" — 15:000$ 3:000$ e 750$ — Distancia 800 metros — Poldros nascidos no Estado de São Paulo desde 1.o de julho de 1939 a 30 de junho de 1940, apresentados na Exposição-Feira promovida pelo Jockey Clube em 6 de setembro de 1941.

8 — Premio "Eleuterio Prado" — 15:000$, 3:000$ e 750$ — Distancia 800 metros — Poldras nascidas no Estado de São Paulo desde 1.o de julho de 1939 a 30 de junho de 1940 apresentadas na Exposição-Feira promovida pelo Jockey Clube, em 6 de setembro de 1941.

22 — Grande Premio "Jockey Clube" — 60:000$, 12:000$ e 3:000$ — Distancia 3.000 metros — Produtos de qualquer país. Pesos da tabela com descarga de 2 quilos. Sobrecarga de 6 quilos ao vencedor do Grande Premio São Paulo deste ano.

Março:

1 — Grande Premio "Consagração" — 25:000$, 5:000$ e 2:500$ — Distancia 3.000 metros — Produtos nascidos e criados no Estado de São Paulo desde 1.o de julho de 1938 a 30 de junho de 1939. (3.a prestação 125$ para cada um dos dois primeiros inscritos — 62$500 para cada um dos dois seguintes e 31$250 para cada um dos demais inscritos do mesmo proprietario.

Março

8 — Premio "Velocidade" — 20:000$ — 4:000$ e 1:000$ — Dist. 1.000 mts. — Eguas de qualquer país. Pesos da tabela com descarga de 2 quilos. Sobrecarga de 3 quilos às de 4 e mais anos vencedoras de provas classicas no país e descarga de 3 quilos às nacionais sem vitoria classica no país.

15 — Grande Premio "14 de Março" — 50:000$ — 10:000$ e 2:500$ — Dist. 2.400 mts. — Produtos de qualquer país. Tabela com descarga de 2 quilos. Sobrecarga de 6 quilos ao vencedor do Grande Premio S. Paulo" e de 4 quilos ao vencedor do Grande Premio "Jockey Clube" deste ano.

29 — Premio "Rafael de Aguiar" — 15:000$ — 3:000$ e 750$ — Dist. 1.800 mts. — Produtos nacionais de 3 anos que não tenham ganho no país mais de 60 contos em premios. Peso da tabela com sobrecarga de 1 quilo, para 5 contos ou fracção acima de 30 contos de premios; e, aos que já tiverem corrido no hipodromo paulistano, descarga de 1 quilo para cada 5 contos abaixo de 30.

Abril

5 — Grande Premio "Governador do Estado" — 40:000$ — 8:000$ e 2:000$ — Dist. 2.000 mts. — Produtos de qualquer país. Pesos da tabela com descarga de 2 quilos, e de mais 2 anos que tendo corrido nos Grandes Premios Jockey Clube e 14 de Março, não tenham neles obtido colocação até 3.o lugar. Sobrecarga de 6 quilos ao vencedor do Grande Premio S. Paulo, de 4 quilos ao do Grande Premio Jockey Clube e de 3 quilos ao vencedor do Grande Premio 14 de Março deste ano.

12 — Grande Premio "Animação II" — 25:000$ — 5:000$ e 1:250$ — Dist. 2.400 mts. — Produtos platinos importados em 1941, sob o patrocinio do Jockey Clube, excluido o vencedor do Grande Premio Animação". Descarga de 3 quilos aos sem vitoria em premios Eliminatorias da mesma turma.

19 — Classico "Tiradentes" — 20:000$ — 4:000$ e 1:000$ — Dist. 1.000 mts. — Produtos nascidos desde 1.o de julho de 1939 a 30 de junho de 1940.

26 — Premio "Protetora do Turf" — 15:000$ — 3:000$ e 750$ — Dist. 2.400 mts. — Produtos de 3 e 4 anos, que não tenham ganho no país mais de 80 contos em premios. Pesos da tabela com descarga de 5 quilos. Sobrecarga de 1 quilo para cada 5 contos ou fracção acima de 40 contos; e, aos que já tiverem corrido no hipodromo paulistano, descarga de 1 quilo para cada 5 contos abaixo de 40.

Maio

3 — Grande Premio "Pres. do Jockey Clube" — 30:000$ — 6:000$ e 1:500$ — Dist. 1.609 mts. — Produtos de qualquer país.

10 — Classico "Candido Egidio" — 15:000$ — 3:000$ e 750$ — Dist. 1.609 metros — Produtos de 3 anos. Peso da tabela com descarga de 3 quilos aos nacionais sem vitoria classica no país. (Sobrecarga do Codigo).

17 — Classico "Criação Paulista" — 20:000$ — 4:000$ e 1:000$ — Dist. 1.200 mts. — Produtos nascidos no Estado, desde 1.o de julho de 1939 a 30 de junho de 1940. Sobrecarga de 3 quilos por vitoria em premio classico no país.

31 — Premio "Consolação" — .... 20:000$ — 4:000$ e 1.000$ — Dist.

(Continua na [illegible] pagina)

COISAS DO TENIS...

A competição de hoje entre o Clube de Campo "S. Paulo" e o Tenis Clube Paulista aguardada com enorme interesse

O Clube de Campo, comemorando, hoje, seu 4.º aniversario, promove um excepcional dia esportivo com o concurso do Tenis Clube Paulista — Em 2.ª competição a taça que leva o nome do clube aniversariante — Avarí dos Santos Cruz e Manuel A. Brandão dois impulsionadores do tenis — O programa a ser desenvolvido — Realizou-se com grande brilho a 31.ª rodada do V Campeonato Aberto Noturno do Palestra — Este certame alcançou um sucesso sem precedentes — Realiza-se amanhã mais uma das rodadas da fase final

Fundado aos doze de outubro de 1937 assim hoje a esplendida agremiação campesina o seu quarto aniversario.

O progresso atingido pelo clube de Avary dos Santos Cruz é alguma coisa de impressionante e diz bem dos zelosos cuidados que um pugilo desinteressado de excelentes esportistas vem dedicando a esse clube desde a sua fundação.

E' seu presidente o sr. Avary dos Santos Cruz que tem ao seu lado os srs. Manuel Gonçalves, Luiz Assunção Fleuri e Gustavo Carrano, cujas funções ampliam-se numa multiplicidade de trabalhos, cujos frutos são as esplendidas realidades do parque residencial que ali se forma, dos edificios de carater social e para citar o mais recente melhoramento, o belissimo conjunto construido para o restaurante.

O tenis, este magnifico esporte cuja difusão em S. Paulo bem atesta o amor do paulista pelas boas coisas, recebeu no Clube de Campo "S. Paulo" um privilegiado lugar e um excecional carinho.

Quatro magnificos "courts" e conjunto de vestiarios modernos servem ao tenista "campesino" e estão sempre abertos para uma visita dos membros da grande e cordialissima familia do tenis.

E como para completar justamente este famoso atributo do tenis que é seu sentido cordial e amistoso, buscaram e acharam os diretores do clube dentro o seu quadro social o certo e exato diretor para o tenis na figura simpatica e estimada de Manuel de Almeida Brandão esportista que tambem pertence ao C. A. Paulistano onde sempre tem capitaneado suas turmas nos cotejos inter-clubes.

Está o Clube do Campo filiado entre outras, à Federação Paulista de Tenis tendo sido o clube de mais recente filiação àquela entidade. E' portanto o "benjamim" do nosso tenis, tendo iniciado suas competições oficiais no ano passado quando disputou com o Tenis Clube Paulista o primeiro turno da "Taça Clube de Campo S. Paulo", competição que venceu brilhantemente.

A segunda disputa deste trofeu foi marcada para hoje constituindo sua realização parte do programa de festividades com as quais comemora o clube o seu quarto aniversario.

Damos a seguir o programa elaborado para este excecional dia esportivo que receberá o concurso dos associados do Tenis Clube Paulista, uma das nossas mais queridas agremiações. — MOUPIR MONTEIRO.

"UM DIA NO CLUBE DE CAMPO DE S. PAULO"

Deverá revestir-se do mesmo brilho que alcançou no ano passado a realização, hoje pela segunda vez, de "Um dia no Clube de Campo", interessante festa campestre promovida pelo Tenis Clube Paulista, na sede do Clube de Campo de São Paulo. Atendendo com nobreza e fidalguia ao pedido que lhe foi feito pela diretoria do Tenis Clube, foi franqueada aos socios do Tenis, pela diretoria do Clube de Campo, a magnifica sede da represa de Santo Amaro, que constitue um dos recantos mais interessantes de São Paulo. Assim, os socios do Tenis Clube, terão oportunidade de gozar um dia ao ar livre, num ambiente dos mais elegantes desta capital e de maiores atrativos. Animado churrasco será oferecido pela diretoria do Tenis Clube aos socios do Tenis e do Clube de Campo. Magnifica será a confraternização dos socios de ambos os clubes durante o interessante agape. A festa será fechada brilhantemente com um vesperal-dansante, que será levado a efeito das 16 às 20 horas. Os socios do Tenis Clube Paulista, que não dispuserem de condução, devem reservar seu lugar com urgencia na sede, pois a diretoria organizou um serviço de onibus para o Clube de Campo. Todos os socios que desejarem tomar parte no churrasco, podem, desde já, reservar seu lugar na secretaria. O ingresso no Clube de Campo somente será permitido com a apresentação da caderneta social e recibo do mês.

A reserva de passagem nos onibus bem como a reserva do churrasco será somente atendida até sabado proximo ao meio dia.

Além dos passeios, que serão proporcionados aos socios e dos jogos ao ar livre, realizar-se-á um encontro tenistico entre as turmas do Tenis Clube e Clube de Campo, em disputa da taça "Clube de Campo de S. Paulo". A taça referida foi oferecida pelo Tenis Clube Paulista em homenagem ao Clube de Campo, tendo sido vencida, no primeiro encontro, pelo Clube de Santo Amaro.

A CONSTITUIÇÃO DAS TURMAS

Clube de Campo "São Paulo"

2.a DIVISÃO

Dupla de senhoras — Amanda Brandão-Niza.

Dupla de homens — Roberto Assunção-Manuel Brandão.

3.a DIVISÃO

Simples de Senhoras — Jean Sanson.

Duplas de homens — J. Reusing Filho-Silvio Vidigal.

Estreantes — 1 — Alvaro Frankel; 2 — Hans Matt; 3 — Jorge Gomes de Oliveira.

Tenis Clube Paulista

2.a DIVISÃO

Dupla de senhoras — Nicia Gomes da Silva-Albertina Freire.

Duplas de homens — Olimpio Lins-Mario Nobrega.

3.a DIVISÃO

Simples de senhoras — Ana Zetmlest.

Duplas de homens — Mario Breda-Ademar Simões.

Estreantes — 1 — Benno Appenzeller; 2 — M. Saito; 3 — Saverio Moliterno.

Arbitragem — M. A. Brandão.

Assistentes — Alvaro Frankel e Paulo Leme Fonseca.

V CAMPEONATO ABERTO NOTURNO DE TENIS DO PALESTRA ITALIA — RESULTADOS DA 31.a RODADA

Sexta-feira, foram realizados os seguintes jogos: 1.a divisão — Em partida sami-minal, Daisy Bastos-Silvio Costa Book venceram Marianinha C. Aires Neto-Manuel Fernandes por 6-3 6-4 (juizes: Pedro Amadeu e Mario R. Breda).

2.a divisão — Henrique P. Olsen-Roberto Assunção, em partida semi-final venceram José Luiz Bayeux-Pedro Amadeu por 75 6-2 (juiz Francisco Alcaide Vals); igualmente, em semi-final, Mario Ramos Nobrega-Olimpio Lins F. Lopes venceram Antonio Toledo Lara Filho-Erik Evedelius por 6-0 6-1 (juiz: Francisco Renato Cantisani).

Final de duplas de veteranos

Em disputa da primeira colocação, Altino Castro Lima e Marcio P. Munhoz, do Harmonia, alcançaram para seu clube significativa vitoria, vencendo o binomio do Paulistano: Luiz Sales Gomes-Silvio Manuel Novais, que destacou-se pelas suas boas atuações, vencendo, em partidas anteriores, outras duas fortes duplas. A contagem foi de 3-6 6-0 6-3 (juiz: Oscar Coelho da Silva).

Final de simples de juvenis

Mais um primeiro lugar obteve para o Clube Germania, Egon Flues, joven elemento que se vem destacando, dia a dia, nas quadras paulistas, vencendo outra promissora raqueta bandeirante, o futuroso tenista do C. A. Paulistano, Luiz Florencio Sales Gomes. Este, embora perdendo, desenvolveu otimo jogo, bem equilibrado. A contagem foi de 6-4 6-3, tendo arbitrado a partida, Gina de Martino.

Manuel de Almeida Brandão, diretor de tenis do Clube de Campo "São Paulo" e destacado tenista dos nossos "courts".

4.a divisão — Em partida semi-final, Manuel Linares-Peter Behrends venceram Hernani A. Silva-Lair Cochrane por 6-4 6-1 (juiz Americo dos Reis); Moacir Marques venceu Sebastião Gomes Caselli por 6-0 7-5 (juiz Silvia Fidelis).

5.a divisão — José Andreotti venceu Alvaro Lopes Guimarães por 6-4 6-0 (juiz: Gina de Martino); Henrique Arouche Toledo-José Salomão venceram Breno Apenzeller-Carlos Segner por 6-1 2-6 6-4 (juiz: Sebastião Gomes Caselli).

JOGOS PARA AMANHÃ — 33.a RODADA

Tendo havido modificações no horario desta rodada, chama-se para isso, a atenção dos tenistas:

A's 20 horas — Quadar 1 — Final de simples de 2.a divisão de homens — Pedro Amadeu (Palestra x Italo Ricci (Espeira); 2 — Aderbal Tolosa-Altino C. Lima x Paulo Mayer-Paulo S. Gordo (semi-final de 3.a div.); Ademar Simões-Mario R. Breda x Claudio Sacomandi-Guido Catani (semi-final de 4.a div.); 5 — Jaques Fatio x Moacir Marques (semi-final 4.a div.); 7 — Final de mistas de juvenis — Ofelia Mazzieri-Enrico dos Reis (Palestra) x Silvia Nieszner-Egon Flues (Germania) e 8 — José Salomão x Henrique Assunção (5.a div.).

A's 21 horas — Quadra 1 — Alice M. Gordo-Nicia G. Silva x Albertina G. Freire-Zulmira Prado (semi-final de 2.a div.) 2 — final de simples de 3.a divisão de senhoras — Blanche Fatio (Germania) x Valquiria Cunha Lobo (Banespa); 3 — James N. Blake x José Andreotti (semi-final de 5.a div.) e 4 — Mario Giorgetti x Carlos Luiz Piatti (estreantes).

A's 22 horas — Final de duplas de 4.a divisão de homens — Manuel Linares-Peter Berends (Sirio) x venc. jogo Ademar Simões-Mario Breda (Tenis Clube Paulista) x Claudio Sacomandi-Guido Catani (Esperia).

JOGOS PARA TERÇA-FEIRA 34.a RODADA

A's 20 horas — Quadra 1 — Final de simples de homens de 3.a divisão — José Luiz Bayeux (Harmonia) x Mario R. Breda (Tenis Clube Paulista); 2 — Alvaro Custodio Neto x venc. jogo Leonardo F. Lotufo x Carlos Senger (5.a div.) e 3 — Americo dos Reis-Bruno Zerlini x Afonso Lamas-Hideiyuti Oda (semi-final estr.).

A's 21 horas — Quadra 1 — Silvia Nieszner-Jaques Fatio x Egle Baretto-Virginio Pancera (cont. de jogo — 1 só serie — semi-final 4.a div.); 2 — Alvaro Lopes Guimarães Sebastião Gomes Caselli vs. José Salomão-Henrique Arouche Toledo (semi-final de 5.a div.) e 3 — Emilio Pancani x venc. jogo — Mario Giorgetti x Carlos Luiz Piatt (semi-final de estr.).

Conforme é do conhecimento dos inscritos no certame alvi-verde, acha-se em disputa, desde 1938, a "Taça Garofalo" — oferta do sr. Luiz Garofalo, e destinada a tenista que conseguir as tres primeiras colocações na sua série. Até agora, nos 3 anos anteriores, não houve vencedor. Na presente disputa, estão ainda candidatos, os seguintes: Daisy Bastos (Paulistano)e Olga Mazzieri (Palestra) as quais devem disputar as tres finais das provas de 1.a série. Blanche Fatio (Germania), já colocada no 1.o lugar de mista da 3.a série, devendo disputar as finais de simples duplas. Egon Flues (Germania), já colocado em 1.o lugar de simples de juvenil, vendo disputar as finais de dupla e mista. E finalmente, a joven e destacada Silvia Nieszner, tambem do Germania, a mais provavel candidata, já colocada nos 1.os lugares de simples e dupla de juvenil feminino, faltando somente a mista juvenil, que deverá disputar amanhã à noite com Egon Flues, contra o par do Palestra, Ofelia Mazzieri e Americo dos Reis.

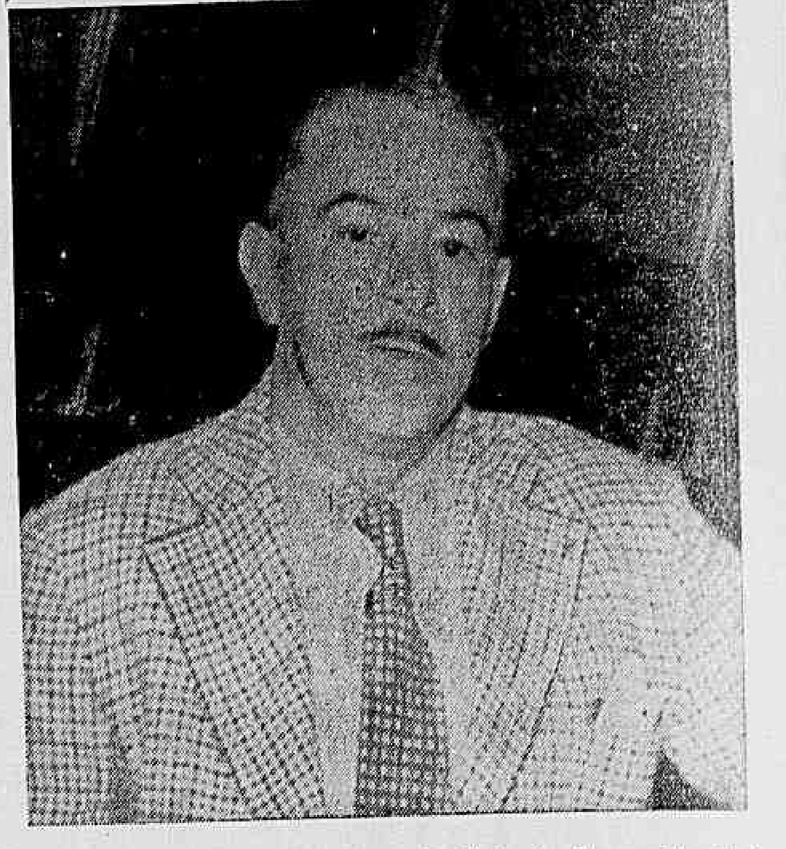

Avarí dos Santos, atual presidente do Clube de Campo São Paulo e um dos seus grandes animadores

EM SUA FASE FINAL O CAMPEONATO ESTADUAL DE ATLETISMO

(Conclusão da 16.ª página).

80 metros sobre barreiras (moças) — final	17,20
Revesamento de 4x100 metros rasos — final	17,30

OS RECORDES

Os recordes que constituem a tabela para homens, relativamente às provas do programa de hoje, são os seguintes:

	Tempo
100 metros rasos — Brasileiro — Ivo Sallovicz, José C. F. Ferraz e José Bento de Assis	10"5
Paulista — Ivo Sallovicz e José C. F. Ferraz	105"5
400 metros rasos — Brasileiro — Domingos Puglisi	48"8
Paulista — Domingos Puglisi	48"8
1.500 metros rasos — Brasileiro — Nestor Gomes	4'04"4
Paulista — Nestor Gomes	4'04"4
5.000 metros rasos — Brasileiro — Nestor Gomes	15'47"8
Paulista — Nestor Gomes	15'47"8
110 metros com barreiras — Silvio de Magalhães Padilha e Mario Marcio Cunha	14"8
Paulista — Silvio de Magalhães Padilha	14"8
Revesamento 4x100 metros — Brasileiro — Turma da C. B. D. (Puschnick, Padilha, Marcio Oliveira, Bento de Assis)	42"1
Paulista — Turma da F.P.A. (Ciro Marques, Marcio Oliveira, Prujanski, Ferraz)	42"1
	Metros
Arremesso do dardo — Brasileiro — Egon Falkenberg	64,59
Paulista — Egon Falkenberg	64,59
Arremesso do martelo — Brasileiro — Assis Naban	51,41
Paulista — Assis Naban	51,41
Salto em altura — Brasileiro — Icaro de Castro Melo	1,935
Paulista — Icaro de C. Melo	1,935
Saltro triplice — Brasileiro — Carlos Eugenio Pinto	15,10
Paulista — João Rehder Neto	14,59

CORREDORES DE MEIO FUNDO E FUNDO

A Federação Paulista de Atletismo com a cooperação da Diretoria de Esportes do Estado de São Paulo e da Prefeitura Municipal de São Paulo, acaba de criar a "Preparação Popular" para os corredores de meio fundo e fundo com o alto espirito de proporcionar aos futuros atletas do Brasil e especialmente de São Paulo uma ocasião de poderem os novos elementos se mostrarem capazes de representarem o nosso país nas corridas em que nos faltam os mesmos.

REGULAMENTO

a) — fica facultado a todo brasileiro que desejar treinar nas corridas de meio fundo e fundo, o Estadio do Pacaembu', no horario que segue: sabado, 14,30 às 17,30; domingo, 8, às 11 horas;

b) — não poderão tomar parte nessa "Preparação Popular" os atletas inscritos na Federação Paulista de Atletismo;

c) — para tal, do horario acima o candidato fará previamente pelo Departamento Medico da D.E.E.S.P. um exame que atestará a sua capacidade para essa especialidade atletica;

d) — com o atestado medico o candidato apresentar-se-á em seguida no horario acima aos tecnicos designados pela D.E.E.S.P., que acompanharão o treinamento do mesmo pela sua ficha;

e) — a partir de fevereiro de 1942 serão feitos quinzenalmente provas de meio fundo e fundo, préviamente designadas de acôrdo com a orientação tecnica da F.P.A., que para tal, designará um membro da sua diretoria;

f) — haverá medalhas para os primeiros colocados nas provas abaixo;

g) — não poderão competir dessas provas os atletas que não tiverem um mês de treino efetivo;

h) — todo o atleta do interior que fizer tempo melhor que: 4,30 em 1.500; 9'45 em 3.000; 17' em 5.000 e 36' (minutos) em 10.00 (metros), devidamente controlado pela Comissão de Esportes local e um membro da F. P. A., terá direito a uma medalha. O pedido de controle deve ser dirigido a F.P.A. quinze dias antes da data da realização da tentativa.

As atividades da natação bandeirante

Será realizado no proximo dia 26 o primeiro concurso da temporada - As inscrições serão recebidas até terça-feira - As ultimas deliberações da diretoria da entidade bandeirante - Homologação de recordes

A temporada oficial de natação e saltos, de 1941-42, será iniciada no proximo dia 26 do corrente, com a disputa do 1.o concurso, promovido pela Federação Paulista de Natação.

O programa deste concurso consta de 16 provas de natação e 6 de saltos, para adultos de ambos os sexos e de todas as classes, e poderão participar todos os amadores cujos registos deram entrada na secretaria da F. P. N. até ontem.

O prazo para entrega das inscrições termina às 18 horas da proxima terça-feira, dia 14 do corrente. Estas inscrições deverão ser acompanhadas de uma relação nominal em ordem alfabetica, da qual conste o numero das provas em que os amadores vão participar.

PROGRAMA

Publicamos hoje a relação das 16 provas que compõem o programa de natação:

	Prova
400 metros — Nado livre — Seniors-masculino	1.a
100 metros — Nado de costas — Novos-feminino	2.a
200 metros — Nado de peito — — Novos-masculino	3.a
800 metros — Nado livre — Juniors-masculino	4.a
100 metros — Nado de costas — — Novos masculino	5.a
200 metros — Nado de peito — Seniors-feminino	6.a
100 metros — Nado livre — Seniors-masculino	7.a
100 metros — Nado de peito — Novos-feminino	8.a
100 metros — Nado de peito — Seniors-masculino	9.a
400 metros — Nado livre — Seniors-feminino	10.a
100 metros — Nado de costas — Seniors-masculino	11.a
100 metros — Nado de costas — Seniors-feminino	12.a
4x100 metros — Nado livre — Novos-masculino	13.a
3x100 metros — 3 estilos — Novos-feminino	14.a
4x100 metros — Nado livre — seniors-feminino	15.a
4x100 metros — Nado livre — Seniors-masculino	16.a

O QUE A DIRETORIA RESOLVEU

Com a presença de todos os seus diretores, realizou a Federação Paulista de Natação, a sua reunião semanal, tendo sido tomadas as seguintes deliberações:

1) — Aprovar a ata da reunião anterior.

2) — Aprovar a nova tabela de classificação Infanto-Juvenil, homologada pelo Conselho Brasileiro de Natação, de acordo com o decidido no III Campeonato Nacional Infanto-Juvenil. Transmitir essa tabela aos clubes filiados, Diretoria de Esportes e Ligas Colegial e Santista.

3) — Convidar para fazerem parte da Comissão de Polo Áquatico os seguintes srs.: Fausto Alonso, Hugo Carboni e dr. Julio Havelange, devendo a posse ser realizada no dia 16 do corrente.

4) — Enviar pesames ao Clube de Regatas Tietê-S. Paulo pelo falecimento do seu diretor e digno esportista José Salemi.

5) — Cumprimentar os srs. membros do Conselho Regional de Esportes pela sua escolha e instalação.

6) — Informar a Diretoria de Esportes do Estado que a data escolhida para a competição entre os vencedores do Campeonato Aberto do Interior e os nadadores desta entidade é o dia 1 de novembro p. futuro, bem como que a competição se fará contra a classe de juniors para homens e novas para moças. O local será a piscina do Estadio Municipal de Pacaembu'.

7) — Providenciar a confecção dos premios dos vencedores do 1.o Campeonato Aberto Infanto-Juvenil, sendo vencedores:

Clubes filiados da capital: Esporte Clube Corintians Paulista; clubes filiados do interior: Esporte Clube Mogiana de Ribeirão Preto; clubes da capital não filiados: Clube Atletico Ipiranga.

Ao Colegio da capital — Liceu Nacional Rio Branco.

8) — Comunicar aos clubes que — os resultados considerados como "marcas" paulistas serão homologados em 30 de maio e 30 de dezembro — sendo que para as bonificações dos concursos serão validas os até então homologados.

9) — Escalar os srs. José Pironnet, Hedair França, Ivo Genari e Dino Fontana para representarem a entidade nos Jogos Abertos do Interior.

10) — Instituir um troféu para ser ofertado ao nadador que obtiver o melhor resultado tecnico — em relação ao recorde paulista — nas provas de natação dos Jogos Abertos do Interior.

11) — Homologar como recordes paulistas os seguintes resultados:

400 metros — Nado livre — José Carlos Pinto — 5'08 — 11-2-941 — metros	50
100 metros — Nado livre — Lieselote Krauss — 1'11" 5|10 — 12-2-41 — metros	50
200 metros — Nado livre — Lieselote Krauss — 2'45" — 10-2-41 metros	50
200 metros — Nado livre — José Carlos Pinto — 2'18"210 — 15-2-41 — metros	50
800 metros — Nado livre — José Carlos Pinto — 11'44"710 — 12-2-41 — metros	50

12) — Propor no Congresso de Natação a ser realizado durante os jogos do Campeonato Aberto do Interior:

I) — Alteração do programa das provas femininas para o seguinte:

50 metros — nado livre — moças.

100 metros — nado livre — moças.

50 metros — nado de costas — moças.

100 metros — nado de peito — moças.

4x50 metros — nado livre — moças.

3x50 metros — tres estilos (costas, peito e livre).

II) — alteração em prova masculina:

a prova de 1.500 metros — nado livre — homens passa a ser 800 metros — nado livre — homens.

13) — Propor a realização de provas infanto-juvenis, para as seguintes classes e provas:

I) — Para meninos infanto-juvenis: com a classificação pura e simples idade, divididas em duas classes:

a) — que venham completar 14 anos de idade até o dia 31-12 do ano da realização do campeonato.

b) — que já tenham completado 14 anos até completarem 16 anos de idade em 31-12 do ano da realização do campeonato.

c) — para a classe da letra "a" serão realizadas as seguintes provas:

50 metros, nado livre — infantis até 14 anos.

50 metros — nado de costas — infantis até 14 anos.

50 metros — nado de peito — infantis até 14 anos.

d) — para os da classe da letra "b" as provas serão:

100 metros, nado livre — juvenis até 16 anos.

100 metros — nado de costas — juvenis até 16 anos.

100 metros — nado de peito — juvenis, até 16 anos.

II) — Para meninas infanto-juvenis haverá uma unica classe até 15 anos (que venham completar em 31-12) do ano da realização do campeonato.

a) — as provas para meninas serão:

50 metros, nado livre — meninas.

50 metros, nado de costas — meninas.

50 metros — nado de peito — meninas.

14) — Oficiar ao Esporte Clube Germania, solicitando a indicação de juizes devendo dar entrada na secretaria da F. P. N. até o proximo dia 16, incorrendo em penalidades a falta dessa indicação.

15) — Considerar como quadro de juizes para as provas de natação e asltos as relações enviadas pelo Clube Esperia, Clube de Regatas Tietê-São Paulo, Esporte Clube Corintians Paulista e Clube de Regatas Saldanha da Gama de Santos, sendo que as substituições deverão ser feita somente pelos nomes constantes da relação, sendo que no caso de falta é aplicada a penalidade de vinte mil réis, estabelecidas em codigos.

O HIPISMO EM ATIVIDADES

Hoje, uma magnifica tarde hipica

O COMENTARIO DO DIA... — NO CLUBE HIPICO DE SANTO AMARO REALIZAR-SE-A' INTERESSANTE CONCURSO INTERNO — ELEVADO O NUMERO DE INSCRITOS — AFINAL MATAREMOS SAUDADES... — RESULTADO DAS COMPETIÇÕES ANTERIORES DA PROVA "TAÇA MARINA" — OUTRAS NOTAS

"FORMIGAS" E ESPORTE

Póde parecer, à primeira vista, que tenhamos a intenção de abordar um têma relacionado com as terriveis e reais formigas e que pretendamos cooperar com palavras para a extinção da saúva no Brasil.

Não é, entretanto, a isso que nos propomos.

Diferenciaremos formigas dos "FORMIGAS", mesmo porque queremos falar com relação ao esporte e seria o cumulo dizermos que formigas — sinão "FORMIGAS" praticam, acionam, apreciam e cooperam para o desenvolvimento do esporte em nossa terra.

Quando dissemos "FORMIGAS", fizemo-lo a proposito. O singular não expressaria tudo, porque na realidade são os "FORMIGAS" (o Afrodisio e o José — vale dizer pai e filho) que tem sido prodigos em afeição ao Santo Amaro.

E não é de hoje. Desde 1938 existe no Santo Amaro uma grande e lindissima "TAÇA FORMIGUINHA". Oferecimento do José ou do Afrodisio? Não importa ter sido um ou outro. A denominação, felicissima, porque homenageia e é engraçada, atésta tudo. Atésta que um e outro se dedicam ao seu clube. Atésta que são amigos de verdade e que se hão dedicado e movimentam a séde, divertindo-se e prestigiando o clube.

Nem sempre formiga é praga. — DIAS NUNES.

* * *

HOJE CONCURSO DO SANTO AMARO

Tudo ultimado na mais perfeita órdem deverá, hoje, ás 15 horas, realizar-se o interessante concurso interno que o Santo Amaro tem anunciado.

Programas prontos, convite à Federação, pistas armadas, etc., tudo foi feito com precisão. Não havendo chuvas, haverá o concurso. E ele muito promete.

Estão inscritos para ambas as disputas veteranos campeões e iniciantes de inegavel valor. Espera-se, pois assistir a mais um estupendo espetaculo de técnica e bom gosto, mesmo porque todos os inscritos estão dispostos a fazer bonita figura.

Jaime Loureiro Filho montará dois animais: Tigipio e Luar, os belos cavalos que há sabido conduzir com rara habilidade.

Rogério Pochon montará Carnaval e Fidalgo II. Marcos dirigirá o valoroso Tip-top. E Marcos vai "firme". Desta vez duas melhores colocações para desforrar os pontos que perdeu em não competindo anteriormente, quando "andava de braço quebrado".

José Amorim, como sempre, dirigirá Dólar . Desta vez não esquecerá a bandeirinha. E não esquecerá porque jurou, perante o "altar da consciencia" que teria o maximo cuidado, afim de se reahabilitar. Assim procedendo, fez muito bem. Bom cavaleiro, compreendedor perfeito de Dólar, que sempre dirigiu a contento, não se justifica que não conclua a pista tão só por esquecimento...

Damos abaixo a relação dos classificados nas disputas anteriores da "Taça Marina", com discriminação dos logares obtidos:

Eduardo de Toledo Piza, em 1.o lugar, com o total de 7 pontos, sendo 3 na 1.a; na 2.a; e na 3.a; — Jaime Loureiro Filho, em 2.o lugar, com 8 pontos, sendo 5 na 1.a; 2 na 2.a; e 1 na 3.a; — Rogério Ponchon, em 3 o lugar, com 11 pontos, sendo 2 na 1.a 3 na 2.a; e 6 na 3.a; — Doris Mayes me 4.o lugar com 17 pontos, sendo 5 na 1.a; 10 na 2.a; 2 na 3.a. — Marcos Ponchon em 5.o lugar com 19 pontos, sendo 5 na 1.a, 10 na 2.a e 4 na 3.a; João Carlos Krel em 3.o lugar com 20 pontos; sendo 5 na 1.a 4 na 2.a e 2 na 3.a; — Fernando Nobre Filho em 6.o lugar com 20 pontos, sendo 5 na 1.a, 10 na 2.a e 5 na 3.a; — Raul de Sales Cavalheiro em 8.o lugar com 21 pontos, sendo 4 na 1.a, 10 na 2.a e 7 na 3.a; — José Martins Costa em 8.o lugar com 21 pontos, sendo 5 na 1.a 5 na 2.a e 11 na 3.a; — José Amorim em 10.o lugar com 22 pontos, sendo 1 na 1.a 10 na 2.a e 11 na 3.a; — Celso Corrêia Dias em 10 lugar com 22 pontos, sendo 5 na 1.a, 10 na 2.a é 8 na 3.a; — Edegar Pilar do Amaral em 13.o lugar com 24 pontos, sendo Miguel Sangigolo em 14.o luger com 25 pontos, sendo 5 na 1.a 10 na 2.a e 10 na 3.a; — Ulpiano de Sousa em 16.o lugar, com 26 pontos, sendo na 1.a 10 na 2.a e 11 na 3.a; — Osvaldo Omar Nor em 16.o lugar com 26 pontos sendo 5 na 1.a 10 na 2.a e 11 na 3.a; — João Tavares de Oliveira em 16.o lugar com 26 pontos, sendo 5 na 1.a, 10 na 2.a e 11 na 3.a.

Campeonato Bancario de Futebol

(Conclusão da 16.ª página).

O resultado traduz com fidelidade o equilibrio de forças verificado durante o transcorrer da partida.

O Noroeste iniciou a partida muito bem, marcando logo no principio 2 pontos, por intermedio de Newton e Dorival. O London abriu a sua contagem pouco depois, por intermedio de Landulfo e, quasi no final do primeiro tempo, Restilde, do Noroeste, e Perugine, do London, acrescentam, cada um, mais um tento à contagem.

No segundo periodo o London, procurou desfazer a sua desvantagem e atacou fortemente o reduto defendido por Manolo, até que, aos 20 minutos, Del Vecchio consegue o empate. Desse momento em diante, ambos os quadros esforçaram-se por desfazer o empate sem consegui-lo.

Os quadros alinharam:

London Bank Clube — Perrone, Modesto e Silvio; Paschoalim, Edmundo e Romano; Landulfo, Noffs, Perugine, Del Vecchio e Celio.

E. C. Banco Noroeste — Manolo, Nato e Romero; Caetano, Barone, Penteado, Adelmo, Heitor, Newton, Dorival e Restilde.

O London venceu a preliminar por 3x2.

Sub-Liga Pinheirense

Realiza-se hoje, domingo, em continuação ao campeonato da Sub-Liga Pinheirense, a partida entre os quadros do Idolo Lusintano e do Brasil F. C., no campo do Cidade Jardim.

O diretor esportivo péde o comparecimento dos jogadores do 1.o e 2o quadros, às 13 horas em ponto, na sede social.

Campeonato colegial de futebol

CAMPOS E AUTORIDADES PARA OS JOGOS DE HOJE

Para os jogos da 11.a rodada, a realizar-se hoje, a entidade colegial tomou as seguintes providencias, com relação a juizes e campos:

Brás Cubas vs. Carlos de Carvalho

Campo do União F. C. — Mogi das Cruzes.

Juiz dos primeiros quadros — Romeu Pereira.

Juiz dos segundos quadros: Bernardino Valente.

Escola Técnica de Comercio vs. Martins Fontes

Campo do Pompéia — Av. Teresa Cristina — Ipiranga.

Juiz dos 1.os quadros — João Barata.

Juiz dos 2.os quadros — Albano Mantovani.

Ginasio Ipiranga vs. Franco-Brasileiro

Campo Franco-Brasileiro — Rua Mairinque, 256.

Juiz dos 1.os quadros — Felipe Lazarino Rhein.

Juiz dos 2.os quadros: Valentim Gomes.

Cesario de Carvalho vs. Siqueira Campos

Campo do Lapeaninho — Fim da rua Guaicurús — Lapa.

Juiz dos 1.os quadros — Antonio Paulilo.

Juiz dos 2.os quadros — Geraldo Donell.

V. Excia. já conhece os deliciosos
CHOCOLATES SÖNKSEN
em tabletes?
São insuperaveis no PALADAR e esmeradissimos na QUALIDADE
PROCURE, EXPERIMENTA-LOS!
AVELÃ com avelãs torradas
TRUEFFEL recheiado com "Nougat"
KROKANT chocolate de amendoas
"OURO" chocolate tipo Suiço
AMARGO — para cavalheiros
CREMES finos - variados sabores
SÖNKSEN
A MARCA DE QUALIDADE
Tem por lema: SERVIR SEMPRE MELHOR

Sete destacadas poldras nacionais de tres anos medirão forças hoje à tarde no premio classico "Barão de Piracicaba"

(Conclusão da 17.ª página).

1.800 mts. — Produtos de qualquer país sem vitoria em premio de 30 contos ou maior no corrente ano, e em premio de 50 contos ou maior em qualquer época. Pesos da tabela com descarga de 5 quilos. Sobrecarga de 1 quilo para cada 10 contos ou fracção acima de 50 contos de premios ganhos no país; e, aos que já tiverem corrido três ou mais vezes este ano no hipodromo paulistano, descarga de 1 quilo para cada 10 contos abaixo de 50.

Junho

7 — Classico "Outono" — 20:000$ — 4:000$ e 1:000$ — Dist. 1.400 mts. — Produtos nascidos no Estado, desdesde 1.o de julho de 1939 a 30 de junho de 1940. Sobrecarga de 3 quilos por vitoria em premio classico no país.
9à—nbfpjkcDPzifiop7GQ

Junho

14 — Premio "Luiz Alves" — 15:000$, 3:000$ e 750$ — Distancia 1.400 mts. — Poldras nacionais nascidas desde 1.o de julho de 1939 a 30 de junho de 1940. Peso da tabela com descarga de 5 kilos. Sobrecarga de 1 kilo para cada 5 contos de premios ganhos no país.

21 — Premio "Firmiano Pinto" — 15:000$, 3:000$ e 750$ — Distancia 1.400 metros — Poldros nacionais nascidos desde 1.o de julho de 1939 a 30 de junho de 1940. Pesos da tabela com descarga de 3 quilos. Sobrecarga de 1 quilo para cada 5 contos de premios ganhos no país.

28 — Premio "Jockey Clube do Paraná" — 15:000$, 3:000$ e 750$ — Distancia 2.000 metros — Produtos nacionais de 3 e mais anos. Pesos da tabela com descarga de 5 quilos. Sobrecarga de 1 quilo para cada 5 contos ou fração acima de 30 contos de premios ganhos no país; e, aos que já tiverem corrido no hipodromo paulistano, descarga de 1 quilo para cada 5 contos abaixo de 30.

Julho

5 — Premio "Juliano Martins" — 15:000$, 3:000$ e 750$000 — Distancia 1.500 mts. — Produtos nascidos no Estado, desde 1.o de julho de 1939 a 30 de junho de 1940, adquiridos na Exposição Feira e no leilão promovidos pelo Jockey Clube em 6 e 11 de setembro de 94.

12 — Premio "José de Sousa Queiroz" — 15:000$, 3:000$ e 750$000 — Distancia 1.500 metros. — Poldros nacionais nascidos desde 1.o de julho de 1939 a 30 de junho de 1940. Pesos da tabela com descarga de 3 quilos. Sobrecarga de 1 quilo para cada 5 contos de premios ganhos no país.

19 — Premio "F. V. de Paula Machado" — 15:000$, 3:000$ e 750$000 — Distancia 1.500 metros. — Poldras nacionais nascidas desde 1.o de julho de 1939 a 30 de junho de 1940. Pesos da tabela com descarga de 5 quilos. Sobrecarga de 1 quilo para 5 contos de premios ganhos no país.

Setembro

6 — Grande Premio "Ipiranga" — (1.a prova da Triplice Coróa) 25:000$, 5:000$ e 2:500$000 — Distancia 1.609 metros — Produtos nascidos e criados no Estado de São Paulo desde 1.o de julho de 1939 a 30 de junho de 1940. (2.a prestação — 150$ para cada um dos dois primeiros inscritos, — 75$ para cada um dos dois seguintes e 37$500 para cada um dos demais inscritos do mesmo proprietario).

13 — Premio "Carlos Garcia" — 15:000$, 3:000$ e 750$000 — Distancia 1.609 metros — Poldras nacionais nascidas desde 1.o de julho de 1939 a 30 de junho de 1940. Pesos da tabela com descarga de 5 quilos. Sobrecarga de 1 quilo para cada 5 contos de premios ganhos no país.

20 — Premio "Candido Mota" — 15:000$, 3:000$ e 750$000 — Distancia 1.609 metros — Poldros nacionais nascidos desde 1.o de julho de 1939 a 30 de junho de 1940. Pesos da tabela com descarga de 3 quilos. Sobrecarga de 1 quilo para cada 5 contos de premios ganhos no país.

27 — Grande Premio "Gal. Couto de Magalhães" — (Taça de Outo) — 20:000$, 4:000$ e 1:000$000 — Distancia de 3.218 metros — Produtos nascidos no Estado de São Paulo.

Outubro

4 — Classico "America" — 20:000$, 4:000$ e 1:000$ — Distancia de 1.800 metros — Produtos nascidos no Estado, desde 1.o de julho de 1939 a 30 de junho de 1940. Sobrecarga de 3 quilos por vitoria em premio classico no país.

11 — Premio "Barão de Piracicaba" — 15:000$, 3:000$ e 750$000 — Distancia de 1800 metros — Poldras nacionais nascidas desde 1.o de julho de 1939 a 30 de junho de 1940. Pesos da tabela com descarga de 5 quilos. Sobrecarga de 1 quilo para cada 5 contos de premios ganhos no país.

18 — Premio "Guilherme Ellis" — 15:000$, 3:000$ e 750$000 — Distancia 1.800 metros — Poldros nacionais nascidos desde 1.o de julho de 1939 a 30 de junho de 1940. Pesos da tabela com descarga de 5 quilos. Sobrecarga de 1 quilo para cada 5 contos de premios ganhos no país.

Outubro 25 — Grande Premio "29 de Outubro" — 20:000$000, 4:000$ e [illegible]00$ — Distancia 2.400 metros — Produtos europeus de 3 anos, platinos e nacionais de 4 anos.

Novembro 1 — Grande Premio "Diana" — 15:000$, 3:000$, 1:500$ e 1:500$ ao criador da vencedora — Distancia 2.000 metros. Poldras nascidas e criadas no Estado de S. Paulo, desde 1.o de julho de 1939 a 30 de junho de 1940. (2.a prestação 90$000 para cada uma das duas primeiras inscritas 45$ para cada uma das duas seguintes e 22$500 para cada uma das demais inscritas do mesmo proprietario.

8 — Classico "Primavera" — 20:000$, 4:000$ e 1:000$ — Distancia 2.000 metros. Produtos nascidos no Estado, desde 1.o de julho de 1939 a 30 de junho de 1940. Sobrecarga de 3 quilos por vitoria em premio classico no país.

15 — Premio "José G. Nogueira" — 15:000$, 3:000$ e 750$ — Distancia 2.000 metros — Poldros nacionais nascidos desde 1.o de julho de 1939 a 30 de junho de 1940. Pesos da tabela com descarga de 3 quilos. Sobrecarga de 1 quilo para cada 5 contos de premios ganhos no país.

22 — Premio "J. B. Paula Souza" — 15:000$, 3:000$ e 750$ — Distancia, 2.000 metros. Poldras nacionais nascidas desde 1.o de julho de 1939 a 30 de junho de 1940. Pesos da tabela com descarga de 5 quilos. Sobrecarga de 1 quilo para cada 5 contos de premios ganhos no país.

29 — Premio "Jockey Club Brasileiro" — 20:000$, 4:000$ e 1:000$ — 2.000 metros — Handicap para produtos nacionais. Limite maximo obrigatorio 60 quilos. Inscrição 100$ 1.o FF gratis até o dia 9 de novembro, sendo a publicação dos pesos no dia 10, 2.o FF de 200$ até o dia 23 de novembro as 14 horas na Secretaria do Jockey Club.

29 — Premio "Remonta do Exercito" — 15:000$, 3:000$ e 750$ — Distancia 2.000 metros. Produtos nascidos no Estado desde 1.o de julho de 1939 a 30 de junho de 1940, adquiridos na Exposição Feira e no leilão promovidos pelo Jockey Club em 6 e 1 de setembro de 1941, com exclusão do vencedor do premio "Juliano Martins".

Dezembro: — 6 — Grande Premio "Derby Paulista" — 50:000$, 10:000$, 5:000$ e 5:000$ ao criador do vencedor. Distancia 2.400 metros. Produtos nascidos e criados no Estado de S. Paulo, desde 1.o de julho de 1939 a 30 de junho de 1940. (2.a prest. 300$ para cada um dos primeiros inscritos, 150$ para cada um dos dois seguintes e 75$ para cada um dos demais inscritos do mesmo proprietario.

13 — Grande Premio "Emulação" — 20:000$, 4:000$ e 1:000$ — Dist. 2.400 metros — Produtos nacionais de 4 e mais anos. Pesos da tabela com descarga de 2 quilos. Sobrecarga de 4 quilos aos ganhadores de premio de 50 contos ou maior no país e de 2 quilos aos ganhadores de premios de 30 a 50 contos, e descarga de 4 quilos aos sem vitoria classica no país.

20 — Classico "Rafael de Barros" — 15:000$, 3:000$ e 750$ — Dist. 1.800 metros. Produtos nascidos desde 1.o de julho de 1939 a 30 de junho de 1940. Descarga de 3 quilos aos nacionais sem vitoria classica no país.

PROFESSORA DE PIANO
Aceita principiantes
Rua Albuquerque Lins, 686

27 — Premio "Natal" — 12:000$, 2:400$ e 1:200$ — Distancia 1.800 metros. Produtos nascidos no Estado desde 1.o de julho de 1939 a 30 de junho de 1940 que tendo corrido duas ou mais vezes no hipodromo paulistano, não tenham ganho no país premio de 15 contos ou maior. Pesos da tabela com descarga de 5 quilos. Sobrecarga de 1 quilo para cada 2 contos de premios ganhos no país.

Março, 1943 — "Grande Premio "Consagração" — 25:000$, 5:000$ e 2:500$ — Distancia 3.000 metros — Produtos nascidos e criados no Estado desde 1.o de julho de 1939 a 30 de junho de 1940. (2.a prest. 75$000 para cada um dos dois primeiros inscritos 37$500 para cada um dos dois seguintes e 18$750 para cada um dos demais inscritos do mesmo proprietario.

Setembro — Grande Premio "Ipiranga" — 30:000$, 6:000$ e 3:000$ — Distancia, 1.609 metros. Produtos nascidos e criados no Estado desde 1.o de julho de 1940 a 30 de junho de 1941 (1.a prest. 120$000 para cada um dos dois primeiros inscritos, 60$ para cada um dos dois seguintes e 30$ para cada um dos demais inscritos do mesmo proprietario).

Novembro — Grande Premio "Diana" — 25:000$, 5:000$, 2:500$ e 2:500$ ao criador da vencedora — Dis. 2.400 metros — Poldras nascidas e criadas no Estado desde 1.o de julho de 1940 a 30 de junho de 1941 (1.a prest. 80$ para cada uma das duas primeiras inscritas, 40$ para cada uma das duas seguintes e 20$ para cada uma das demais inscritas do mesmo proprietario.

Dezembro — Grande Premio "Derby Paulista" — 60:000$, 12:000$, 6:000$ e 6:000$ ao criador do vencedor. Distancia, 2.400 metros. Produtos nascidos e criados no Estado desde 1.o de julho de 1940 a 30 de junho de 1941 (1.a prest. 240$ para cada um dos dois primeiros inscritos, 120$ para cada um dos dois seguintes e 60$ para cada um dos demais inscritos do mesmo proprietario.

1944 — Grande Premio "Consagração" — 30:000$, 6:000$ e 3:000$ — Dist. 3.000 metros. — Produtos nascidos e criados no Estado desde 1.o de julho de 1940 a 30 de junho de 1941 (1.a prest. 60$000 para cada um dos dois primeiros inscritos, 30$ para cada um dos dois seguintes e 15$ para cada um dos demais inscritos do mesmo proprietario).

As inscrições serão encerradas no dia 11 de novembro.

Novos registos de jogadores no Departamento Amador da Federação Paulista de Futebol

AMADORES QUE TIVERAM AS SUAS INSCRIÇÕES RECUSADAS — REGISTOS CANCELADOS A PEDIDO DOS CLUBES — SUSPENSÕES E MULTAS APLICADAS — OUTRAS RESOLUÇÕES

Em suas reuniões habituais realizadas recentemente, o Departamento Amador da Federação Paulista de Futebol, entre outros assuntos, resolveu:

— Registar os seguintes jogadores: Januario José Delecavo (juvenil), para o E. C. Corintians Paulista; João Imparato, para o Atlantic F. C.; Dante Martini, para o Gran-Clube; Afranio Raposo Tenorio, para o Clube dos Funcionarios do Banco Nacional da Cidade de Nova York; Israel Domingues, para a A. A. Banco Nacional do Comercio; Werner Paul Carl Heimpel, para o E. C. Bancaleman; Oscar Leite e Eduardo Max, para o C. E. America; Luiz Manuel Marcondes e José da Silva, para o Santo Amaro F. C.; Geraldo Carvalhal, para a A. E. Guarda Civil; Augusto Correia Filho, para o Correios e Telegrafos Clube; Geraldo Rezende, para o C. A. Tremembé; Nelson Ferreira da Silva, para o E. C. Hepacaré, de Lorena; José Benedito Telheiro, Helio Mendes Nogueira e Miguel Navarro, para o Central do Brasil F. C.; Rui Dias de Castro, Joel Francisco Xavier e Avelino Assis Cardoso, para o C.R. Nitro-Quimica; José Adolfo Junior, para o E. C. Corintians, de Campinas; Heitor Mantovani, Antonio Luiz e Vicenzo Locanto, para o Guanabara F. C., de Campinas; Orlando Ribeiro, Heitor Avelino da Silva e Onofre Bomfim, para o E. C. Mogiana, de Campinas; Vicente Salvo, para a A. A. Audax; Orlando Rotulo, para o Corintians F. C., de Santo André; José Damião, para o Ceramica F. C.; Alberto Seixas, para o Primeiro de Maio F. C.; Marcelo Tognato, para o C. A. Piratininga; Edgard Pereira de Carvalho, para a A. E. Mauá; Antonio Gonçalves Domingues, para o C. A. Democratico; Romeu Jardini, para a Organização Nacional Desportiva, de Sorocaba; Etelvino Morais e Francisco Arruda, para o E. C. Savoia, de Sorocaba; Antonio Jardini e Noé José Godinho, para o Liberdade F. C., de Sorocaba; Joaquim Pinto e Flavio de Barros, para o Estrada de Ferro Sorocabana F. C., de Sorocaba; José Pinazza, para a A. A. Sucrére, de Piracicaba; Airton Romero Chiarini, para a A. A. Luiz de Queiroz, de Piracicaba; Idiarte Massariol e Oscar Lacerda, para o E. C. XV de Novembro, de Piracicaba; Rolando Romaneli, Heitor Pompermayer e Pedro Ferrari Filho, para o E. C. Paulista de Piracicaba; Gumercindo Teixeira, Filinto Arruda, Raul Rocha, Luiz Benedito Julião e Benedito Clemente, para o Sorocaba F. C., de Sorocaba; Aristides dos Santos, para o Idolo Luzitano F. C.; Izidoro Granadas e Rodolfo Matos da Silva, para o C. A. Borba Gato; Antonio Iacuzio, José Vitoriano, Hilario Martins e José Cardoso, para o Jardim Europa F. C.; Arlindo Bueno de Camargo, Julio Cerqueira, José da Silva Ribeiro e Santo Piva, para o Pirituba F. C.; Manuel Raposo Pimentel, Benedito Nascimento, José Olio e José Camara, para o Corintians Pompeano; Francisco Calil, Edmundo Barbosa, Enedino Roque Mendes, José do Nascimento, Braulio Barbosa, Josias dos Santos, Jatir Apolinario, Eric Mac Donald White, José Benedito Natali, Adriano Augusto Perez, Oscar Floriano de Toledo e Fernando Albuquerque dos Santos, para o E. C. Brasil; Armando Dolcetto, José Ferrari, Nicola Salermo, Nicanor Canavez, João Ferreira, Miguel Annunciato, Pascoal Strefezzi, Durval Teruel, Tomaz Gracia, Francisco Ferrara, Pedro Nacarato, Antonio Personal, Santo Grecco e Flavio Gonçalves, para a A. A. Mocidade de Pinheiros; Mario Augusto Ferreira, José Gomes, Pascoal Vignoli, Antonio Fernandes Magalhães, Mauro Coelho, Artur Garcia, José Miguel de Andrade, Renato Romanelli, Luiz Antonio Gonçalves, Antonio Orlando, Vicente Orlando, João Rosa e Benedito Antonio, para o Barqueiros F. C.; Orlando Malagoli, Paulo Boaventura, Manuel Pacheco Filho, Osvaldo Soares, Lazaro Pereira, João Felipelli, Rafael Felipelli, Higino Fernandes, João Cavalheiro, José Severiano de Castro, Paulo de Abreu, Braulio de Aguiar e Primo Genari, para o E. C. Butantan; Benedito Aguiar Vasconcelos, Mercurio Cassulo, Edmundo Lorenco, Belarmino Dias Moreira Filho, Wilson Valentim, Euclides Vaz de Camargo, Godolfim Rodrigues Silveira, Domingos Chirico, Elido Picolo, Florismundo Henrique de Oliveira, Nórico Veronesi, Osvaldo Delgado, Ventura Faria, Paulo Aguiar Vasconcelos, e João de Andrade, para o Soma F. C.

— Recusar as inscrições dos seguintes jogadores: Pedro Bernardo, do E. C. XV de Novembro, por divergencia nos nomes dos progenitores e na data de nascimento; Michele Principe e Biagino Angerami, do Ceramica F. C., por estarem registados para outro clube; Pedro Miguel, da S. R. Palestra de Piracicaba, por não ter apresentado prova de tutela; José de Aguiar, do C. A. Cravinhos, por falta de "passe" e por divergencia no nome da progenitora; Joel Francisco Xavier, do E. C. Brasil, por estar registado para outro clube; Artur Dalmaz, do Telefonica Clube, por não ter completo o estagio; Florencio Bernardes e João Mariano de Campos, da A. E. Guaratinguetá, por falta de autorização legal; Mario Roloti, Vicente Sebastião Francisco Brasi Brandão e Nestor Zorzetto, do Mogi-Mirim E. C., por falta de certidão de nascimento e autorização paterna.

— Cancelar a inscrição n. 3.327, do jogador Calil Suaid, feita para a Associação Portuguesa de Esportes Atleticos, de Ribeirão Preto, por ter sido verificado que estava o mesmo já registado para o Campinas F. C., da Liga Campineira de Futebol.

— Considerar valida a inscrição n. 3.673, do jogador Calil Suaid, para o Campinas F. C.

— Cancelar, a pedido dos respectivos clubes, as inscrições dos seguintes jogadores: Bento Antonio da Conceição e Michele Principe, do C. A. Ipiranga; Claudio de Castro Aguiar, do C. A. Juventus; Roberto Griecco, da A. A. São Bento, de Marilia; Heitor Avelino da Silva, do E. C. Vigor; e, João Rezende, da A. A. Caçapavense, da Liga de Futebol Norte de São Paulo.

— Deixar de tomar conhecimento dos "passes" dos jogadores Osvaldo de Oliveira Mateus e Alcides José da Costa, do E. C. Araguaya, em vista de estar o citado clube incurso no art. 26.o do Regulamento de Registo de Jogadores.

— Suspender por 2 jogos de campeonato o jogador Jeronimo Mendes, do Santo Amaro F. C., de acôrdo com a letra "a" do art. 21.o do Codigo de Penalidades, por infração praticada no jogo realizado em 28 de setembro.

— Suspender por 1 jogo de campeonato, o jogador Saverio Gregorut, do E. C. Sirio, de acôrdo com a letra "a" do art. 21.o do Codigo de Penalidades, por infração praticada no jogo realizado em 28 de setembro.

— Multar em 10$000 o E. C. Sirio, de acôrdo com a letra "c" do art. 32.o do Codigo de Penalidades, por ter lançado com incorreção no boletim do jogo que disputou em 28 de setembro, o nome do jogador Nicola Benavita.

— Suspender por 2 jogos de campeonato, de acôrdo com a letra "a" do art. 21.o do Codigo de Penalidades, os jogadores Djalma Amancio e Braulio Sobrinho, da A. A. Tramway Cantareira e Carlos Hortale Filho, do C. E. America, por infração praticada no jogo realizado em 28-9-41.

— Suspender por 3 jogos de campeonato, de acôrdo com a letra "b" do art. 17 do Codigo de Penalidades, o jogador Paulo da Silva Brandi, do Central do Brasil F. C., por infração praticada no jogo realizado em 28 de setembro p. passado.

— Multar em 10$ o Minas Gerais F. C., de acôrdo com a letra "c" do art. 32.o do Codigo de Penalidades, por ter lançado com incorreções no boletim do jogo realizado em 28 de setembro, o nome do jogador Eugenio Monteiro.

— Suspender por 2 jogos de campeonato, de acôrdo com a letra "a" do art. 21.o do Codigo de Penalidades, os jogadores Urbano Genaro e Carlos Cavenaque, do C. A. dos Leões e União Vasco da Gama F. C., respectivamente, por infração praticada no jogo realizado em 28 de setembro p. passado.

— Suspender por 2 jogos de campeonato, os jogadores: Francisco Vitiello Cirillo, do C. A. dos Leões e José Duarte da Silva, do União Vasco da Gama F. C., de acôrdo com a letra "a" do art. 21.o do Codigo de Penalidades, por infração praticada no jogo que os 2.os quadros de seus clubes disputaram em 28 de setembro ultimo.

— Suspender por 3 jogos de campeonato o jogador Avelino Ferreira Pacheco, do C. R. Nitro-Quimica, de acôrdo com a letra "b" do art. 17.o do Codigo de Penalidades, por infração praticada no jogo realizado em 28-9-41.

— Multar em 10$000 o Gran Clube, de acôrdo com a letra "c" do art. 32.o do Codigo de Penalidades, por ter lançado com incorreção no boletim do jogo realizado em 28 de setembro, o nome do jogador Nuno Olaviano Correia.

— Multar em 10$000 o C. R. Nitro-Quimica, de acordo com a letra "c" do art. 32.o do Codigo de Penalidades, por ter lançado com incorreção no boletim do jogo realizado em 28 de setembro, o nome do jogador Joaquim Siqueira Sant'Ana.

— Eliminar o jogador Nelson dos Santos Alves, do C. A. Sorocabana, de acôrdo com a letra "c" do art. 21.o do Codigo de Penalidades, por ter agredido o juiz da partida que o seu clube disputou em 28 de setembro.

— Cancelar a inscrição n. 3.848, do jogador Sebastião Ferreira de Souza, para o Campinas F. C., por ter sido verificado já estar o mesmo registado para a A. Portuguesa de Esportes Atleticos, de Ribeirão Preto.

— Considerar valida a inscrição n. 3.322, do jogador Sebastião Ferreira de Souza, para a A4 Portuguesa de Esportes Atleticos.

— Cancelar, a pedido dos respectivos clubes, as inscrições dos seguintes jogadores: João Benedetti, do S. C. Sirio; Antonio Genaro Assunção, do Fortaleza Clube; Rubens Rossi, do E. C. São Bernardo; Justo Cortijo, do Metalurgica Matarazzo F. C.

— Cancelar as inscrições dos jogadores Antonio Peres, do C. R. Nitro-Quimica (n. 3.404), Alvaro de Oliveira (n. 3.552), por ter sido verificado já estarem os mesmos registados para a A. A. Tramway Cantareira e Instituto Biologico F. C., respectivamente.

— Deixar de tomar conhecimento do passe concedido pelo E. C. Araguaya, ao jogador Eduardo Marques Faria, por estar o referido clube incurso no art. 26.o do regulamento de registo de jogadores.

— Registar os seguintes jogadores: — Claudio Castro Aguiar, do Metalurgica Paulista F. C.; Luiz Gaboardi, para o União Vasco da Gama F. C.; Nelson Vaz e Carlos Trippe, para a A. A. Ponte Preta, de Campinas; Antonio Augusto e Sebastião Miguel, para o Campinas F. C.; José Antonio de Afonseca Ragé Ferreira, para o C. A. Indiano; João Rezende, para o C. A. Tremembé; José Pasquatti Filho, para o Gran Clube; José Miguel Esteves, para o Garage Municipal; Leopoldo Schmied, para o Santo Amaro F. C.; Paulo Nicolini, para a A. A. Nadir Figueiredo; Valdemar Ferreira Martins, para o Central do Brasil F. C.; Eduardo Faria, para o C. A. dos Leões; Faustino Cardoso, para a A. A. Audax; Adelino Gaesky, para o Ceramica F. C.; Fernando Terra, para o Metalurgica Paulista F. C.; José Guião, Americo dos Santos e Gilberto Cavalheiros, para o Elevadores Atlas F. C.; Luiz Passarino e Benedito Ferreira, para o Esso F. C.; Abner Lourenço Cristovão, Luiz Piche e Dionisio Miliani, para o Industrias Zarzur F. C.; Roberto Ciccareli, para a A. A. Tramway Cantareira; Moacir Nardelli, José Abreu Carvalho e Espedicto de Assis, para o Clube Municipal; Armando Lopes dos Santos, Flavio Egidio de Oliveira Carvalho, Guilherme Renato Setembre, Valdemar Nascimento Cepeda, Sebastião Francisco Alves, Alexandre Marangoni, José Salvetti, Helio de Itapema Cardoso e Rui Rodrigues Pinto, para o Esporte Clube Banespa.

— Multar em 20$000 o Santo Amaro F. C., por ter lançado com incorreção os nomes dos jogadores Francisco Arisa e José Borba Roschel, nos boletins do jogo realizado em 5 de outubro corrente.

— Suspender por 2 jogos de campeonato o jogador Joaquim Martins, da A. A. Tramwey Cantareira, de acôrdo com a letra "a" do art. 21.o do Codigo de Penalidades, por infração praticada no jogo realizado em 5 do corrente.

Multar em 20$000 o C. A. Sorocabana, por não ter apresentado em impresso oficial da entidade, os boletins de jogadores, do jogo realizado em 5 do corrente.

— Suspender por 3 jogos de campeonato, o jogador Antonio Jorge Junior, do C. E. America, de acôrdo com a letra "b" do art. 17.o do Codigo de Penalidades, por infração praticada no jogo realizado em 5 do corrente.

— Multar em 10$000, de acôrdo com a letra "c" do art. 32.o do Codigo de Penalidades, o C. R. Nitro-Quimica, por ter lançado com incorreção, no boletim do jogo realizado em 5 do corrente, o nome do jogador Joaquim Siqueira Sant'Ana.

— Tomar conhecimento do oficio do sr. João Batista Cataloi, e, em consequencia, convidar os srs. Durval Valente, Guilherme Tavares, e João Botelho Machado, para comparecer na proxima reunião de 3.a-feira, dia 14, às 17 horas, afim de prestar esclarecimentos.

— Tomar conhecimento dos motivos que impediram a diretoria da Liga de Futebol Norte de São Paulo, de comparecer na quarta-feira passada, e, em consequencia marcar para a proxima terça-feira, dia 4,1 às 17 horas, a audiencia solicitada.

— Recusar a inscrição do jogador João Gradinar Filho, para o Industrias Zarzur F. C., por não ter apresentado prova de permanencia legal no país.

— Recusar a inscrição do jogador Tomás Garcia, do Ponte Preta F. C., da Liga de Futebol Norte de São Paulo, por estar registado para outro clube, por não ter respondido todos os quesitos do impresso e ainda por haver divergencia no nome da progenitora.

"NÃO PRECISO MAIS PENSAR NA ROUPA"
Pode dizer assim a feliz possuidora de uma lavadeira electrica de aluminio Maytag, a machina que lava, enxagua, anila e secca qualquer especie de roupa, sem bater e nem torcel-a.
Maytag
Peça demonstrações à EMPRESA MERCEDES
Rua Consolação, 53 - Tel. 4-0499 - S. Paulo
MAYTAG é a unica machina de ALUMINIO
Outras marcas ESMALTADAS de branco, desde 1:600$000

Será realizada este mês a segunda Pauli-Poli

TERÃO INICIO EM 19 DO CORRENTE AS PROVAS DO PROGRAMA DESSA COMPETIÇÃO ACADEMICA

O povo paulistano assistiu, em fins do ano passado, a primeira competição esportiva entre os academicos da Paulista e os Politecnicos, a "Pauli-Poli".

Os resultados tecnicos obtidos, bem como a "força" das "torcidas" entusiasmaram a todos que a presenciaram, e por isso espera-se um verdadeiro sucesso para a segunda realização.

As provas que em sua maioria, serão realizadas no Estadio do Pacaembu', obedecerão ao seguinte horario:

19 de outubro — ATLETISMO — No esporte base onde se verifica um equilibrio de forças, temos a destacar os nomes de: Ferraz, Bayma, Celso, pela Politecnica, e Isaac Prujansky, Iassuda e Glicerio, para a Paulista de Medicina.

20 de outubro — TENIS — Será realizada, essa prova, de noite, no estadio. Os prognosticos são francamente favoraveis aos da Paulista, pois contam com elementos de grande valor como Finocchiaro e Braga, e os politecnicos serão defendidos por Bello, Abdalla e outros.

21 de outubro — VOLEIBOL — Tambem será realizada à noite, no estadio.

22 de outubro — POLO AQUATICO — Contra a homogeneidade do quadro da Paulista, opõem-se os nomes de Saulo Bicudo e Alberto Lang, bastantes conhecidos em nossos meios.

23 de outubro — FUTEBOL — Será realizada à noite, no Pacaembu'. Em futebol procurarão os politecnicos, com seu entusiasmo, revidar a derrota que sofreram em 1940.

24 de outubro — XADREZ — E' incontestavel a superioridade dos politecnicos nessa prova, pois contam com o nome internacional de Boris Schneiderman. A força da Politecnica não reside, porém, só em Boris, pois a sua equipe está colocada em segundo lugar no Campeonato Inter-Clubes.

24 de outubro — NATAÇÃO — Ha perfeito equilibrio de forças, sendo os nomes mais destacados: "Anjo", Fabio do Val e Scigliano. Essa prova será à noite, no estadio.

25 de outubor — REMO — Os politecnicos deverão vencer, mas convém lembrar a forma atual dos elementos de Vila Clementino.

25 de outubro — BOLA AO CESTO — Este esporte deverá encerrar com grande brilhantismo a segunda "PAULI-POLI". Nada se pode prever, pois ambos os quadros estão "afiadissimos", sendo que Monaco e Dalton não largam seus pupilos. O quadro da Paulista deverá ir no Pacaembu' com o grande fito de uma "revanche", e, contando com elementos como Rhein, Robortella e Arnaldo, farão com que os politecnicos se empreguem a fundo.

CLUBES E JOGADORES MULTADOS

PELO DEPARTAMENTO PROFISSIONAL

DATAS CONCEDIDAS PARA A REALIZAÇÃO DE JOGOS

Em reunião realizada em 7 do corrente, o Departamento Profissional da Federação Paulista de Futebol tomou as seguintes resoluções:

Multar em 10$000 a A. A. Portuguesa, por ter lançado no boletim de jogadores, com incorreção o nome do jogador Pascual Reyes Molina, no jogo realizado em data de 5 do corrente.

— Multar em 300$000 o jogador Jeronimo Marques, da A. A. Portuguesa, de acordo com a letra "e" do art. 32.o do Codigo de Penalidades, por infração praticada no jogo realizado em 5 do corrente.

— Multar em 300$000 o jogador João Corrêa, do Espanha F. C., de acordo com a letra "c" do art. 32.o do Codigo de Penalidades, por infração praticada no jogo disputado em 5 do corrente.

— Multar em 100$000 cada um, de acordo com a resolução deste Departamento, ao E. C. Corintians Paulista e Comercial F. C., por terem iniciado com atrazo o jogo realizado em data de 4 do corrente.

— Multar em 100$000, cada um, de acordo com a resolução deste Departamento, ao São Paulo F. C. e ao Palestra Italia, por terem voltado ao campo com atrazo, para a disputa do 2.o tempo da partida realizada em 5 do corrente.

— Multar em 300$000, cada um, de acordo com a letra "c" do art. 32.o do Codigo de Penalidades, os seguintes jogadores: José Del Nero, Adolfo Capelozzi, Benedito Lopes de Oliveira e Juan Raul Echevarrieta, do Palestra Italia.

— Multar em 300$000 o jogador Remo Januzzi, do São Paulo F. C., de acordo com a letra "c" do art. 32.o do Codigo de Penalidades, por infração praticada no jogo disputado em data de 5 do corrente.

— Multar em 200$000, de acordo com a letra "e" do art. 32.o do Codigo de Penalidades os jogadores Iracino Vieira, do São Paulo F. C. e Hortencio de Souza, tambem do São Paulo F. C., por infrações praticadas no jogo realizado em 5 do corrente.

— Multar em 200$000, o jogador Pelegrino Adelmo Begliomini, do Palestra Italia, de acordo com a letra "e" do art. 32.o do Codigo de Penalidades, por infração praticada no jogo acima.

— Conceder a data de 28 do corrente solicitada pelo Palestra Italia.

— Conceder licença ao C. A. Juventus para disputar uma partida amistosa com a A. A. Internacional, na cidade de Bebedouro, no dia 12 do corrente.

— Conceder licença a A. A. Portuguesa, para disputar uma partida amistosa com o Uberaba A. C., em 12 do corrente, tomando-se as devidas providencias.

— Tomar conhecimento das circulares 36-41, 39-41 e dos oficios 1541 e 1677, e, 1587 da Confederação Brasileira de Desportos.

— Registar o jogador Ademar de Oliveira (Gradin), para o Santos F. C.

EM 10 PAGAMENTOS!
FAQUEIROS
de ALPACA e de PRATA
Artigos para uso domestico
Tudo com facilidade de pagamento
MESBLA S/A
R. 24 Maio, 141 - S. Paulo

RESOLUÇÕES TOMADAS EM REUNIÃO DO DEPARTAMENTO DE JUIZES

O HORARIO ESTABELECIDO PELA ESCOLA DE JUIZES — OUTRAS DELIBERAÇÕES

Reunido em 7 do corrente, o Departamento de Juizes resolveu:

Chamar a atenção do juiz sr. Heitor Marcelino Domingues, para a regra 16.o (tiro de méta).

— Chamar a atenção do juiz sr. Agenor Ribeiro para a regra 6.a.

— Conceder a licença de 30 (trinta) dias, a contar de 2 do corrente, pedida pelo sr. Joaquim Pellegrino.

— Conceder a licença solicitada pelo juiz sr. Candido Casado, por sua carta de 7 do vigente.

— Tomar em consideração as declarações do sr. Adelelmo Setti Junior, que compareceu hoje a este Departamento, e solicitar à Liga Santoandreense de Futebol copia literal do juiz que em 21 de setembro p. passado arbitrou o jogo entre o Primeiro de Maio F. C e E. C. São Bernardo.

— Considerando as informações prestadas a este Departamento durante a presente sessão por um diretor do C. E. America, elogiar o juiz sr. José Bento Feijão por sua atuação no jogo disputado entre aquele clube e o União Vasco da Gama F. C.

— Aprovar o horario abaixo, organizado pelo diretor da Escola de Juizes, de acôrdo com a resolução da Diretoria da Federação, para as aulas a serem dadas aos treinadores e jogadores profissionais dos clubes a seguir mencionados, na séde do Ginasio São Paulo, à avenida General Olimpio da Silveira, esquina da rua Gabriel dos Santos, das 20,10 horas às 21 horas, e das 21,20 às 22 horas:

Dias 13 e 16 de outubro — Comercial F. C..

Dias 20 e 23 de outubro — S. C. Corintians Paulista. Dias 27 e 30 de outubro — C. A. Ipiranga; Dias 3 e 6 de novembro — C. A. Juventus; Dias 10 e 13 de novembro — Palestra Italia; Dias 17 e 20 de novembro — A. Portuguesa de Esportes; Dias 24 e 27 de novembro — São Paulo F. C.; Dias 1 e 4 de dezembro — São Paulo Railway A. C.

O horario para os jogadores dos clubes da cidade de Santos será organizado oportunamente.

Solicitar à Secretaria da Federação que oficie com urgencia aos clubes supra mencionados, transmitindo o horario acima estabelecido e dando-lhes ciencia da resolução sobre o assunto tomado pela diretoria desta entidade em sua sessão de 24 de setembro p. passado.

— Conceder permissão aos alunos da Escola de Juizes, para efeito de treinamento, para arbitrarem jogos secundarios, quando convidados, uma vez que não tenham sido escalados por este Departamento.

— Tendo em vista que no inquerito aberto contra o juiz sr. Artur Cidrin pela "Liga Varzeana de Futebol" nada ficou provado com referencia às acusações apresentadas pela A. A. Corintians do Bom Retiro, e ainda considerando que o constante às fls. 19 do inquerito, resolve este Departamento reincluí-lo no quadro de juizes e considerado definitivamente matriculado na Escola de Juizes.

— Solicitar ao Santo Amaro F. C., providencias urgentes para que seu campo seja devidamente marcado de acôrdo com as regras oficiais.

— Chamar a atenção dos srs. juizes para a resolução por este Departamento tomada em sua sessão de 1.o do corrente, e fazê-los cientes de que será punido o juiz que a não ser em dia de chuva, arbitre jogo em campo que não estiver devidamente marcado.

SUB-LIGA ESPORTIVA RIACHUELO

COM OS EMBATES DE HOJE ENCERRA-SE O CERTAME

A rodada de hoje no campeonato da Sub-Liga Esportiva Riachuelo é a ultima do certame e conta com sete interessantes jogos.

Os jogos, campos, juizes e representantes escalados são os seguintes:

C. A. Tucuruvi x C. A. Tremembé

Campo do primeiro. Juizes do Vila Harding e rep. do Paulicéia.

Democratico de Vila Mazei x E. C. Corintians de Vila Isolina

Campo do prmeiro. Juizes do Jaçanã e rep. do Vila Faria.

A. A. Jaçanã x A. A. Bandeirantes

Campo do primeiro. Juizes do Parada e rep. do Guapira.

A. A. Guapira x Silvicultura E. C.

Campo do primeiro. Juizes do C. A. Tucuruvi e rep. do Democratico.

C. A. Vila Mazei x E. C. Tucuruvi

Campo do primeiro. Juizes do Bandeirante e rep. do C. A. Tremembé.

Paulicéia F C. x Vila Harding F. C.

Campo do primeiro. Juizes do Corintians e rep. do Silvicultura.

Vila Maria F. C. x C. A. Parada Inglesa

Campo do primeiro. Juizes do E. C. Tucuruvi e rep. do C. A. Vila Mazei.

JOGO AMISTOSO

Vila Ede F. C. x E. C. Internacional

Campo do primeiro.

SUB-LIGA BARÃO DO RIO BRANCO

OS PRELIOS ESCALADOS PARA HOJE — COLOCAÇÃO DOS CONCORRENTES

Terá prosseguimento hoje o campeonato de futebol da Sub-Liga Barão do Rio Branco, efetuando-se os jogos da 21.a rodada.

Para os prelios em apreço, a entidade fez as seguintes escalações:

E. C. Paulistano da Consolação vs. E. C. Camerino

Campo do Metropole. Representante da A. A. Açucena. Juiz, sr. Julio Fonseca.

A. A. Democrata vs. C. A. Monte Carlo

Campo do Democrata Rep. da União Portuguesa de Esportes. Juiz, sr. Osvaldo Felzener.

A. A. Perdizes vs. C. A. Metropole Paulista

Campo do Perdizes. Rep. do Intendencia F. C. Juiz, sr. Clemente T. de Barros.

Léco F. C vs. G. E. Santa Cecilia

Campo do Léco. Rep. do Penarol F. C.. Juiz, sr. Nerio Sinieghi.

Penarol F. C. vs S. E. R. Atila

Campo do Flor da Vila Pompéia F. C.. Rep. do Flor da Vila Pompéia F. C.. Juiz, sr. Pedro Giaquinto Filho.

COLOCAÇÃO POR PONTOS PERDIDOS

A situação dos concorrentes é a seguinte:

1.os QUADROS:

Lugar		Pontos
1.o	C. D. R. Roial	4
2.o	Santa Cecilia	5
3.o	Açucena	6
4.o	Penarol	7
5.o	Camerino	9
6.o	Metropole Paulista	10
7.o	Democrata e Paulista	11
8.o	Perdizes e Intendencia	13
9.o	Léco	14
10.o	Atila	16
11.o	Bôa Ventura, Guaynazes, Flor da Vila Pompéia	18
12.o	Barra Funda	22
13.o	Ouro Preto	24
14.o	União Portuguesa	27
15.o	Monte Carlo	29
	Ultimo lugar, Mocidade do Sumaré, C. A. Pompéia, São Paulo A. C., Guyará-Flor das Perdizes.	

2.os QUADROS.

Encontra-se no primeiro lugar o G. E. Santa Cecilia, com um ponto perdido.

ENCONTRO FUTEBOLISTICO INTER-MUNICIPAL EM JUQUERÍ

Juquerí, será teatro, hoje, às 15 horas de um interessante encontro futebolistico, entre dois quadros que possuem um cartel digno de campeões. O Juqueri F. C., o melhor conjunto daquela localidade espera a visita do Anhanguera F. C. desta Capital.

Os visitantes, que seguem sob à chefia do seu presidente, engenheiro Ricardo Gussoni, vêm mantendo nestes ultimos tempos, uma série de vitorias, frente à adversarios categorisados, graças ao gráu tecnico dos seus componentes, dentre os quais destacamos, Lara, Sarra, Robertinho e Dico.

No entanto o Juqueri F. C., conta com elementos capazes de surpreenderem, com um triumfo duplamente significativo, isto é, truncar uma carreira magnifica, abatendo "os invictos".

Tudo depende da atuação de Gumercindo, Nino, Odorico, e seus companheiros de clube.

UMA TAÇA EM DISPUTA

O vencedor deste encontro ficará de posse definitiva de uma taça que leva o nome do sr. Benedito Fagundes Marquez, Prefeito da Vila de Juqueri.

Este trofeu, foi oferecido pelos funcionarios da Prefeitura, em homenagem ao seu chefe.

5.o aniversario do E. C. XII de Outubro

A data de hoje é, sem duvida alguma, festiva para um dos clubes que militam no esporte extra-oficial, pois assinala o 5.o aniversario de fundação do E. C. XII de Outubro. Para comemorar a efeméride, a diretoria do clube aniversariante resolveu oferecer, após o jogo desta tarde com o União Paulista, do bairro de Vila Maria, uma "chopada" aos seus socios e admiradores.

Novas diretorias

C. A. VILA MAZZEI

Em assembleia realizada em 3 do corente, ficou assim constituida a nova diretoria do C. A. Vila Mazzei:

Presidente, Nilo Luiz Mazzei; vice, Francisco Arnaldo Ximenes; 1.o vice, José Aniceto; 2.o vice, Antonio Ferreira Junior; secretario geral, José Rodrigues; 1.o secretario, Emidio dos Santos; 2.o secretario, José dos Santos; 1.o tesoureiro, Arnaldo Jorge; 2.o tesoureiro, Juviano Pereira da Mota; 3.o tesoureiro, Emilio Sampaio; direção de esportes, Ismael Gil e José Verducci; cobrador, Benedit Soares.

MEDICOS ESPECIALISTAS DE S. PAULO

NESTA SECÇÃO, SOB CADA TITULO ANNUNCIAREMOS APENAS UM ESPECIALISTA - O. B. SANTAMARIA - PHONE 2-2855

ASTHMA

DR. FERNANDO FONSECA

Tratamento especializado da asthma e bronchite asthmatica

Rua Senador Feijó, 205 — Das 10 ás 12 e idas 16 ás 18 horas — Telephone: 2-4447

CABELLOS — PELLE — SYPHILIS

DR. ALCINDO CAMPOS

Especialista: Cabelos. Couro cabeludo e barba. Pêlos superfluos. Péle. Sifilis. Cosmetica cientifica. De 4 ás 7 horas. Eletroterapia. Lib. Badaró, 452. De 4 ás 7 horas.

MOLESTIAS DOS OLHOS

DR. CYRO DE REZENDE

Do Hospital de Berlim e Vienna

Installações para clinica e cirurgia dos olhos. — Rua Marconi, 48 3.º andar — Tel.: 4-2819 — Das 9 ás 12 e das 13 ás 18 horas

CASA DE SAUDE

INSTITUTO ACHE'

Hospital para tratamento de molestias nervosas, mentaes e toxicomanias. Syphilis nervosa. Dir. clinica: Drs. N Solano Pereira e Mario Yahn. Medico residente: Dr Waldemar Cardoso — Gerente Oswaldo S. Pereira — Rua Lacerda Franco, 91 — Alto Cambucy — Tel 7-4215.

MOLESTIAS DO CORAÇÃO

DR. BARBOSA CORRÊA

Docente da Faculdade de Medicina

Raios X — Electrocardiographia — Laboratorio: Rua 7 de Abril, 235 - 1.º andar — App 108 — Das 2 ás 5 horas — Tel.: 4-0893

CIRURGIA PLASTICA E MAXILO-FACIAL

DR. A. SOUZA CUNHA

Dos Hospitaes de Paris e Berlim Cirurgia geral e Molestias de Senhoras — Plastica e cirurgia Maxilo-Facial — Cons. Rua Xavier de Toledo, 140 — 6.º andar — Phone: 4-8639.

MOLESTIAS PULMONARES — TUBERCULOSE

DR. M. A. NOGUEIRA CARDOSO

Diagnostico e tratamento das molestias do app. respiratorio. - Tuberculose — Radiographias e Planigraphias pulmonares — Cons.: R. Cons. Chrispiniano, 29 — Tel.: 4-7819 — Das 3 em deante — Res.: 8-1251

GARGANTA — NARIZ — OUVIDOS

DR. LAURO J. COURY

Esp. do Serviço da Fac. de Medicina, Inst. de Radio e dos Centros de Saude de Sta Cecilia e Sta. Ana. Pequena e alta cirurgia Cons.: R. Lib. Badaró, 661, 2.ª sobreloja Das 3 ás 7 hs. Tel.: 2-4505 Res., rua Barão de Campinas, 94, 6.o andar, ap 63 Telefone, 4-4595

HOMEOPATHIA

DR. ARTUR DE A. REZENDE F.o

Cons.: Rua Senador Feijó, 205 — 7.º andar — sala 23 — Tel.: 2-0830 — Das 15 ás 17,30 horas. Residencia: avenida Dr. Arnaldo, 2117, telefone: 5-2025.

OPERAÇÕES — MOLESTIAS DE SENHORAS

DR. CARLOS FERREIRA DA ROCHA

Operações — Molestias de Senhoras — Electrotherapia — Trat. das inflammações do Utero, Ovarios, Trompas, Figado, Vesicula biliar e Intestinos, pela Ondotherapia — Trat. Disturbios da menstruação, Menopausa, Esterilidade, Rheumatismo, Obesidade. — Trat. electro-medico das Espinhas, Manchas, Pêlos superfluos, Verrugas e Rugas precoces. Trat. com hs. marcada. — Cons das 13 ás 18,30 hs, Sabbados, das 8 ás 12 hs. — Praça da Sé, 90 — 4.º andar. — Tel., 2-5575

APARELHO DIGESTIVO

DR. ARNALDO SANDOVAL

Pancreas — Estomago — Intestinos — Nervosismo

Cons., 7 de Abril, 178 - Esq. Marconi. Res., rua Bury, 265 (Pacaembú) — Fones: 5-3135 e 4-8580

LABORATORIO DE ANALYSES

DR. CARVALHO LIMA

Pratica de Paris, Berlim e Estados Unidos. Exames de sangue, urina, fezes, etc. Wasserman e Kahn. Espermoculturas. Diagnostico da gravidez. Metabolismo basal — Rua Consolação, 77, 4º andar — Teleph: 4-3722 — Das 8 ás 18 horas.

TRATAMENTO DO CANCER

DR. ANTONIO PRUDENTE

Consultas, das 4 ás 6 1|2 horas

Professor da Escola Paulista de Medicina Cirurgia Geral — Electro-cirurgia — Cirurgia Plastica

Rua Benjamim Constant n. 171 - 1.º andar — Teleph.: 2-6248 —

BLENORRHAGIA

DR. HEITOR FENICIO

Tratamento Americano só pelo Apparelho de KETTERING, em 2 secções. Avenida São João, 536, 6.º andar — Ap. Telephone, 4-1188 — Aos domingos até ás 12 horas

SANATORIOS

SANATORIO PINEL

PIRITUBA (S. P. R.) — Tel. 5-0330

Tratamento das molestias do sistema nervoso. Repouso. Psico, fisio, pireto e malarioterapia. Convulsoterapia pelo Cardiazol e Eletro-choque. Insulinoterapia pelo methodo de Sakel.

Assistencia medica permanente. Aberto aos medicos e especialistas estranhos ao estabelecimento.

O Sanatorio dispõe tambem de um ambulatorio para consultas e tratamento externo.

ANUNCIOS CLASSIFICADOS

PROFISSÕES LIBERAIS

MOLESTIAS DOS OLHOS

DR. LUIS DE ASSIS PACHECO BORBA

MEDICO OCULISTA DA SANTA CASA
RECEITAS DE OCULOS — OPERAÇÕES
Residencia: rua Frei Caneca, 433 — Fone: 4-2024
Consultorio: av. Rangel Pestana, 1.326 — 1.º andar, salas 14, 15 e 16 — DE 1 A'S 5 HORAS

DR. OTTO CYRILLO LEHMANN

ADVOGADO

CAUSAS CIVEIS, COMERCIAIS E CRIMINAIS
Rua Boa Vista, 116 — 5.o andar — Sala 518
Telefone, 2-9981 — S. PAULO

DR. BRENNO SILVA

MEDICO

Molestias internas — Doenças do coração — Eletrocardiografia

Consultorio: Rua Barão de Itapetininga, 120 5.o andar — Salas 501 e 502 — Fone: 4-4299 Consultas: Das 13 ás 15 horas. Residencia Fone, 5-4761

DR. MIGUEL LEITE RIBEIRO

MEDICO

CLINICA MEDICA — DOENÇAS DO CORAÇÃO
Consultorio: Rua Xavier de Toledo, 140-9.o andar. Salas 1 e 4 — Tel. 4-4012
Residencia: Avenida Europa, 615

DR. UZEDA MOREIRA

PULMÃO, CORAÇÃO, AP. DIGESTIVO. RINS, RAIO X. TRATAMENTO DA TUBERCULOSE E DA ASMA

Rua Libero Badaró, 452 (Antigo 27) - Tel 2-3423. Consultas das 9 ás 12 e das 14 ás 19 horas. — Residencia, telefone, 5-4055.

VIAS RESPIRATORIAS

Clinica especializada de ASMA, BRONQUITE e suas complicações

DR. ARAUJO CINTRA

Medico da Santa Casa
Rua Barão de Itapetininga, 120 — Telefones: 4-2225 e 7-6926. Das 15 ás 18 horas

DR. WLADIMIR DE TOLEDO PIZA

MEDICO

Especialista em molestias de crianças
Consultas das 15 ás 17 horas
Rua Barão de Itapetininga, 226, 2.º andar
Telefone, 4-2737 — SÃO PAULO

SINUSITES — OSTEOMIELITE ARTRITES — REUMATISMOS

Tratamento medico especializado com resultados magnificos. Clinica ozonoterapica dos DRS. L. J. BASSIT e H. GAYOTTO. Rua Marconi, 48 — 2.o andar — Tel.: 4-6636. Expediente das 14 ás 19 horas. Aos pobres das 10,30 ás 12 horas. — Os doentes do interior e de outros Estados poderão solicitar informações por carta.

Clinica especializada de OUVIDOS, NARIZ E GARGANTA
Tratamentos e operações

DR. NESTOR GRANJA

Rua Cons. Crispiniano, 404
(Predio Rex) — Sala 608
Das 10 ás 12 e das 3 ás 6 hs.
Telefone: 4-8772

DR. ROMULO CARDILLO

MEDICO

Com pratica nos Hospitais de Paris

Tratamento moderno do reumatismo. Vias urinarias. Doenças da mulher.
Cons.: Rua Senador Feijó, 30 - 2.º andar - Tel. 2-3092
Das 15 horas em deante.

LOLA A. PEDRENHO

PARTEIRA DIPLOMADA

Com longa pratica na Clinica Obtetrica da Faculdade de Medicina de São Paulo — Atende a qualquer hora do dia e da noite. — Aplica injeções intra-musculares e endovenosas (sob prescrição medica, a domicilio).

Avenida Celso Garcia, 3028 — (Tatuapé)

TRANSPORTES

VAE A CURITIBA

Viagens diarias em onibus "PULLMAN" em trafego mutuo para Joinville, Blumenau, Florianopolis, Porto Alegre.
S. Paulo a Curitiba, 80$000 — Ida e volta, 150$000.
RUA BRIGADEIRO TOBIAS, 541 — Fone: 4-0880

DIVERSOS

FORMIGUINHAS CASEIRAS

Só desaparecem com o uso do unico produto liquido que atrái e extermina as formiguinhas caseiras e toda a especie de baratas.

"BARAFORMIGA 31"

Encontra-se nas boas farmacias e drogarias de São Paulo

PROCURATORIO "S. PAULO"

Levantamento de emprestimos no Monte de Socorro do Estado. — Encaminhamento de papeis em repartições publicas. — Procurações para recebimentos no Tesouro.

Rua Venceslau Braz, 78 — Sala 7 — Fone 3-6862
Caixa Postal, 267 — S. PAULO.

AOS TRES ABRUZZOS

AS MELHORES MASSAS ALIMENTICIAS

IRMÃOS LANCI

Rua Amazonas, 74 e 84 — Fone: 4-2115

COBRANÇA de letras — Duplicatas e dividas vencidas, em qualquer parte do país.

D. PENTEADO & Co

PRAÇA PATRIARCA, 96 — 5.º
Fone 2-1688 — S. Paulo
Adeantamos todas as despesas

Contra eczema rebelde ou recente, furunculos, empingens, frieiras.

ECZEMATA

A venda em todas as boas Farmacias e Drogarias

FERIDAS, REUMATISMO E PLACAS SIFILITICAS

ELIXIR DE NOGUEIRA

VINHO CREOSOTADO

FRAQUEZAS EM GERAL

HERNIAS

O senhor sofre do estomago? E tem hernia descida. E' a causa da sua dôr de estomago. A cinta V. E. poderá imobilizar sua hernia impedindo a descida da mesma. A cinta V. E. é sómente encontrada com o seu fabricante, que a entrega a domicilio. Cartas por favor sem compromisso a V. E. nesta folha.

ESCRITORIO COMERCIAL DE HUGO ABREU

PREDIOS — TERRENOS — ADMINISTRAÇÃO PREDIAL — HIPOTECAS — FAZENDAS — SITIOS — CHACARAS

RUA BENJAMIN CONSTANT, 138
2.o andar — Telefones, 2-1744 e 2-4099
SÃO PAULO

PARA OS CABELLOS..
JUVENTUDE ALEXANDRE
USE E NÃO MUDE

GRATIS!!

Quer receber otima surpresa? Que o fará feliz e lhe será de grande utilidade? Escreva para S. MARCOS á Caixa Postal n.º 3852 — Rio de Janeiro.

ESCRIPTORIO ROPERTO

DESPACHANTE CREDENCIADO

LICENCIAMENTO EM GERAL DE VEHICULOS
Junta Commercial — Estadual — Prefeitura —

Departamento do Trabalho e Serviço Sanitario. Redacção de contractos e Distractos de Sociedade Registo de firmas e sua legalização completa em todas repartições. Declaração, lançamento e pagamentos de impostos. Assumptos Fiscaes. Defesas e Recursos de Autos por Infracção de Qualquer Lei. Decreto ou Regulamento Federal, Estadual ou Municipal. Escriptas Avulsas.

RUA SÃO BENTO, 200, 3.º andar, sala 31
Phone, 3-5862

OS PAPEIS MAIS TRISTES

faz a pessoa que se embriaga. Peça informações sobre a cura radical do degradante vicio ao dr. G. Costa — ITABIRITO — E. F. C. B. (Minas) — remetendo selo para a resposta.

Trate SCIENTIFICAMENTE AS SUAS FERIDAS

- Pomada seccativa São Sebastião combate scientificamente toda e qualquer affecção cutanea, como sejam: Feridas em geral, Ulceras, Chagas antigas, Eczemas, Erysipela, Frieiras, Rachas nos pés e nos seios, Espinhas, Hemorroides, Queimaduras, Erupções, Picadas de mosquitos e insectos venenosos.

Pomada SÃO SEBASTIÃO
SECCATIVA — ANTI-PARASITARIA
SÓ PODE FAZER BEM

DOENTES DO ESTOMAGO

Mandai vosso nome e endereço á redação d' "A Abelha" em Nepomuceno, Minas, e tereis indicação gratuita para tratamento eficaz. Selo para a resposta.

REGISTOS

Sem fazer buscas idoneas, não requeira registo de marcas, patentes e aprovação de preparados farmaceuticos, bebidas, comestiveis, etc..

A SERVIÇAL LTDA.

a unica organização brasileira que tem ficharios proprios e completos, e presta informações sem compromisso.

Rua Direita, 64, sob., telef. 3-3831 e 2-8934.
Caixas Postais 3631 e 1421 — São Paulo.
Rua Quitanda, 7, sob.; tel., 42-9285.
Caixa Postal, 3384 — Rio de Janeiro.

ARTIGOS PARA AUTOMOVEIS

PNEUS E CAMARAS

O MAIS COMPLETO "STOCK" — OS MAIORES DESCONTOS DA PRAÇA — PEÇAS E ACESSORIOS PARA AUTOMOVEIS

J. MONTANARI & FANTONI LTDA.

RUA MAUÁ, 676 — TELEFONE, 4-5541
SÃO PAULO

MOVEIS

MOVEIS Com 30% menos do que nas lojas. Deposito particular á rua Vergueiro, 441. Moveis novos por preços nunca vistos.

MODAS — CONFECÇÕES

CAMISAS A CREDITO Escolham tres camisas de bôa qualidade e paguem 10$000 por mês. Rico sortimento. Côres firmes. Largo S. Bento, 54, sobrado. ALFAIATARIA HORIZONTE

**80$** o feitio de um terno elegante, de um tailleur chic, só na ALFAIATARIA ALHAMBRA — A unica no genero — Terno sob medida, 150$ — RUA BENJAMIN CONSTANT N. 147 — Grande "stock" de casimiras nacionais e estrangeiras

TERNOS SOB MEDIDA — Casemira Aurora por 295$. Linho irlandês legitimo 280$ — Elegancia maxima, perfeição absoluta. Alfaiataria de 1.ª ordem. LARGO S. BENTO, 54 Sobrado — Vendas a credito e a dinheiro.

PRODUTOS QUIMICOS INDUSTRIAIS

PRODUTOS QUIMICOS PARA INDUSTRIA

Acidos cloridrico, nitrico e sulfurico — Acido sulfurico desnitrado para acumuladores (puro e diluido) — Alumen de potassio — Amoniaco — Benzina retificada — Bioxido de manganês — Carbonatos de potassio e de sodio — Cloretos de cal, de manganês e de zinco — Enxofre — Essencia terebintina — Eter de petroleo — Eter sulfurico — Glicerina — Litargirio — Naftalina — Nitratos de chumbo e de potassio — Oleos sulfuricinados de amonio e de sodio — Percloreto de ferro — Solução "Jupiter" (para envenenar couros) — Sulfatos de aluminio, de cobre, de ferro, de magnésio, de potassio, de sodio e de zinco — Tinta para marcar carne — Zarcão, etc., etc..

PUROS E OFICINAIS

Acidos cloridrico, nitrico e sulfurico puros — Acido sulfurico puro para analise de leite — Boricina — Citrato de sodio — Dibromo-oximercurio-flureceina-disodica — Hexametilenotetramina — Sabão medicinal — Sais de bismuto — Sulfureto de carbono retificado — Vaselina — "Elekeiroz" (tipo geleia e liquida) — Colodios elasticos e simples — Tinturas — Unguento basilicão, etc..

PRODUTOS QUIMICOS

"ELEKEIROZ" S. A.

Rua São Bento, 503 — C. Postal 255
SÃO PAULO

PROFESSORES E CURSOS

PROFESSORA DE PIANO

Aceita principiantes
RUA ALBUQUERQUE LINS, 686

ESCOLA REMINGTON Curso de DACTILOGRAFIA. - Maquinas com teclado DASP exigidas nos concursos oficiais. R. José Bonifacio, 148, Tel. 2-6562.

HOTEIS — RESTAURANTES — PENSÕES

EM SÃO PAULO HOSPEDE-SE NO

HOTEL TRIANGULO

O MAIS CENTRAL — RIGOROSAMENTE FAMILIAR — PREÇOS MODICOS — RUA DIREITA, 61 — SOBRADO.

DINHEIRO E HIPOTECAS

HIPOTECAS 8,5 o/o

A partir de 100 contos, sôbre predios, negocios com a maxima urgencia, tratar com NEWTON, rua Benjamin Constant, 23 — 4.o andar, sala 48 (das 10 ás 12 e das 14 ás 18 horas) — Tel. 2-6320.

DINHEIRO

Para qualquer negocio. RUA BOA VISTA, 116, 4.º andar — Sala 418.

HIPOTECAS

Emprestimos de QUALQUER QUANTIA, sobre PREDIOS ou CONSTRUÇÕES, juros de 9 e 10 % ao ano. Tratar rua S. Bento, 45, 5.o and., sala 503. Fone, 2-6487

HIPOTECAS

Fazem-se sobre casas nesta Capital a partir de 3:000$000. O devedor poderá pagar o capital em pequenas quotas mensais. O juro que é decrescente e contado mensalmente apenas sobre o saldo devedor vai de 9 a 12 % ao ano, conforme o lugar, quantia, prazo e fórma de pagamento. Alguns exemplos de amortização por conto: — 60 prest. de 22$244 ou 48 de 26$333. Sistema rotativo como na Caixa Economica. Temos o prazer de informar sem qualquer compromisso. Rua da Quitanda, 162, 4.o andar, sala 9 — Fone 2-6557.

ARTIGOS DOMESTICOS

FOGÕES "PAULISTAS" de qualquer tamanho
RESTAURANTE HOTEIS HOSPITAES e DOMESTICOS
para qualquer combustivel
E. REA & Cia. Ltda.
R. BRAULIO GOMES 145
TEL. 4-1143

MAQUINA PARA RASPAR SOALHO

"VITOR"

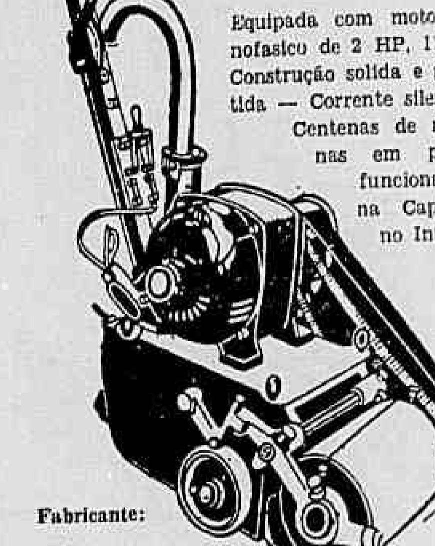

Equipada com motor monofasico de 2 HP, 110-220
Construção solida e garantida — Corrente silenciosa
Centenas de maquinas em perfeito funcionamento na Capital e no Interior.

Fabricante:
VITOR DISTEFANO
RUA DA GRAÇA, 598 — S. PAULO
FONE: 5-1-7-0-9

OPORTUNIDADES

RASPA DE MANDIOCA

Compra-se, ACYR ANDRADE & IRMÃOS — Rua Boa Vista n. 116, 8.º andar — S. Paulo.

MUSICAS — RADIOS

RADIOS OTIMA OFERTA MODELOS 1942

Polyglota, 4 valvulas, para cabeceira	350$
RCA. Radiola, 5 valvulas, para cabeceira	390$
RCA. Radiola, 5 valvulas, mod. grande	450$
RCA. Radiola, 6 valvulas, curtas e longas	780$
Philco Americano, 5 valvulas, p/ cabeceira	420$
Polyglota, 5 valvulas, mod. grande, caixa madeira	750$
Radio Vitrola — Gravador portatil	1:250$
Radio Vitrola de mesa — Caixa metal ..	490$
Radio portatil, bateria e luz	750$
Radio p/ acumulador 6 volts. — Curtas e longas	750$
Movel gabinete — Curtas e longas, RCA. Vitor, c/ 6 valvulas	2:950$

Um radio para cada serviço, o maior sortimento da praça.

Antes de adquirir o seu faça-nos uma visita.

Otimos negocios a vista.

Revendemos RCA. Vitor.

Philco — Motorola — Fresheman — Wilcox.

Representamos: RCA, RADIOLA, PAILLARD, POLYGLOTA, etc.

CASA MURANO LTDA.

(RUA DE S. BENTO, 67)
Vendas a prazo — SÃO PAULO

Faça dos
ANUNCIOS "CLASSIFICADOS"
do
"CORREIO PAULISTANO"
o seu agente de negocios
FONES 2-6242 3-5402

FIGADO Hepatites, congestões do figado e da vesicula, colica hepatica, figado doloroso por bebidas alcoolicas; enxaquecas, urticarias, intoxicações alimentares, dermatoses pruriginosas, fadiga geral, neurastenia, irritabilidade, instabilidades cardiacas. Trat. clinico das pedras do figado, s| entubação, s| oper e s| dor. Retirada das areias, da cholesterina por drenagem medicamentosa, sendo o remedio tomado uma unica vez Dr. V. IGNACIO DA SILVA — Rua Xavier de Toledo 46 — 1.o — Telefone 4-0881

CONSULTORIO GRAFOLOGICO

Para melhor eficiencia aos estudos grafologicos, devem os consulentes escrever em papel sem pauta com pena comum; citar um pseudonimo para resposta; firmar com a assinatura habitual; e enviar o respectivo "coupon"

AMID (Capital) — São iniludiveis os signos de sua letra, e por eles vou tentar um breve perfil de sua personalidade. De si se poderia dizer o que diz classico conceito das nações que não têm historia: usufrue a relativa felicidade que é possivel alcançar na terra. Daí, a calma de espirito, a serenidade e a contenção de sua sensibilidade, que se denunciam na sua grafia. Um temperamento tranquilo, mas emotivo, mais contemplativa que ativa, porém não apatica. O espirito lucido prepondera no seu "ego"; antes de agir, estuda o que vai fazer, sopesa as consequencias de suas ações, como uma jogadora prudente. E' concisa, comedida em suas manifestações, reservada. Evita as expansões, um tanto por timidez, um tanto por aversão ás ostentações. Positiva, ordenada em suas idéias, e ordenada em suas ocupações. Resignada na adversidade, corajosa e perseverante, sabendo conter-se, tambem, nas suas alegrias, nos seus entusiasmos; evita as emoções violentas, as polemicas e a vida agitada e intensa, a que todos estamos hoje sujeitos. Por isso, ha de parecer, a muitos, fria ou indiferente, no que todos se enganam. Porquanto possue uma alma sentimental e uma imaginação artistica, que a faz uma cultora do belo, do maravilhoso, tendo desenvolvido senso da forma, da harmonia e da estetica. Devotada e fiel aos seus sentimentos.

BARONESA DOS POBRES (Capital) — Um temperamento energico, lutador, aliado a uma alma franca e afetiva — esses, os traços fundamentais de sua personalidade: um temperamento que não conhece o desanimo e uma alma que não conhece a tranquilidade, pela preocupação constante em que vive, pelos seus e pelos seus deveres. Foi educada no labor intenso, e possue, por isso, um nitido senso da realidade. De constituição resistente e imaginação refreada pela razão e a logica. Natural, espontanea, em suas maneiras, expansiva e otimista, de espirito pratico e habil, cheio de recursos para solver os problemas quotidianos da vida, de atividade e iniciativa, de grande tenacidade e força de vontade. Sincera, veemente em suas idéias, sabendo enfrentar as dificuldades para alcançar seus objetivos e animada do desejo de uma posição melhor, mais para os seus que para si. Espirito conservador e de firme crença religiosa, o que a torna fiel ás tradições, mormente no campo espiritual, pois que no material sabe apreciar as inovações uteis. De dom de observação, de senso analitico e de assimilação. Tendencia á generosidade ou filantropia. Natureza sensivel, mas não impressionavel; reage, energicamente, contra os fatores depressivos e as ilusões da fantasia.

BARÃO DAS AGUAS VIRTUOSAS (Capital) — O seu autografo revela, á primeira vista, o triplice aspecto do seu "ego": inteligencia vasta, alma idealista, sentimental, e atividade perseverante. Analisando melhor a sua letra, a analise nos dá o perfil de uma personalidade propria, formada na luta intensa e assimilada á vida movimentada e absorvente, tendo arrostado inumeros obstaculos e sofrido contrariedades, que, se lhe amarguraram a alma, não lhe enfraqueceram a vontade. Foi um lutador incansavel, que conseguiu á força de tenacidade aperfeiçoar-se e elevar-se, muito embora não tenha ainda alcançado todos os objetivos de suas aspirações. Um temperamento veemente, expansivo, de atividade pratica, algo impulsiva, que vai diretamente ao fim visado, sem rodeios nem tergiversações, franco e espontaneo, desapegado de convenções ou formalismos inuteis, obstinado em seus propositos, inflexivel em seus principios. De natureza impressionavel, mas jovial e otimista. Espirito positivo e arguto, empreendedor e observador; algo afanoso, algo impaciente. Os sentimentos cordiais impulsionam-lhe os atos e as manifestações. De resolução rapida, tendencia á generosidade e orgulho racial ou de familia.

ARIEVLIS (Capital) — Um cerebral, de imaginação exuberante, original e sadia. De intensa atividade intelectual, propensão ao estudo, ao raciocinio, aos problemas transcendentais. E, si não me engano, versado em questões filosoficas. Sob a polidez, a delicadeza, uma vontade poderosa, um espirito pugnaz e argumentador, vivo, de replica pronta, sutil, minucioso e analitico. De dedutividade e senso pratico e materialista, mas amante dos paradoxos. De sensibilidade refreada pela razão fria, que constitue o traço primacial do seu "ego", inabordavel, pouco confiante (para não dizer — desconfiado) em outrem, sabe enfrentar as vicissitudes com calma e coragem. Na aparente expansividade, uma reserva impenetravel. De independencia em suas idéias e iniciativa propria, de pertinacia e energia no que empreende. Aprecia a verve, o lado gracioso e original daquilo que lhe impressione o espirito, de faculdade estetica e artistica.

DULCE MARIA (Assis) — Sentimentalidade — eis o que diz de si a sua letra, Dulce Maria. E' a sensibilidade viva, constante e verdadeira, que envolve tanto o amor ao justo, ao belo e elevado, como o devotamento, a abnegação, a cordialidade. Sentimentos esses, serenos, confiantes, inabalaveis, baseados na razão. Alma eminentemente intuitiva, propensa ao altruismo, sem no entanto raiar pela utopia nem pelo misticismo, pois tem a guiá-la um espirito lucido e positivo. As impressões, tanto as boas como as desagradaveis são duradouras em si, assim a alegria, a magua, as duvidas ou o otimismo. Mas a tudo superam a sua vontade e o temperamento, a sua vitalidade enfim. Metodica e raciocinadora, expansiva, ordenada em suas ocupações com) em suas idéias, inflexivel em seus principios, de resolução e tranquilidade nas ocasiões dificeis.

ZEZE' (Taubaté) — Recebi sua carta, com as mais sentidas queixas, por não ter encontrado minha resposta á consulta que tempos atrás me fizera. Foi pena que não a encontrasse, porquanto tive o prazer de atende-la no devido tempo. E isso se explica: é que a senhora esperava o seu perfil sob o pseudonimo de "Curiosa", quando, de fato, saiu sob o de "Carioca de Taubateé", em abril... A sua memoria, certamente, a traiu, fazendo-a esquecer do pseudonimo que me enviou.

Vou, aquí, reproduzir, o que, então, escrevi:

Uma natureza muito emotiva, aliada a um temperamento otimista, desembaraçado, jovial e confiante, muito embora possua uma imaginação exuberante. Exerce, no entanto, severo controle á sua sensibilidade e possue uma nitida noção da realidade das coisas e dos problemas da vida. Na aparente expansividade e despreocupação, um espirito analitico, observador e engenhoso. Muito vivo sentimento do belo e do estetico, é uma apaixonada pelo artistico e maravilhoso. Os sentimentos cordiais são preponderantes em seu "ego". Tem mais confiança em si que em outrem, muito pessoal em suas idéias e empreendimentos. Constante em suas ações e sentimentos.

VIRGINIA (Capital) — Muito me desvaneceram as expressões cordialissimas de sua missiva, Virginia. Sinto-me em decuplo recompensado, pela confirmação do meu estudo, aliás, sucinto e superficial. Queira aceitar os meus agardecimentos, que são, tambem, extensivos aos seus bons pais. Só tenho a louvar-lhe os elevados propositos que a si mesma se traçou: o de guiar-se por espiritos puros e retos, em sua vida. Embora venha a passar por dificuldades ou sofrer contratempo, ha de alcancar o seu objetivo. Persevere, e ha de vencer.

MARIZE' (Capital) — Sob uma aparencia fria, uma viva sensibilidade — eis, em poucas palavras, o seu perfil, Marizé. E' dotada de uma vontade poderosa, que opõe resistencia passiva, mas tenaz, aos fatores adversos, que refreia os seus impulsos, as expansões de seus sentimentos e condiciona as suas manifestações, suas idéias e pensamentos. E', portanto, dotada de um espirito agudo e sensivel, muito pessoal e inabordavel. Alma inquieta, insatisfeita, rebelde a interferencias estranhas e imuno ás ilusões da fantasia. Tem, da vida, uma noção real e positiva, pelas provações e desgostos que lhe tem causado. Deve ter lutado com muitas dificuldades e sofrido hostilidade em determinados meios, sem, entretanto, deixar-se abater pelo acabrunhamento ou o desanimo. Tem procurado adaptar-se ás circunstancias, contornar os obices que, frequentemente, se lhe antepõem aos passos, na esperança de melhores dias e de uma posição mais desafogada e tranquila. Um otimismo que não a desampara, apesar de tudo. Uma emotiva e sentimental.

IDLAVI (Capital) — Um espirito lutador, energico e muito ambicioso — assim se poderia sintetizar o seu "ego". Certamente, se a sua vontade prevalecer e as circunstancias lhe forem favoraveis, ha de alcançar a meta dos seus mais caros desejos, porquanto não é homem que desanime com pouca coisa e nem se impressiona facilmente. Mas as circunstancias têm-lhe sido adversas e a luta pela vida, ardua, trabalhosa e pouco proveitosa. Daí, o traço de pessimismo ou descrença que o carateriza. Uma alma idealista e sonhadora. Pouco expansivo, discreto em suas expansões, em suas opiniões, não procurando combater as dos outros, muito embora não as aceite. Mas cerebral que sentimental, prudente, formalista. Inteligencia investigadora, pouco acessivel, gostando de agir por iniciativa propria. A sua tendencia á retração, o ser pouco comunicativo, justificada pela natural prevenção contra seus conhecidos, fa-lo perder boas oportunidades de ascender na vida.

P. C. M. (Capital) — O seu autografo não se presta a um exame minucioso, não permitindo, portanto, um perfil muito fiel. Por isso vou fazer um resumido traçado grafologico. Um temperamento ativo, raramente satisfeito consigo e com os outros, mas do raciocinio logico e senso pratico. Apto a trabalhos de mecanica ou engenharia. De habilidade e engenho, cheio de iniciativas, esforçado, amigo de adquirir maiores conhecimentos, de aperfeiçoar-se, em assunto de sua profissão. Perseverante, mesmo obstinado, com tendencia a fazer oposição. Espirito dedutivo, materialista, porém franco, sincero e generoso.

NOSSOS CONSULENTES

Conforme tantas vezes temos declarado aos nossos consulentes, ninguem tem a faculdade de previsão. Nem mesmo Cristo, como homem, o teve, conforme narram os evangelhos. Os profetizadores, misticos ou charlatães falam sem base racional, e estulticie seria, pois, acredita-los. Mas ha outra especie de videntes, os que fazem previsão bseada na ciencia; esses, raramente acertam, muito embora falem "ex-cathedra" com argumentos convincentes. No mês passado um dos nossos vespertinos publicou um telegrama, em que se dava conta de conhecido sismologo europeu que previra uma serie de terremotos, fixando, até, o dia do seu inicio: 8 deste mês No entanto, varios dias se passaram, e de terremoto... nada!

Escreveram-nos mais os seguintes consulentes, que terão, no devido tempo, nossa resposta:

Mirian, Adnaloy, Denise Chamberlain Nicolau de aquino Esperançosa, M. V. de S. Paulo; Maio 1911, Dida II, Osa Lola, desta capital; Juarez, de Assis; Kate, de Orlandia; Xingu', de Santos; Já de Rio Preto; e Nubia, de Jaboticabal.

GRÃO PAGE'

Secção de Grafologia do "Correio Paulistano"

Nome ....

....

VIDA JUDICIARIA

Reflexões juridicas

CXVI

RESPONDENDO A UM FILÓLOGO

(Para o "Correio Paulistano")

A. CAMARA LEAL

O sr. A. M. de Souza e Silva, do Rio de Janeiro, autor da interessante monografia — "Preceituario da Ortografia Oficial", editada pela S|A. "A Noite", em agosto de 1940, envia-nos uma carta, cuja publicação nos solicita, rebatendo a critica que fizemos á prosodia — **afôno** —, por ele consignada. Nunca duvidamos que o ilustre ortografo tivesse seus fundamentos para recomendar essa pronuncia, como todos os filologos, por mais discrepantes que fossem suas opiniões, sempre as justificaram com eleganica e erudição. Estará o abalizado preceituarista com a verdade etimologica, e em otima companhia de mestres, não o negaremos; nem por isso, contudo, ficariamos privado de divergir de seu ponto de vista, adotando diversa tonicidade vocabular para a palavra em apreço, porquanto em materia de helenismo não é grande o acôrdo entre nossos filologos. Se varios linguistas subscrevem a quantidade paroxitona de — **afôno** — e de seus analogos — **homofôno, heterofôno** —, outros filologos lhes atribuem a predominancia esdruxula. Candido de Figueiredo, apontado pelo missivista como partidario da pronuncia grave do vocabulo, é o mesmo que, em suas obras, sempre se bateu pela correção da prosódia — "**télefone**" — propondo a forma conciliatoria — "**telefônio**" —, afim de não haver choque com a prosodia popular. O "Pequeno Dicionario Brasileiro da Lingua Portuguesa", organizado por um grupo de notaveis filologos, entre os quais o eminente Antenor Nascentes, tambem referido pelo ilustre opositor, é expresso em indicar com a competente acentuação grafica as prosodias — **áfono, homófono** —, não registando **heterófono**.

Já vê o distinto vernaculista do Rio de Janeiro que, no terreno do **magister dixit**, há muitos mestres e cada um diz o que muito bem lhe apraz. Quando apareceram as obras que refere em sua carta, já haviamos, há anos, concluido nosso curso de bacharelado em ciencias e letras e tinhamos, portanto, nossas convicções firmadas em materia de prosodia grega, não através de lições de filologos nacionais ou lusitanos, mas diretamente hauridas nas fontes helênicas.

Não tiveram, pois, para nós o sabor da novidade as regras que houve por util citar-nos, desde que as temos aqui muitas vezes referido.

A razão principal de nossa divergencia não está na ignorancia ou conhecimento da prosodia grega; mas, no fato de sermos infenso ao eruditismo exagerado.

Não se devem banir, em nome da erudição etimologica, as prosodias generalizadas e consagradas pelo uso, sob pena de incorrermos em singularidade exibicionista. O preciosismo ortoépico, em flagrante oposição ao habito da maioria, é semente efêmera, que se abastarda pela esterilidade. Nesse permanente conflito entre a pratica do povo e a teoria dos eruditos, estes vencem no livro, mas aquele fica sempre com a palma da vitoria, 'porque os livros se tornam decrépitos, mas o uso se perpetua.

Se a vida começa aos quarenta, nada obstaria que, aos nove anos de idade, nos matriculassemos novamente nos cursos secundarios, para recebermos as esclarecidas lições dos contemporaneos da elevada competencia do sr. Souza e Silva.

* * *

Não haviamos, muito de proposito, mencionado o nome do ilustre autor do "Preceituario da Ortografia Oficial", para que nossos reparos não perdessem o ,carater impessoal e não saissem de seu campo de ação, dentro dos propositos incolores que sempre mantivemos nesta secção. Mas, a carta do preclaro ortografo nos compeliu a declinarmos o seu respeitavel e abalizado nome, afim de não nos tornarmos incivis e desatenciosos. E, já que o fizemos, aproveitaremos o feliz ensejo para mais alguns comentarios em torno de sua preciosa monografia, como prova do alto apreço em que a temos e da atenção que lhe dispensamos.

Não nos parece coerente escrever uma obra de grande valor, como a do ilustre linguista, para cooperar na uniformização de nosso idioma escrito, dando ampla divulgação aos preceitos oficiais da ortografia nacional, e, por outro lado, criar divergencias graficas, insinuando ortografias originais, contrarias ao uso inveterado de uma tradição milenar. Seria desmanchar com os pés o que se construiu com as mãos. Encontra-se nesse caso o registo que faz da grafia — "**quase**" —, em vez de — "**quasi**" — (n. 38, p. 52, 2.a coluna).

Sem duvida procura justificar a inovação ortografica, dizendo-a "preferivel a **quasi**, que é um latinismo ortografico" e que "o nosso idioma repulsa a letra i no fim de palavras não agudas, evoluindo a dita vogal naturalmente para e, em tal situação".

A verdade, porém, é que nossos melhores escritores autorizaram o latinismo e nossos mais eminentes lexicografos o registaram, sem que houvessem sequer pensado nessa outra forma evoluida e vernaculizada, sugerida pelo sr. Souza e Silva, muito embora com rarissimos companheiros. Se poude viver esse latinismo em nossa lingua por muitos seculos, seria uma crueldade lembrarmo-nos de expulsa-lo á ultima hora, por um injustificavel jacobinismo vernáculo. Seja como fôr, o latim para nós é lingua materna e não admira, portanto, que alguns latinismos sobrevivam no ambiente nacional. Nunca nos constou, em ética, que as prendas maternas devam ser tidas por forasteiras na casa de seus filhos.

Se conservamos o "**álibi**", tambem de origem latina e com o i final átono, porque banirmos o "**quasi**"? E, o que causa maior estranheza é o fato de não se dar igual jacobinismo ortografico contra outras palavras, terminadas em i átono, e de origem mais alheia ao nosso idioma, como, por exemplo: **juri, quepi, oxossi, tilburi**. Se podem viver no clima ortografico nacional estrangeirismos terminados por i átono, sem a repulsa dos preciosistas, viva tambem em paz o vetustissimo — **quasi**, — cujos direitos são mais legitimos e muito mais antigos, por usocapião imemorial.

* * *

Queira o insigne conhecedor de nosso idioma perdoar-nos as divergencias e comentarios, inteiramente despidos de qualquer designio menos nobre, ou da mais leve prevenção. O cronista não se aprofunda no subsolo das escavações filologicas; precisa de assuntos rapidos e leves, ao sabor do grande publico ledor. Não somos um critico, nem um linguista, mas apenas um diletante. Multas vezes, estamos certo, teremos oportunidade de transmitir aos nossos leitores os belos ensinamentos que nos são subministrados por sua notavel monografia, que sempre compulsamos com admiração e prazer. Mas, **divergir**... é o passatempo dos escritores.

TRIBUNAL DE APELAÇÃO

Presidente: desembargador Manuel Carlos. Corregedor geral: desembargador Bernardes Junior. Secretario: dr. Clovis Canto.

PASSAGENS EXTRAORDINARIAS DE AUTOS

Quarta Camara Civil

O sr. desembargador Meireles dos Santos á mesa para prosseguir no julgamento: apelações 12.080 de Santos e 13.126 de São Roque; devolvido com acordão: ag. de pet. 14.013, ap. 13.743, 14.082, 13.497, 13.600, 13.758 e rev. 12.045 de São Paulo, mandado de segurança 212 de Jaboticabal, agravo de petição 14.002 de Sertãozinho, inst. 14.269 de Itu' e ap. 12.597 de Santos.

PRESIDENCIA

LICENÇA: — Foi concedida licença de 20 dias, para tratamento de saude, ao sr. dr. Lafaiete Sales Junior, juiz de direito adjunto da 2.a Vara da Familia e das Sucessões.

JUSTIFICAÇAO DE FALTAS — Foram justificadas tres faltas, nos termos do art. 220 do decreto 10.197, de 17 de maio de 1939, dadas, por motivo de molestia, durante o mês de setembro p. passado, pelo dr. Paulo Ferreira de Castilho, juiz de direito da comarca de Casa Branca.

FE'RIAS: — Foi autorizada a gozar férias regulamentares, a partir de 13 do corrente, a 3.a escriturario da Secretaria do Tribunal d. Cora Ambrogi.

CORREGEDORIA GERAL DA JUSTIÇA DO ESTADO

Despachos de homologação:

Pelo sr. Corregedor Geral da Justiça, foram homologadas por despacho de 10 do corrente, as nomeações dos seguintes escreventes de cartorio:

Dr. Ercilia Zancla Michaelis, para o cartorio do Registo Civil de Vila Maria, nesta capital.

José Lino Muniz Vieira, para o cartorio do 1.o oficio de notas e anexos da comarca de Iguape.

Irani Cardoso, para o cartorio do Registo Civil de Barra Funda, nesta capital.

* * *

Baixaram com despachos ordenatorios os seguintes processos de habilitação de escreventes de cartorio:

Jaú' — Alvino Silva, do cartorio da 1.a Circunscrição de Registo de Imoveis.

Pirassununga — Pedro de Barros Silveira, do cartorio de Registo de Imoveis e anexos.

Presidente Prudente — Paulo da Costa Ferreira, do cartorio do Registo Civil e anexos de Presidente Bernardes.

Capital — Paulo Cesar de Medeiros, do 21.o tabelionato.

CORREIÇÕES DESIGNADAS

Estão designadas as seguintes correições gerais ordinarias: — Em Itararé, no dia 17 do corrente, ás 10 horas.

Em Itaporanga, no dia 20, ás 15 horas.

FORUM CIVEL

DESPACHOS PROFERIDOS

ADJUNTO DA 1.a VARA CIVEL — Dr. Benevolo Luz:

Julgando por sentença a justificação requerida por Ana Gomes Correia.

— Denegando o pedido de reintegração requerido por Antonio Peres e Peres contra A. Miranda e Cia.

* * *

3.a VARA CIVEL — Dr. Herotides Silva Lima:

Julgando procedente a ação movida por Pedro Barbi e sua mulher a Agostinho Guazzelli e sua mulher.

* * *

5.a VARA CIVEL — Dr. Benedito O. Noronha:

Homologando a liquidação, no inventario de João Ferraresi.

— Julgando procedente a excepção oposta, na Divisão requerida por Eurico Sodré contra Augusta Prado de Araujo e outros.

— Designando audiencia extraordinaria no pedido de naturalização de Jeno Ronai.

— Designando dia para o leilão, no executivo que Angelo Laurito move contra Amalia Galvão de França.

— Julgando procedente o executivo, promovido por José Sampaio Moreira contra Irmãos Maluf.

* * *

5.a VARA CIVEL — Dr. Castro Rosa:

Julgando improcedente a ordinaria movida por Guilherme Berchagens contra Francisco Batista da Silva.

— Proferindo despacho saneador na ação ordinaria de reivindicação movida pelo espolio de Manfredo Meyer, contra Pepino Gentil.

— Adiando a requerimento das partes as audiencias nas ordinarias movidas respectivamente por Miguel Parigi, contra Hilda de Souza e pelo dr. Emilio Santiago de Oliveira contra espolio de Antonio Monteiro Soares.

* * *

6.a VARA CIVEL — Dr. Oscar Fernandes Martins:

Julgou improcedente a ação ordinaria intentada por Domingos Zufo Sobrinho contra Afonso Labate.

* * *

ADJUNTO DA 6.a VARA CIVEL — Dr. Plinio G. Barbosa:

Designando audiencia de instrução e julgamento, no executivo hipotecario que Assad Batal move contra Rufino Fernandes de Oliveira.

— Homologando a partilha, no arrolamento dos bens deixados por Milton Teixeira Branco.

— Homologando a desistencia da ação ordinaria que The Texas Co. move contra Viuva Santos e Mota e outros.

* * *

VARA DOS FEITOS DA FAZENDA MUNICIPAL — Dr. Luiz de Camargo Aranha:

Julgando por sentença a desistencia da ação cominatoria movida pela Municipalidade de S. Paulo contra Joaquim F. Orlando e sua mulher.

FEITOS DISTRIBUIDOS

1.o OFICIO CIVEL:

Despejo — Inacio V. Andrade contra Maria de Jesus.

Vistoria — Domenico Ulisses Cacace contra Sociedade Urbanizadora de São Paulo.

2.o OFICIO CIVEL:

Ordinaria — Eulalia Pacheco de Morais contra Adolfo Alves Cavalheiro.

Protesto — Silvio Passarelli contra Fazenda do Estado.

Despejo — Manuel Maria Moura contra Decio F. Pinto.

3.o OFICIO CIVEL:

Ordinaria — João Reck contra Joaquim Lourenço Cezures.

6.o OFICIO CIVEL:

Interpelação — J. Novella e Filho e Cia. contra D'Angelo e Cia.

7.o OFICIO CIVEL:

Notificação — Banco do Estado contra Casa Bancaria J. Calagrassi e outros.

Arrolamento — Eunapio P. Lacerda contra Helena Galvão de Moura Lacerda.

8.o OFICIO CIVEL:

Arrolamento — Libera B. Cavallari contra Agostinho Bertolon.

Ordinaria — Buffardi e Carvalho contra Veneravel Ordem 3.a de N. S. do Monte do Carmo.

Notificação — Banco do Estado contra Casa Bancaria J. Calagrassi.

9.o OFICIO CIVEL:

Arrolamento — João Picarzi contra Querubina Maria das Dôres.

10.o OFICIO CIVEL:

Arrolamento — Vicenta P. Garcia contra Francisco Fernandes Rodrigues.

14.o OFICIO CIVEL:

Inventario — Luigi Anastasi contra Elvira Caponi Anastasi.

15.o OFICIO CIVEL:

Ordinaria — João Augusto Mattar contra Elíria Matos Amaral e outro.

Inventario — Amelia Viviani contra Eolisio Viviani.

16.o OFICIO CIVEL:

Ordinaria — Manuel Guedes contra Aleixo Vitorio Basso.

FORUM CRIMINAL

IMPRONUNCIADOS POR DEFICIENCIA DE PROVAS

O juiz da 7.a vara criminal, substituto, dr. Luiz Gonzaga de Campos Gouveia, impronunciou Jacinto Galan Mateus e Ernesto Mazzante, processados por crime de furto; e pronunciou Leopoldo Gennari e Vicente Milani, por delito de receptação.

ABSOLVIDOS POR FALTA DE PROVAS

O juiz da 1.a vara criminal, dr. Eduardo Silveira da Mota, absolveu da culpa Antonio Aguileiros, processado por delito de ferimentos leves.

— O juiz da 6.a vara criminal, dr. Nelson Noronha Gustavo, absolveu da culpa João José Pelegrino, processado por delito de ferimentos culposos.

DENUNCIADOS PELO 7.o PROMOTOR PUBLICO

O 7.o promotor publico em comissão, dr. Edgar Vieira Cardoso, denunciou: Antonio de Oliveira Camargo e Julieta Bizarro dos Santos, por crime de furto; Vicente Crisculo, por delito de apropriação indebita, e João Russo, por delito de receptação de coisas furtadas.

CONDENADOS POR VARIOS DELITOS

O juiz da 6.a vara criminal, adjunto, dr. Geraldo Dente Neves, condenou Joaquim Carlos e José Pereira da Silva, processados por delito de ferimentos culposos, o primeiro á pena de 15 dias de prisão celular e, o segundo, á pena de 3 meses, 7 dias e 12 horas de prisão celular.

SEMPRE MOÇA E BELLA

Ella não conhece os soffrimentos atrozes do sexo. Toma diariamente 2 a 3 colheres do Elixir das Damas, que acalma, regulariza e tonifica o orgnanismo feminino e, por isso, vive ostentando mocidade e belleza — reflexos da saúde invejavel que desfructa.

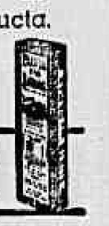

ELIXIR DAS DAMAS

Dist. Araujo Freitas & Cia.

Identificação de estrangeiros

Estão sendo chamados, no Serviço de Identificação, os estrangeiros dos talões verdes, abaixo numerados: dia 13, 2.a feira, das 7 ás 9 horas, de 105.301 a 105.500; dia 14, 3.a feira, das 7 ás 9 horas, de 105.501 a 105.700; dia 15, 4 afeira, das 7 ás 9 horas, de 105.701 a 105.900; dia 16, 5.a-feira, das 7 ás 9 horas, de 105.901 a 106.100; dia 17, 6.a feira, das 7 ás 9 horas, de 106.101 a 106.300; dia 18, sábado, das 14 ás 15 horas, de 106.301 a 106.400.

Associação Brasileira de Normas Técnicas

A instalação da 4.a reunião da A. B. N. T. terá lugar no salão de conferencias do Instituto de Engenharia, no proximo dia 13, ás 17 horas. Abrirá a sessão o eng. Anibal Mendes Gonçalves, e a seguir usará da palavra o eng. Roberto Simonsen, presidente da Federação das Industrias do Estado de São Paulo, que pronunciará uma palestra sobre a industria.

No dia 14, ás 21 horas, será exibido um filme documentario mostrando o colápso da ponte pensil em Tacoma, Washington, E. U. A..

DR. ZEFERINO DO AMARAL e DR. CLAUDIO DO AMARAL

Esp. op. Estomago, Figado, Intestino Mol. de Senhoras V. Urinarias. Cons.: Rua 7 de Abril, 235 — (2 ás 6) Res.: Rua Novo Horizonte, 78 — Telephone, 4-1517

As exportações da Baía, no corrente ano

BAÍA, 11 (Agencia Nacional) — De acordo com os dados fornecidos pela Bolsa de Mercadorias e Valores da Baía, verificaram-se os seguintes aumentos nas nossas exportações nos primeiros nove meses do corrente ano, em relação a igual periodo do ano passado: o cacau, que de janeiro a setembro de 1940 teve saida de 982.815 sacos, alcançou, neste ano, 1.423.022 sacos. Café, de 98.387 sacos, passou a 220.916. Aumentaram ainda as exportações de mamona — de 384.513 sacos para 716.462; peles de cabra — de 2.165 fardos, para 3.125; peles de carneiro — de 1.621 fardos, para 2.847; e peles silvestres, de 117 fardos, para 141.

Exportação de cristal de rocha

RIO, 11 (Da sucursal — Via Vasp.) — Nos oito meses iniciais de 1941, segundo informa o Conselho Federal de Comercio Exterior, as remessas nacionais de cristal de rocha, somaram .. 1.180 toneladas, no valor de 45.600 contos de réis.

Em igual periodo de 1940, haviamos vendido aos consumidores estrangeiros a quantidade de 723 toneladas, no valor de 15 contos de réis.

E' interessante acentuar o aumento de vendas este ano, equivalente a 457 toneladas, no valor de 30.580 contos, e a apreciavel valorização de 40% em relação ás vendas efetuadas no mesmo periodo de tempo do ano anterior.

Uma carta pastoral do bispo de Campos, em favor da paz

CAMPOS, 11 (Agencia Nacional) — D. Otaviano Pereira de Albuquerque, bispo de Campos, acaba de dirigir aos vigarios da diocese, uma carta pastoral, para ser lida e explicada em todas as matrizes e capelas, recomendando orações pelo restabelecimento de uma paz santa entre os povos da Europa e do Oriente.

Nos dias 24, 25 e 26 do corrente, ás 7 horas, serão realizadas preces com procissão e penitencia, devendo o mesmo acontecer em todas as paroquias fóra de Campos.

Um tratamento inteiramente moderno para os males das vias urinarias, dos rins, bexiga

Fiquei logo bom...

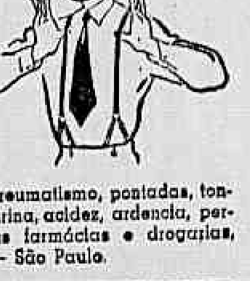

Um tratamento poderoso, preventivo ou curativo, das molestias das vias urinarias (blenorragia aguda ou crônica em ambos sexos) e das doenças dos Rins e Bexiga, é realizado eficazmente pelo OXYL, que por meio de sais extremamente soluveis age diretamente na uretra. Não ofende o estômago, extingue os corrimentos agudos ou crônicos em ambos os sexos, evitando todas consequencias, como dores nas pernas, tornozelos inchados, perda do vigor, reumatismo, pontadas, tonteiras, olhos empapuçados, incontinencia na urina, acidez, ardencia, perturbações na bexiga. Não encontrando nas farmácias e drogarias, escreva ao Depositário, Caixa Postal, 1874 — São Paulo.

★ OXYL ★

JUSTIÇA DO TRABALHO

PROCESSOS EM PAUTA PARA AS AUDIENCIAS DE AMANHA

1.a JUNTA DE CONCILIAÇAO E JULGAMENTO

Presidente: dr. Oscar de Oliveira Carvalho; secretario: Eusebio da Rocha Filho:

Reclamante: José Bruno e Cia.; reclamado: Antonio Capisano; objeto: inquerito administrativo; hora marcada: 13,30.

* * *

Reclamante: Nicolau Lopes Romero; reclamado: Gaspari e Cia. Ltda.; objeto: salarios; hora marcada: 14,30.

* * *

Reclamante: Diamantino Moura; reclamado: Lazeroni e Masini; objeto: aviso prévio; hora marcada: 15.

2.a JUNTA DE CONCILIAÇAO E JULGAMENTO

Presidente: dr. Thélio da Costa Monteiro. Secretario: Nelson Ferreira de Souza

Reclamante: José Moura Francoso e outros; reclamado: Sociedade Paulista de Ferro Ltda.; objeto: aviso prévio; hora: 13,30.

* * *

Reclamante: Domingos Antonio Pinter; reclamado: Padaria S. Marcos; objeto: aviso prévio; hora: 14,30.

* * *

Reclamante: João Garcia; reclamado: Benjamim Lafer; objeto: indenização e comissões; hora: 15,30.

* * *

Reclamante: Julio Esperidio Tuna; reclamado: Empresa Auto-onibus Barra Funda; objeto: indenização e salarios; hora: 16,30.

4.a JUNTA DE CONCILIAÇAO E JULGAMENTO

Presidente: dr. José Teixeira Penteado: secretario: Arnaldo André Pedro.

Reclamante: Maria Benedita; reclamado: Manuel Pereira de Oliveira; assunto: indenização por falta de aviso prévio 1 salarios; hora: A's 14.30.

* * *

Reclamante: Manuel Ruivo; reclamado: Cia. Paulista de Hoteis (Hotel Terminus); assunto: férias; hora: 15,30.

* * *

Reclamante: Mario Batista; reclamado: "Colgate, Palmolive, Peet, Co. Ltda."; assunto: salarios; hora: A's 16.30.

5.a JUNTA DE CONCILIAÇAO E JULGAMENTO

Presidente, dr. Decio de Toledo Leite; secretario: Plinio de Alencar Ramalho

Reclamante: Tomás Roccia; reclamado: I. R. F. Matarazzo S|A.; objeto: Lei 62. Hora marcada: 9.

* * *

Reclamante: José Cabral de Melo; reclamado: I. R. F. Matarazzo S|A.; objeto: Lei 62; hora marcada: 9 1|2 horas.

* * *

Reclamante: Camila Visçoskalter; reclamado: I. R. F. Matarazzo S|A.; objeto: Lei 62; hora marcada: 10.

6.a JUNTA DE CONCILIAÇAO E JULGAMENTO

Presidente: dr. Carlos Figueiredo de Sá; secretaria: Jeci Joppert.

Reclamante: Lindolfo Pereira de Alencar; reclamado: Singer Serwing Machine Company; objeto: indenização; hora marcada: 9.

* * *

Reclamante: Izidoro Pitton e outro; reclamados: Jacob Slatopolsky e Irmãos Spina; objeto: indenização; hora marcada: 9.

* * *

Reclamante: Angelina Candida do Prado; reclamado: Tecelagem Calux; objeto: aviso prévio e salarios; hora marcada: 9.

* * *

Reclamante: Martim Rosembaum; reclamado: José Mario de Oliveira Monteiro; objeto: aviso prévio e salarios; hora marcada: 10.

* * *

Reclamante: Luiz Corossetl; reclamado: Bar e Restaurante Elite; objeto: aviso prévio e salarios; hora marcada: 10.

* * *

Reclamante: Hermogenes Tentil Dias; reclamado: I. R. F. Matarazzo; objeto: Dispensa injusta; hora marcada: 10.

* * *

Reclamante: Manõel Orlando Moreira; reclamado: Padaria e Confeitaria Oliveira; objete: despedida injusta; hora marcada: 10.

* * *

Reclamante: Olimpio Massa; reclamado: Cia. Armour do Brasil; objeto: indenização; hora marcada: 11.

CONSELHO REGIONAL DO TRABALHO

Sessão realizada no dia 10|10|941

Presidente: Eduardo Vicente de Azevedo — Procurador adjunto, Benjamin Eurico Cruz; vogais presentes: Armando Alcantara, S. M. Bandeira de Melo, E. M. de Carvalho Borges, José de Barros Abreu. Secretario: Mario Pimenta de Moura.

Acordãos publicados: — Inqueritos administrativos — Processo CRT 819|41 — acordão numero 75 — requerente: Estrada de Ferro Sorocabana; requerido, João do Carmo. Julgado procedente o inquerito. Processo CRT. 820|41. Acordão n.o 78 — requerente, Rêde de Viação Paraná-Santa Catarina; Requerido, Hortencio Rosa. Julgou-se incompetente o Conselho para tomar conhecimento do inquerito. Processo CRT 839|41 — Acordão n.o 79 — requerente: "The S. Paulo Tramway, Light and Power Company Ltd.". Requerido: Luciano Antonio Beneduce — Julgado procedente o inquerito.

Recursos — Dias, Gama e Cia. — recorrido — Antonio Fernandes de Oliveira. Resolve o Conselho conhecer da avocação, para o fim de reformar a decisão recorrida.

JULGAMENTOS: — Relator, sr. vogal Armando Alcantara — inquerito administrativo: processo CRT 884|41 — requerente: Cia. Mogiana de Estradas de Ferro. — requerido: Emilio Sordi — Julgado procedente o inquerito.

Recurso — Viuva Foster e Cia. — Mandado o processo a novo julgamento.

Relator — sr. vogal S. M. Bandeira de Melo — recurso — processo CRT 426|41 — Recorrente: I. R. F. Matarazzo; recorrido: Alexandre Kiss. Convertido o julgamento em diligencia.

Serão presentes á sessão de 13|10 de 1941

Inquerito administrativo — Processo CRT 612|41 — requerente: Banco do Comercio e Industria de S. Paulo — requerido: Plinio Ferraz do Amaral. Recursos — processo CRT 433|41 — recorrente: José Dias Filho — recorrido: Ernesto de Carvalho e Cia. — Processo CRT 434|41 — recorrente: Antonio de Aquino Filho — recorrido: Sebastião de Souza Areias — Processo CRT. 437|41 — recorrentes: dr. Angelo Candia e outros. Recorrido — Sociedade de Socorro Mutuo "Guilherme Oberdan". Processo CRT — 443|41 — recorrente: Maria Draguncs — recorrido: viuva Marcela Brambila — Paulicéia Hotel Restaurante. São Paulo, 11 de outubro de 1941.

AÇÃO DOS FRANCISCANOS NO BRASIL

RIO, 11 (Da sucursal — Via Vasp) — Aquilo que o grande Capistrano afirmou a respeito da Companhia de Jesus pode e deve ser aplicado a outras ordens religiosas, que cuidaram da catequese na época colonial: sem o conhecimento da sua ação é impossivel escrever a historia do Brasil. Os jesuitas possuem, hoje, o seu historiador — o padre Serafim Leite — que se entregou á tarefa herculea de narrar os trabalhos de seus irmãos de ordem entre os servagens da Terra de Santa Cruz. Antes dêle, numerosos outros historiadores, já se haviam ocupado de aspectos da obra civilizadora dos inacianos e realisado estudos demorados e profundos de suas figuras mais salientes.

Dentre as ordens religiosas que se estabeleceram em nosso país cabe a prioridade aos franciscanos, aqui chegados com a frota de Pedro Alvares Cabral. Eram em numero de oito, dirigidos por frei Henrique de Coimbra, que celebrou a primeira missa e, com o navegante luso, plantou a cruz de madeira, marco da posse da terra descoberta.

Desse modo, a ação dos franciscanos se confunde com a propria historia do Brasil.

Os primeiro frades se estabeleceram em Porto Seguro, onde trabalharam durante dois anos, tornando-se os primeiros martires nas mãos dos indios, que os sacrificaram por volta de 1503 a 1505. Proficuo foi tambem o trabalho que realisaram entre os indios carijós, ao sul de São Vicente, referido, aliás, pelo padre Manuel da Nobrega, que já chegou em 1549, já encontrando os resultados da obra de catequése empreendida.

Antes da chegada ao Brasil dos primeiros padres da Companhia de Jesus, consta ainda a presença de religiosos franciscanos em Porto Seguro e em outros sitios da Baía, onde aliás realizaram o casamento de duas filhas do celebre Caramuru', e, ainda em 1549, registaram os documentos que um franciscano trabalhava entre os indios Tupinambás.

Depois da chegada dos inacianos, frei Pedro Palacios, cuja memoria ainda hoje vive na veneração dos habitantes da região, foi o fundador e construtor da igreja de N. S. da Penha, uma das primeiras igrejas construidas no Brasil, situada á entrada da barra de Vitoria, no Espirito Santo.

O estabelecimento definitivo da Ordem de São Francisco no Brasil verificou-se em 1585, com a construção do primeiro convento — o de N. S. das Neves, em Olinda, — seguindo-se logo depois a elevação de outros na Baía, em Iguarassu' e na Paraíba, todos com larga soma de serviços prestados gêralmente na catequése dos indios, que se estendeu, em 1624, até o Pará e Maranhã.

O convento de São Francisco, da Vitoria, no Espirito Santo, foi o primeiro construido no sul, acentuando-se a expansão, entre 1639 e 1650, com a construção de mais seis conventos, em São Paulo, Santos, Macacu', Itanhaem, Angra dos Reis e São Sebastião, continuando até a elevação, em 1705, do da ilha de Bom Jeus, na baía de Guanabara.

Recebendo, por doação, em 1607, um terreno nas proximidades da igreja de Santa Luzia, a Ordem não localisou alí o convento de Santo Antonio, edificando-o, em 1608, após a devida transferencia, no morro então denominado do Carmo, hoje de Santo Antonio, onde ainda se conserva.

A maior parte do seu tempo consagraram os franciscanos á catequése dos indios e á assistencia aos colonos em missõe volantes, para o que dispunham de grande numero de missionarios "linguas", assim chamados os que conheciam o idioma dos nativos e junto a êles serviam de interpretes. No fim do seculo XVII tomaram a seu cargo as quatro aldeias de São João do Peruibe, e São Miguel, em São Paulo, de Escada, proximo de Jacareí, e Santo Antonio de Guarulhos, nas vizinhanças de Campos.

Já anteriormente tinham sido encarregados de aldeiar os indios de Taubaté e, crescendo cada vez mais a população, continuavam nas missões volantes, entre colonos e indios convertidos, percorrendo as capitanias.

Dificilmente se encontra no sul localidade antiga que não conserve ainda algum vestigio da obra franciscana.

Fundadas as aldeias, os primeiros cuidados dos franciscanos consistiam na instalação de escolas para ensinar a ler, escrever e contar, não sendo esquecida a musica, muito do agrado dos selvicolas. Os conventos mais afastados, tanto do norte como do sul, mantiveram tambem, estabelecimentos de ensino, chegando mesmo seus padres a ser pedidos para lecionar até em cursos superiores, quando mais tarde se disseminaram por todo o país. O convento de Santo Antonio, no Rio de Janeiro, foi sempre o expoente dos estudos superiores, verificando-se até, entre 1777 e 1810, o funcionamento, em suas instalações da Universidade de Estudos Superiores, frequentada pelos alunos do Seminario de São José e por muitos leigos de destaque nos meios culturais da cidade.

Agora, a ação dos Frades Menores vai se tornar conhecida do publico brasileiro, através do livro que frei Basilio prepara atualmente, enfeixando toda a historia dos conventos e hospicios instalados e dirigidos pelos Franciscanos desde 1591 a 1705, bem como das aldeias dirigidas pelos mesmos de 1692 a 1803.

Sociedade de Gastro-Enterologia e Nutrição

No proximo dia 24, ás 20,30 horas, no salão nobre da Sociedade de Medicina e Cirurgia de S. Paulo, á rua do Carmo, 54, a Sociedade de Gastro-Enterologia de S. Paulo, realizará uma sessão ordinaria com a seguinte ordem do dia:

1.o) — Dr. Edison de Oliveira (titular); "Granuloma amebiano simulando cancer do reto"; -2.o) — Dr. João de Lorenzo (titular) — "Intussepção intestinal"; 3.o) — Dr. Roberto Comparato (convidado); "Hiposimptomatologia em um caso de cirurgia gastro-duodenal".

SECÇAO COMERCIAL

CAFÉ

SANTOS

A Associação Comercial de Santos está declarando calmo o disponivel, afixando para os cafés solidos as seguintes bases, por 10 quilos: — 42$000 para o tipo 4 mole; 40$000 para o tipo 4, duro, e 35$000 para o tipo 5 de bebida Rio.

DISPONIVEL — Como é de praxe aos sabados nesta praça, os trabalhos do disponivel encerraram-se ontem mais cedo, às 12 horas, em condições de completa estagnação. A semana comercial que acaba de findar teve transcorrer desfavoravel, pois, além das baixas muito acentuadas que enviou o termo americano, motivadas ao que se diz pelo agravamento da situação européia, a expectativa reinante quanto aos resultados da reunião da Junta Inter-Americana de Café marcada para o dia 21 em Washington para decidir da permanencia ou não do aumento de 20 o|o e da aceitação ou não dos nossos preços minimos determinou a suspensão dos negocios, pelo retraimento dos operadores daqui e do exterior. Apesar das baixas que se verificaram nos preços no decorrer desta semana, a confiança geral permanece inalterada, dizendo-se aliás que as conversações entre os elementos da Junta tendem para um acôrdo muito favoravel e que o Departamento para consolidar a situação interna e neutralizar qualquer influencia baixista intervirá no mercado, já na proxima segunda-feira. Os pequenos negocios concluidos no disponivel nestes ultimos dias tiveram preços muito irregulares e mais baixos para todas as qualidades. As bases correntes são mais ou menos as seguintes, por 10 quilos: 44$000 para o tipo 4, estrictamente mole; 41$ a 42$ para o tipo 4, mole; 40$ a 41$ para o tipo 4, apenas mole; 39$ para o tipo 4, duro; 36$ para o tipo 4, de fundo Rio e 35$ para o tipo 5, de bebida Rio.

ENTREGAS DIRETAS — Calmo nos primeiros dias da semana, fraco depois e finalmente firme, assim fechou ontem este mercado, com possibilidade de negocios a 41$500, 41$ e 40$ por 10 quilos, para os cafés duros de tipo 4 e bos fava, isentos de brocados, varrentos, chuvados e de gosto Rio, a serem entregues em partes iguais, respectivamente, de outubro a dezembro deste ano, de janeiro a junho, e de julho a dezembro de 1942.

OUTROS MERCADOS — Os chamados "direitos" foram negociados nesta semana desde 75$ a 74$ por saca; os "direitinhos" não despertaram interesse e foram oferecidos até a 64$ por saca. Os cafés para quota sacrificio tambem sem interesse foram oferecidos e até a 118$ por saca. Os conhecimentos de séries Retidas — 39, foram negociados mais ou menos a 205$ por saca e os certificados de preferenciais apreendidos a 200$ e o sacrificio mineiro mais ou menos a 80$ por saca.

ENTRADAS DE CAFE' NA PRAÇA — Estão dando entrada nesta praça os cafés paulistas da safra 1939, embarcados em série preferencial de fevereiro a março de 1940 e as séries 6 e 7D da safra 1940. Estão entrando tambem os cafés da safra 1941 embarcados em série preferencial na 1.a quinzena de agosto p. p. e os despolpados da 2.a quinzena desse mesmo mês. Os cafés mineiros que estão entrando são os da safra 1939, despachados de dezembro de 1939 a março de 1940; os da safra 1940 despachados da 1.a quinzena de outubro à 2.a de dezembro, em séries preferenciais e os da safra 1941, despachados na 1.a quinzena de agosto p. p.

Os cafés goianos que estão entrando são os da safra 1941, despachados em setembro pp.

D. N. C.

SANTOS, 11.

Café paulista	36$000
Total	36$000
Café paulista	1.774:505$600
Total	1.774:505$600

MOVIMENTO GERAL

SANTOS, 11.

	Sacas
Paulista	2.054
Central	—
Sorocabana	—
Braz	—
Regulador São Paulo	9.643
Regulador Santos	2.938
Regulador Campo Limpo	—
Total	14.635

BALDEADAS

	Sacas
Desed 1.o do mês	174.985
Desde 1.o de julho	713.532
Em igual periodo do ano passado:	
Em 11	33.050
Desde 1.o do mês	205.367
Desde 1.o de julho	1.299.205

ENTRADAS

	Sacas
Em 10	26.652
Desde 1.o do mês	230.927
Desde 1.o de julho	1.133.156
Em igual periodo do ano passado:	
Em 10	38.200
Desde 1.o do mês	231.191
Desde 1.o de julho	1.609.655

EXISTENCIA

	Sacas
Em 10	628.827
No ano passado:	
Em 10	1.447.373

DESPACHOS

	Sacas
Em 11	5
Desde 1.o do mês	149.055
Desde 1.o de julho	1.185.360
Em igual periodo do ano passado:	
Em 11	11.815
Desde 1.o do mês	284.664
Desde 1.o de julho	2.046.377

EMBARQUES

	Sacas
Em 10	3
Desde 1.o do mês	147.011
Desde 1.o de julho	1.228.225
Em igual periodo do ano passado:	Sacas
Em 10	50.421
Desde 1.o do mês	220.546
Desde 1.o de julho	1.971.311

DISPONIVEL

Em 10	9.678
Desde 1.o do mês	113.664
Desde 1.o de julho	1.658.326

MERCADO DE ENTREGA DIRETA

	Sacas:
Vendas realizadas hoje	—
Desde 1.o do mês	152.500
Desde 1.o de julho	1.617.500

CAFE' DESPACHADO

SANTOS, 11.

	Sacas
Vapores diversos	
Para consumo de bordo:	
Diversos	5
TOTAL	5
Total do mês até hoje inclusive	149.053

ESTRADA DE FERRO SOROCABANA

SANTOS, 11.

Movimento do dia 10 de outubro de 1941:

às 17 horas:

Existencia de vagões:

	Veiculos
Em nossas linhas, destinados a C. D. S.	7
A' disposição do D. N. C.	6
Para o pateo e armazens	2
Baldeação — S. P. R.	1
Baldeação — C. D. S	—
Total	16

Entregues à C. D. S., até às 17 horas:

Carregados	17
Vasios	10
Total	27

Devolvidos pela C. D. S., até às 17 horas:

Carregados	8
Vasios	26
Total	34
Vagões carregados no pátio, armazens e cais	9

Movimento de café

	Sacas
Café entrado hoje	6.969
Idem, desde 1.o do mês	83.964
Renda de hoje	60:819$200
Idem, desde 1.o do mês	700:043$700

MERCADO DE CAFE' DO RIO DE JANEIRO

RIO, 11.

Tipo 7, por 10 quilos ... 27$600

Mercado — Calmo.

Vendas ... 170

MOVIMENTO GERAL

RIO, 11.

Entradas pela:

	Sacas
Estrada de Ferro Central do Brasil	3.078
Estrada de Ferro Leopoldina	3.232
Devolvidas	—
Bonus	—
Armazens autorizados	1.746
Total	7.056
Embarques	13.390
Saidas:	Sacas
Outros Portos	—
Europa	—
Estados Unidos	13.390
Existencia	317.593

O CAFE' NA PRAÇA DO RIO

RIO, 11 (Da nossa sucursal — Via Vasp) — O mercado de café disponivel funcionou hoje, calmo e sem alteração nos preços. A comissão de preço sorteada declarou cotar o tipo 7, a base anterior de 27$600 por 10 quilos, na taboa e durante os trabalhos não houve vendas sobre o produtos. Fechou inalterado.

Cotações por 10 quilos:

Tipo 3	29$600
Tipo 4	29$100
Tipo 5	28$600
Tipo 6	28$600
Tipo 7	27$600
Tipo 8	27$100

Pauta mensal:	
Estado de Minas:	
Café comum	2$800
Idem, fino	4$100
Pauta semanal:	
Estado do Rio:	
Café comum	2$200
Movimento estatistico:	Sacas
Entraram	7.056
Sendo:	
Pela Leopoldina	3.978
Pela Central	3.978
Embarcaram:	
Para os Estados Unidos	13.390
Consumo local	600
"Stock"	317.593
Café revertido ao "stock" des o 1.o julho	36.102

MERCADO DE CAFE' DE VITORIA

VITORIA, 11.

Disponivel tipo 7|8 por 10 quilos	21$900
Mercado — Calmo.	Sacas
Entradas	4.220
Saidas	—
Existencia	151.349

MERCADOS ESTRANGEIROS

TERMO DE NOVA YORK

NOVA YORK, 11.

(Comtelburo).

Contrato "Santos"

	Abert.	Fech.
Dezembro	11.85	12.10
Março	12.22	12.28
Maio	12.29	12.39
Julho	12.30	12.49
Setembro	12.38	12.58
Mercado	Firme	M|Firme

Abertura — Alta de 17 a 35 pontos.

Fechamento — Alta de 41 a 48 pontos.

Vendas — 18.000 sacas.

CONTRATO "RIO"

NOVA YORK, 11.

(Comtelburo).

	Abert.	Fech
Dezembro	7.80	7.85
Março	8.05	8.05
Maio	—	8.19
Julho	—	8.29
Setembro	—	8.39
Mercado	Firme	Firme

Abertura — Alta de 11 a 15 pontos.

Fechamento — Alta de 15 a 16 pontos.

Vendas — 1.000 sacas.

DISPONIVEL DE NOVA YORK

NOVA YORK, 11.

(Comtelburo).

	Compradores Hoje	Ant.
Tipo Rio:		
Numero 6	9-7|8	9-7|8
Numero 7	9-3|8	9-3|8
Tipo Santos:		
Numero 4	13-5|8	13-5|8
Numero 7	12-5|8	12-5|8

Santos — Inalterado.

Rio — Inalterado.

CAMBIO

S. PAULO

O mercado cambial abriu e fechou com as seguintes taxas declaradas pelo Banco do Brasil:

A 90 d|v.: — Londres, 65$910; Nova York, 16$460.

A' vista: — Londres, 66$410; Nova York, 16$500.

O Banco do Brasil sacou nas seguintes bases para venda à vista: — Londres, 79$720; Nova York, 19$690; Genova, 1$100; Lisbôa, $800; Berna, 4$610; Buenos Aires (papel), 4$640; Montevidéu (ouro), 9$000, Berlim (M. comp.) 6$050; Valparaiso $660, Oslo 4$720.

SANTOS

O mercado de cambio funcionou ontem, novamente muito calmo, pouco movimentado para negocios, somente até às 11 horas, como é praxe aos sabados.

O Banco do Brasil, para os trabalhos afixou as seguintes taxas:

Mercado Livre — Vendas, à vista, libras a 79$720, dolares a 19$690, marcos compensados a 6$050, escudos a $800, francos suiços a 4$610, pesos argentinos a 4$650 e pesos uruguaios a 8$900.

Compras a 90 d|v., entregas até 180 dias, libras a 78$320 e dolares a .... 19$510; à vista, entregas até 180 dias, libras a 78$720, dolares a 19$560, pesos argentinos a 4$560 e pesos uruguaios a 8$710.

Cabo-entregas até 180 dias, libras a 78$800 e dolares a 19$580.

Mercado Oficial — Repasse aos bancos, à vista, entregas a 30 dias, libras a 79$020 e dolares a 16$560.

Compras a 90 d|v., entregas até 180 dias, libras a 65$910 e dolares a . . . 16$460; à vista, entregas até 180 dias, libras a 66$410, dolares a 16$500, pesos uruguaios a 7$390.

Cabo: — Entregas até 180 dias, libras a 66$490 e dolares a 16$520.

Para compra de ouro fino, em grama, na base de 1.000 por 1.000, foi mantido o preço de 23$400.

O Mercado abriu e fechou com dinheiro a 90 div., entregas a 30 dias, para libra a 78$320 e dólares a .... 19$560.

CAMARA SINDICAL DE CORRETORES

SANTOS, 11.

Londres	79$547
Nova York	19$690
Holanda	—
Italia	—
França	—
Chile	$660
Suiça	4$585
Dinamarca	—
Rumania	—
Argentina	4$605
Noruega	—
Uruguai	8$929
Japão	—
Alemanha (Verrechmungs-marks)	—
Canadá	17$738
Suecia	4$703
Portugal	$793
Espanha	1$811

CAMBIO DO RIO

RIO, 11 (Da nossa sucursal — Via Vasp) — Abriu hoje, o mercado de cambio com o Banco do Brasil, operando em repasse a 16$560 por dolar a vista e a 16$580 por dolar cabo.

O Banco do Brasil, vendia libra area aos seus congeneres a 70$020 e comprava a 78$720.

O Banco do Brasil, comprava o dolar no cambio livre especial a 20$100 a vista e vendia a 20$600 a vista e a 20$630 por cabo.

O Banco do Brasil, sacava no cambio livre as seguintes taxas:

A vista: — Libra area 79$720, dolar 19$690, marcos-compensação, 6$040, franco-suiço 4$650, escudo, $800, peso-argentino 1$630, uruguaio 8$900, chileno $660 e corôa-suéca 4$720.

Cabo: — Libra area 79$800 e dolar 19$720.

O Banco do Brasil, comprava no cambio livre e oficial, as seguintes taxas.

A 90 dias: libra area 78$320 e . . 65$910, dolar 19$510 e 16$460.

A' vista: libra area 78$720 e 66$410, dolar 19$560 e 16$500, marco-compensação 5$590 e n|c., peso-argentino ... 4$560 e n|c., uruguaio 8$810 e 7$470 e chileno 620 e n|c, Cabo: Libra area 78$800 e 66$410, dolar 19$580 e 16$520.

O Banco do Brasil, comprava letras em dolares sobre Buenos Aires, às seguintes taxas:

A vista: 19$560 no cambio livre e 16$510, no oficial, a 30 dias: — 19$543 e 19$487, a 60 dias: — 19$526 e 16$474 e a 90 dias: — 19$510 e 16$460, respectivamente.

Assim fechou ao meio-dia.

OURO FINO

O Banco do Brasil, comprava hoje, a grama de ouro-fino, na base de 1.000 por 1.000, em barra ou amoedado ao preço de 23$400.

MERCADOS ESTRANGEIROS

INGLATERRA

LONDRES, 11.

(Comtelburo)

Cotações telegraficas:

Sobre Nova York:

	Abertura	
Nova York	4.02 50	4 03.50
Berna	17.30	17.40
Lisboa	99.50	100 20
Barcelona	40.50	—
Madrid	—	46.55
Stockholmo	16.85	16.95

ESTADOS UNIDOS

NOVA YORK, 11.

(Comtelburo)

Cotações telegraficas:

	Abert.	Fech.
Londres	4.04	4.04
Paris	2.32	2.32
Madrid (nominal)	9.20	9.20
Berna	23.33	23.33
Stockholmo	23.86	23 86
Buenos Aires	23.47	23.53
Lisbôa	4.03	4.03

ARGENTINA

BUENOS AIRES, 11.

(Comtelburo)

(Cambio-Livre)

Londres à vista por libra

	Abert.	Fech
Vendedores	N|cot.	N|cot.
Compradores	N|cot.	N|cot.

Nova York à vista por dolar

	Abert.	Fech.
Vendedores	425.50	—
Compradores	425.00	—

URUGUAI

MONTEVIDE'O, 11.

(Comtelburo)

Cambio Livre

Londres à vista por libra

	Abert.	Fech.
Vendedores	N|cot.	N|cot.
Compradores	N|cot.	N|cot.

Nova York à vista por dolar

	Abert.	Fech.
Vendedores	220.00	—
Compradores	219.50	—

TAXA DE DESCONTO

Banco da Inglaterra	2 %
Banco da Italia	4-1|2 %
N. York a 90 dias (compr.)	1|2 %
N. York a 90 dias (vend.)	7- 16 %
Banco da França	2 %
Londres, 3 meses	1-1|16 %

TITULOS

SÃO PAULO

No unico periodo dos trabalhos foram negociados titulos no valor de .. 445:286$000.

NEGOCIOS REALIZADOS

U. CHAMADA

Fundos Publicos:

234 — Apolices Uniformizadas, port.	1:094$000
1 — Apolice Popular, port.	214$000
3 — Apolices Uniformizadas, port.	1:093$000
12 — Apolices Uniformizadas, port.	1:093$500
20 — Apolices Municipais, "1938"	1:074$000
76 — Apolices Municipais, "1933"	1:080$000
100 — Apolices Populares, port.	212$500
1 — Obrigação do Estado, "1921", port. 500$	510$000
5 — Letras da Camara de Jau', com 8%	103$000
Fundos Particulares:	
200 — Ações da Cia. Paulista, nom.	213$000
20 — Ações da Cia. Paulista, nom.	212$000

BOLSA DE TITULOS DE S. PAULO

Movimento do dia 11:

Obrigações:

	Vend.	Comp
Estado:		
"1921", port. (10:$)	10:270$	10:240$
"1922", port.	1:025$	—
"Café"	997$	992$
Credito Municipal	1:025$	—
Apolices:		
Estado, 3.a a 6.a e 13.a série	—	—
Estado, 7.a a 11.a e 13.a a 15.a série	—	980$
Uniformizadas, port.	1:094$	1:093$5
Populares	213$5	213$
Federais:		
Federais, port.	813$	808$
Federais, nom.	—	795$
Municipais:		
Municipais, "1929"	—	—
Municipais, "1931"	—	—
Municipais, "1933"	—	1:080$
Municipais, "1938"	—	1:073$
Camaras Municipais:		
Capivari	93$	—
Capital "Viaduto"	—	—
Capital, "1909"	—	—
Capital, "1910"	—	—
Capital, "1918"	—	—
Capital, "1925"	—	—
Capital, "1926"	—	—
Presidente Prudente, série "C"	—	1:060$
Ações de Bancos:		
Brasil	—	420$
Estado de São Paulo	—	500$
Comercio e Industria	—	341$
Comercial, integr.	345$	335$
São Paulo	220$	214$
Italo-Brasileiro c|80%	—	100$
Nacional do Comercio de S. Paulo	—	600$
Mercantil c|60%	245$	238$
Ações de Companhias:		
Paulista de Est. de Ferro, nom.	214$	212$
Paulista de Est. de Ferro, de.	—	226$
Mogiana de Estradas de Ferro	86$	—
Itaquerê	—	10:000$
Vila São Bernardo F. de Sedas	—	400$
Usina Eter S|A.	—	1:000$
Debentures:		
Melh. São Paulo	—	—
Antartica Paulista	—	—

BOLSA DE VALORES DE SANTOS

SANTOS, 11.

Apolices:

	Comp.	Vend.
Emprestimo externo de £ 15.000.000 E. 6.a a 1.a série	—	—
Idem, 7.a a 14.a série	—	—
Uniformizadas	—	1:094$
Premiaveis do E. de S. Paulo	—	214$
São Paulo, 1929	—	—
São Paulo, 1931	—	—
São Paulo, 1933 Paulo.	—	1:080$
São Vicente	—	83$
São Paulo, 1913	—	—
São Paulo, 1918	—	—
Emprestimo de São Paulo, 1921	—	1:020$
Do Café	—	993$
Ações de Companhias:		
Companhia Paulista de E. de Ferro	—	213$
Mogiana de Estrada de Ferro	—	90$
Companhia Seg. Armazens Gerais	—	1:000$
Companhia Segurança do Comercio	1:100$	1:005$
Bancos:		
Banco Com. e Industria	—	343$
Comercial do Estado S. Paulo	—	—
Noroeste do Estado de S. Paulo	—	—

BOLSA DE VALORES DO RIO

RIO, 11 (Da sucursal, via VASP) — Os negocios verificados hoje, na Bolsa de Valores que esteve bastante animada e firme, foram apreciaveis, como se vê a seguir:

VENDAS REALIZADAS ONTEM

Apolices-Gerais	
13 Uniformizadas	810$
110 D. Emissões, nom.	810$
1 Idem 200$	155$
84 D. Emissões, port.	807$
3 Idem Cautelas	795$
57 Reajustamento	870$
Obrig. da União	
20 Tesouro 1939	1:010$
15 Idem	1:045$
Apolices Municipais	
100 Empr. 1920, port.	181$
400 Idem 1917	181$
50 Idem 1931	216$
Aps. Prefeitura dos Estados	
30 B. Horizonte	950$
Apolices Estaduais	
160 E. Santo 500$, 8 %, port.	500$
186 Minas 1934, 1.a serie	180$
116 Idem 2.a serie	196$
102 Idem 3.a serie	187$
141 Pernambuco	93$
15 Rodoviarias E. Rio	630$
74 S. Paulo	210$
150 Idem	212$
30 Idem Unifomizadas	1:090$
Ações de Companhia	
1350 S. Jeronimo Ord.	131$
10 D. Santos, port.	240$
Debentures	
500 Bco. Lar Brasileiro	209$

BOLETIM MENSAL N.o 100

TRANSAÇÕES DE TITULOS REGISTADAS DURANTE SETEMBRO 1941

2.a PARTE

461 ap. "Premiaveis" do Est. S. Paulo	220$000	101:420$000
306 ap. "Premiavies" do Est. S. Paulo	221$000	67:626$000
50 ap. "Premiaveis" do Est. S. Paulo	222$500	11:125$000
339 ap. "Premiaveis" do Est. S. Paulo	222$000	75:258$000
13 ap. "Premiaveis" do Est. S. Paulo	225$000	2:925$000
395 ap. "Premiaveis" do Est. S. Paulo	218$000	86:110$000
109 ap. "Premiaveis" do Est. S. Paulo	223$000	24:307$000
33 ap. "Premiaveis" do Est. S. Paulo	224$000	7:392$000
1706 apolices V|N.: Rs. 341:200$000	Rs.	376:163$000
Maximo: 225$000, Minima: 218$000	Média: 220$494	
251 ap. Premiaveis, Est. de Minas Gerais "A"	180$000	45:180$000
1 ap. Premiaveis, Est. de Minas Gerais "A"	183$000	183$000
100 ap. Premiaveis, Est. de Minas Gerais "A"	184$000	18:400$000
2 ap. Premiaveis, Est. de Minas Gerais "A"	186$000	372$000
100 ap. Premiaveis, Est. de Minas Gerais "A"	181$000	18:100$000
250 ap. Premiaveis, Est. de Minas Gerais "A"	182$000	45:500$000
1 ap. Premiaveis, Est. de Minas Gerais "A"	178$000	178$000
10 ap. Premiaveis, Est. de Minas Gerais "C"	191$000	1:910$000
500 ap. Premiaveis, Est. de Minas Gerais "C"	187$000	93:590$000
500 ap. Premiaveis, Est. de Minas Gerais "C"	190$000	95:000$000
1715 apolices — V|N: rs. 343:000$000	Rs.	318:323$000
Maxima: 191$ — Minima: 178$ Médias		185$611
4 ap. "Premiaveis" da M. P. Alegre	30$000	120$000
1 ap. "Premiaveis" da M. P. Alegre	31$000	31$000
1 ap. "Premiaveis" da M. P. Alegre	28$000	28$000
201 ap. "Premiaveis" da M. P. Alegre	29$000	5:829$000
106 ap. "Premiaveis" da M. P. Alegre	33$000	3:498$000
44 ap. "Premiaveis" da M. P. Alegre	35$000	1:540$000
50 ap. "Premiaveis" da M. P. Alegre	32$000	1:600$000
407 apolices	Rs.	12:646$000
V|N Rs. 20:350$000		
Maxima: 35$000 Minima: 28$000		Média: 31$071
1 ap. "Bergaminas" do Distrito Federal	225$000	225$000
101 ap. "Bergaminas" do Distrito Federal	216$000	21:816$000
100 ap. "Bergaminas" do Distrito Federal	221$000	22:100$000
200 ap. "Bergaminas" do Distrito Federal	215$000	43:000$000
200 ap. "Berganimas" do Distrito Federal	218$000	43:600$000
602 apolices V|N: Rs.120:400$000		130:741$000
Maxima: 225$000 Minima: 215$000		Média 217$177
500 ap. "Premiaveis" do Estado do Paraná	160$000	80:000$000
500 " " " " " "	164$000	82:000$000
100 " " " " " "	163$000	16:300$000
100 " " " " " "	167$000	16:700$000
1 " " " " " "	161$000	161$000
1.201 apolices — V|N: Rs. 240:200$000	Rs.	195:161$000
Maxima: 167$ — Minima 160$000	Média	162$498
1 ap. "Premiaveis" do Est. de Pernambuco	95$000	95$000
1 ap. "Premiaveis" do Est. de Pernambuco	97$000	97$000
1 ap. "Premiaveis" do Est. de Pernambuco	93$000	93$000
1 ap. "Premiaveis" do Est. de Pernambuco	88$000	88$000
4 apolices V|I Rs. 400$000	Rs.	373$000
Maxima: 97$000 Minima 88$000		Média: 93$250

TOTAL GERAL

5.625 apolices — V|N Rs. 1.065:550$000 — Rs. 1.033:407$000

Secretaria da Bolsa Oficial de Valores de Santos, aos seis dias do mês de outubro do ano de mil novecentos e quarenta e um.

BOLSA OFICIAL DE VALORES DE SANTOS

BOLETIM MENSAL N.o 100

Movimento comparativo de cambio e titulos em setembro de 1941

CAMBIO

A' VISTA

Praças	Mercado livre	
Londres:		
Neste mês	79$531	
Mês anterior	79$500	
Hamburgo:		
Neste mês	Nihil	
Mês anterior	6$050	
Portugal:		
Neste mês	$798	
Mês anterior	$798	
Espanha:		
Neste msê	1$855	
Mês anterior	1$875	
Nova York:	Merc. oficial	
Neste mês	16$560	19$691
Mês anterior	16$560	19$693
Suiça:		
Neste mês	4$642	
Mês anterior	4$644	
Argentina:		
Neste mês	4$652	
Mês anterior	4$682	
Uruguai:		
Neste mês	8$592	
Mês anterior	8$601	
Chile:		
Neste mês	$666	
Mês anterior	$666	
Canadá:		
Neste mês	17$739	
Mês anterior	17$726	
Stochkolmo:		
Neste mês	4$703	
Mês anterior	4$703	

NEGOCIOS REALIZADOS DURANTE O MÊS

Moedas	Mercado oficial
Libras	3.710.5:0
Dolares	1.017.912:54
Pesos uruguaios	3.285:54
Equivalencia em	17.126:729$430
	Mercado livre
Libras	39.839:2:2
Dolares	2.633189:67
Varrechnungsmarks	70.351:24
Escudos	916.727:21
Pesos argentinos	16.876:89
Pesos uruguaios	Nihil
Pesos chilenos	26.665:94
Equivalencia em	56.271:838$516

BANCO DO BRASIL

RUA ALVARES PENTEADO, 112 — S. PAULO

/ / /

COBRANÇAS — DEPOSITOS — EMPRESTIMOS — CAMBIO — CUSTODIA — ORDENS DE PAGAMENTO

/ / /

Taxas das Contas de Deposito:

Populares (Limite de 10:000$000) ... 4% a.a.
Limitados (Limite de 50:000$000) ... 3% a.a.
Com Juros (Sem limite) ... 2% a.a.

Depositos a Prazo Fixo
12 meses ... 5% a.a.
6 meses ... 4% a.a.

Depositos de Aviso Prévio
90 dias ... 4½% a.a.
60 dias ... 4 % a.a.
30 dias ... 3½% a.a.

Contas a Prazo Fixo, com pagamento mensal de juros
6 meses ... 3½% a.a. 12 meses ... 4½% a.a.

/ / /

MATRIZ: — RUA 1.º DE MARÇO N.º 66 — RIO DE JANEIRO
AGENCIAS EM TODAS AS CAPITAIS DOS ESTADOS E PRINCIPAIS PRAÇAS DO PAÍS. CORRESPONDENTES NAS PRINCIPAIS PRAÇAS DO PAÍS E DO EXTERIOR

/ / /

AGENCIAS E SUB-AGENCIAS LOCALIZADAS NA REDE FERROVIARIA DE S. PAULO

ARAGUARÍ — ARARAQUARA — BARRETOS — BAURU — BEBEDOURO — BOTUCATÚ — CAMPINAS — Cafelandia — CAMPO GRANDE — CATANDUVA — CHAVANTES — CORUMBA — CURITIBA — Duartina — FRANCA — GOIANIA — GUAXUPÉ — JACAREZINHO — JAÚ — LINS — Londrina — Matão — Mirasol — Monte Aprazivel — Marilia — Nova Granada — Novo Horizonte — Orlandia — Paraguassú — Pirajú — PONTA GROSSA — PIRACICABA — Promissão — PRESIDENTE PRUDENTE — RIBEIRÃO PRETO — RIO PRETO — SANTOS — Santo Anastacio — S. JOÃO DA BOA VISTA — Sertãozinho — TAUBATÉ — Tupan — UBERABA — UBERLANDIA — VARGINHA.

/ / /

CARTEIRA DE CREDITO AGRICOLA E INDUSTRIAL — Emprestimos a lavradores, para custeio de entre-safra e aparelhamento agro-industrial. Emprestimos a criadores para melhoria dos rebanhos. Emprestimos a industriais, para ampliação de sua aparelhagem e compra de materia-prima.

/ / /

LETRAS HIPOTECARIAS

As letras hipotecarias emitidas pelo BANCO DO BRASIL, dos valores de Rs. 100$, Rs 200$, Rs 500$, Rs. 1:000$ e Rs. 5:000$000, têm por garantia: — os imoveis hipotecados,
o fundo social, e
o fundo de reserva.

São emitidas ao prazo maximo de 20 anos e liquidaveis por via de sorteios anuais.

Seus juros, de 5% ao ano, pagaveis por meio de cupões de 6 em 6 meses, em 31 de Janeiro e 31 de Julho de cada ano, estão isentos de quaisquer impostos, taxas, sêlos, contribuições ou outras tributações federais, estaduais ou municipais, de acôrdo com o Decreto-Lei n. 221, de 27 de Janeiro de 1938.

Preferem a quaisquer titulos de divida quirografaria ou privilegiada e podem empregar-se:

— Em fianças à Fazenda Publica;
— Em fianças criminais e outras;
— Na conversão de bens de menores, orfãos e interditos; e
— No pagamento dos juros e das prestações dos emprestimos em letras hipotecarias concedidos pelo Banco.

São negociaveis em qualquer parte do territorio nacional e cotadas em Bolsa.

ASSUCAR

DISPONIVEL DA BOLSA DE MERCADORIAS

	Sacas de 60 quilos	
Refinado, filtrado, especial	79$000	80$000
Refinado, filtrado primeira	—	—
Moido, branco, 58 kls.	—	—
Cristal bom, seco, de Pernambuco	68$000	69$000
Cristal bom, seco, de Estado	70$000	71$000
Somenos, bom	60$	61$
Mascavo	46$	47$

Mercado — Calmo.

MERCADO DE PERNAMBUCO

RECIFE, 11.

	Actual
Somenos p|15 quilos	9$5\|10$
Brutos	6$5|6$8
Refinado, 1.a saca	55$000
Usina Primeira	58$000
Usina 2.ª	N|cotado
Cristal	50$000
Demerara	39$200
Terceira sorte	34$700
Mercado — Estavel.	
Entradas:	
Desde ontem, em sacas 60 quilos	24.500
Exportação:	
Santos	6.100
Rio de Janeiro	3.000
Outros portos:	
Sul do Brasil	21.900
Norte do Brasil	—
Existência:	
Em sacas de 60 quilos	136.400

MERCADO DO RIO

RIO, 11 (Da sucursal, via VASP) — O mercado de assucar funcionou hoje, firme e sem alteração nos preços. Os negocios realizados foram reduzidos e o mercado fechou inalterado.

Movimento estatistico:

	Sacos
Entraram	780
Sendo:	
De Campos	500
De Minas	250
Sairam	1.780
"Stock"	21.825
Cotações por 60 quilos:	
Branco — Cristal	65$000 a 68$000
Demerara	56$000 a 58$000
Mascavinho não ha.	
Mascavos	44$000 a 46$000

MERCADO ESTRANGEIRO

NOVA YORK, 11.

(Conteiburo).

Fechamento

CONTRATO 4

	Hoje	Fech. ant.
Assucar para entrega em:		
Dezembro	2.40	2.39-1|2
Março	2.37-1|2	2.38-1|2
Maio	2.37-1|2	2.38-1|2
Julho	2.37-1|2	2.38-1|2

Mercado — Estavel.

Alta de 1|2 e baixa de 1 ponto.

N. B. — Segunda feira dia 13, feriado.

ALGODÃO

COTAÇOES DA BOLSA DE MERCADORIAS

Algodão em rama — Tipo cinco — Quinze quilos

ABERTURA

CONTRATO "A"

	Comp	Vend.
Outubro	41$100	42$500
Novembro	42$000	42$900
Dezembro	42$800	43$500
Janeiro	43$600	44$200
Fevereiro	44$500	45$000
Março	44$500	45$800
Abril	44$800	45$200
Maio	44$600	45$100
Junho	44$600	45$100

CONTRATO "C"

	Comp	Vend.
Outubro	45$400	45$700
Novembro	45$900	46$200
Dezembro	46$800	47$000
Janeiro	47$200	47$900
Fevereiro	48$400	48$700
Março	48$600	48$900
Abril	47$600	47$800
Maio	47$000	47$800
Junho	47$400	47$800

NEGOCIOS REALIZADOS

CONTRATO "C"

2.000 arrobas para dezembro a 46$800
1.000 arrobas para janeuiro a 47$500
1.000 arrobas para janeiro a 47$500

4.000 arrobas.

COTAÇAO DO DISPONIVEL

ALGODÃO EM PLUMA

(Base tipo 5)

	Comp	Vend
Tipo 4	48$000	49$000
Tipo 5	47$000	48$000
Tipo 6	43$000	44$000
Tipo 7	42$500	43$500
Tipo 8	Nominal	

Mercado — Calmo.

MOVIMENTO DE ARMAZENS GERAIS

Em 10 de outubro:

	Fardos	Quilos
Entradas:		
Algodão em pluma	3.392	615.214
Algodão linter	—	—
Saidas:	Fardos	Quilos
Algodão em pluma	3.822	654.044
Algodão Linter	—	—
Stock:	Fardos	Quilos
Algodão em pluma	441.424	80.025.788
Algodão Linter	1.748	387.705

MERCADO DE PERNAMBUCO

RECIFE, 11.

Mercado — Fraco.

Matas, tipo 5 — Comprador 46$000

Sertão, tipo " — Comprador 65$000

Entradas:

Desde ontem em sacas de 80 quilos ... 4.000

Exportação:

Não houve.

MERCADO DO RIO

RIO, 11 (Da sucursal, via Vasp) — Esse mercado funcionou hoje, calmo e com os preços inalterados. Os negocios realiazdos foram regulares e o mercado fechou inalterado.

Movimento estatistico:

	Fardos
Entradas	—
Saidas	457
"Stock"	11.797
Cotações por 10 quilos:	
Seridó, tipo 3	71$000 a 72$000
Tipo 4	69$000 a 70$000
Sertões, tipo 3	58$000 a 59$000
Tipo 5	52$000 a 53$000
Ceará, tipo 3	Nominal
Tipo 5	50$000 a 51$000
Matas	Nominal
Paulista tipo 3	Nominal
Tipo 5	39$000 a 40$000

MERCADOS ESTRANGEIROS

TERMO DE NOVA YORK

NOVA YORK, 11.

(Comtelburo).

ABERTURA

American Futures para:

	Hoje	Fech. ant.
Outubro	N|cot.	16.76
Dezembro	16.94	16.93

Janeiro	N|cot.	16.96
Março	17.14	17.19
Maio	17.30	17.35
Julho de 1942	17.44	17.47

Alta de 1 e baixa de 3 a 5 pontos. — N. B. — Segunda-feira, dia 13, feriado.

NOVA YORK, 11.
(Panamerica)

	Hoje	Fech ant.
American Spot Middlings Uplands . .	17.50	17.54
American "Futures", para:		
Outubro	16.97	16.76
Dezembro	16.85	16.93
Janeiro	16.88	16.96
Março	17.11	17.19
Maio	17.28	17.35
Julho de 1942	17.37	17.47

Baixa de 7 a 10 pontos.

GENEROS

DISPONIVEL

COTACOES DA BOLSA DE MERCADORIAS

Para lotes de 500 volumes:

ARROZ

(Sacaria usada).
(60 quilos).

	Comp.	Vend.
Agulha beneficiado especial	102|104$	105|107$
Idem, superior	94|96$	97|99$
Idem, bom	92|94$	95|97$
Idem, regular	87|89$	90|92$
Meio arroz ..	67|69$	70|71$
Quirera	40|42$	43|44$

Mercado — Frouxo.

Catete, do Rio Grande do Sul:

Beneficiado, especial	Nominal
Beneficiado, superior	Nominal
Idem, bom	Nominal

Mercado — Frouxo.

ALHO

Milheiro:

	Com.	Vend
Especial	68|73$	76|78$
De primeira	48|53$	56|58$
De segunda	23|28$	30|33$

Mercado — Frouxo.

BANHA

(Caixa de 60 quilos)

	Compr.	Vend
Do Estado em latas litografadas de 20 quilos ..	300$	301$
Do Estado em latas litografadas de 2 quilos	330$	331$
Do Rio Grande do Sul, em latas litografadas de 2 quilos ..	330$	331$
Do R. G. do Sul em latas de 20 quilos	300$	301$

Mercado — Firme.

BATATA

(Sacas de 60 quilos).

	Compr.	Vend
Amarela especial . . .	Nominal	
Amarela superior . .	Nominal	
Amarela bôa tipo Paraná	44|46$	47|49$

Mercado — Firme.

CEBOLA

	Comp.	Vend
Do Estado (15 quilos	9$\|10$	10$5|11$5
Do Estado (tipo Rio Grande ..	17$\|18$	19$ |20$
Do R. G. do Sul (60 quilos)	Não ha	

Mercado — Frouxo.

FEIJÃO DE CORES

(Sacaria usada)

Por 60 quilos:

	Comp.	Vend
Chumbinho, superior .	42|43$	44|45$
Chumbinho, bom	Nominal	

Mercado — Frouxo.

	Comp.	Vend
Preto, superior . . .	42|43$	44|45$

Mercado: — Calmo.

	Comp.	Vend
Roxinho, superior . .	55|56$	57|59$
Roxinho, bom . . .	51|52$	53|55$

Mercado — Frouxo.

FEIJÃO BRANCO

(Sacaria usada):

	Comp.	Vend.

Mercado — Nominal.

FARINHA DE TRIGO

(Sacos de 50 quilos)

	Comp.	Vend
Tipo unico	55$500	56$500

Mercado — Firme.

ERVILHA

Saco de 60 quilos:

	Comp.	Vend
Especial	Não ha	
Superior	Não ha	

MILHO

(Sacaria usada).
(60 quilos).

	Comp.	Vend.
Amarelinho . .	19$4|19$6	19$8\|20$
Amarelo	[illegible]|18$	18$2|18$4
Amarelão . .	17$6|17$8	18$1|18$2

Mercado — Frouxo.

FARINHA DE MANDIOCA

	Comp.	Vend.
Do Estado de 1.a sc. de 45 quilos ..	21|21$5	22|23$000

Mercado — Estavel.

	Comp.	Vend.
Do Estado, extra	29|30$	31|32$

Mercado: — Estavel.

OLEO DE CAROÇO DE ALGODÃO

	Compr.	Vend
Do Estado, em caixas de 2 latas (36 quilos peso liquido) . .	Nominal	
Do Estado, em caixas de 36 latas (36 quilos peso liquido)	Nominal	

Mercado —.

CAROÇO DE ALGODÃO

	Comp.	Vend
Sem saco	5$000	5$200

Mercado — Calmo.

MAMONA

(Sacaria usada).
Por quilo:

	Compr.	Vend.
Média	$850|860	$870|880
Misturada	$840|850	$870|880

Mercado — Calmo.

FEIJÃO MULATINHO

(Sacaria usada).
(Safra de seca)

	Comp.	Vend.
Especial, claro	42|43$	44|45$
Superior	39|40$	41|43$
Bom	Nominal	

Mercado — Frouxo.

ALFAFA

	Comp.	Vend.
(Por quilo).		
Do Estado	Nominal	

Mercado —.

MERCADO DE TRIGO

BUENOS AIRES, 11.
(Comtelburo).
Fechamento
A's 12 e 15 horas.
Preço por 100 quilos para entrega em:

	Hoje	Ant.
Outubro	6.75	6.75
Novembro	6.85	6.85
Dezembro	6.96	6.96
Mercado	Calmo	Calmo
Disponivel tipo Barletta p|Brasil	6.95	6.95

Chicago:
Preço por bushel para entrega em:

Dezembro . . .	Faltando	$1.18.75
Maio	Faltando	$1.23.62

Mercado — Inalterado.

Junta Comercial

SESSÃO DE 7-10-1941

Presidente, dr. Orlando de Almeida Prado; secretario, dr. Renato Maia; procurador, dr. Francisco Glicerio de Freitas; vogais: srs. Alfredo Duprat, Joaquim Nascimento, José Luiz de Campos, Martim Fontes, Paulo Cintra de Camargo; suplentes: sr. Adelino Santana Junior.

EXPEDIENTE

Distratos deferidos: Caninéo e Cia. Ltd., Conte, Baccin e Cia. Moreno e Fernandes, Matos e Souza, Filizola e Cia. Ltda., Decorações Artisticas Ltda., Lima e Sanosian Ltda., desta praça.

Distratos com exigencias: Ducati Brasil Ltda., desta praça: Declarem o valor, por estimativa, paguem o selo federal respectivo e façam visar as vias pela Recebedoria Federal. — J. de Almeida Vieira e Cia., de Guaratinguetá: — Façam visar as vias pela Recebedoria ou Coletoria Federal.

Contratos deferidos: Pavão e Almeida, J. A. Gubeissi e Irmão, Santos Rosa e Cia. Ltda., A. S. Bittencourt e Cia. Ltda., Sociedade Falco Ltda., Irmãos Auriemmo Ltda, A. Vieira e Cia. Ltda. desta praça; AutoViação "Nove de Julho" Ltda., de Santo Amaro; Viuva Schilttler e Cia., de Rio Claro; Vicente Chiurco e Cia. Ltd., de Bebedouro.

Contrato com exigencia: Oliveira e Muzio, desta praça: — Declarem o domicilio dos socios.

Contrato indeferido: Santos e Cia. Ltda., de Santos: — Indeferido por haver firma identica (cont. 49.755) e por não estar especificado o objetivo social.

Alterações de contratos deferidos: Casa Bratac Ltda., Polyfarma, Ltda., Industrias Metalurgicas Reunidas, Ltda., desta praça: Miguel, Jaime e Cia. Ltda., de Santos.

Registos de firmas deferidos: Abdalla Simão, Kalil Nader Haber, A. T. Labat, Francisco Francescucci Filho, Sociedade Financeira Barros — Handley Ltda., Pavão e Almeida, Polyfarma Ltda., J. A. Gubeissi e Irmão, Santos, Rosa e Cia. Ltd., S. A. Bittencourt e Cia. Ltda., Irmãos Auriemmo Ltda., E. Celsner e Cia., A. Vieira e Cia. Ltda., desta praça; Pedro Regges Gomes, de S. Carlos; Francisco Pardo, de Catanduva; Irmãos Barsaglini e Camarosano, de Gavião Peixoto.

Registo de firma com exigencia: Santos e Cia. Ltda., de Santos: — Cumpram o despacho proferido no contrato.

Registos de firmas indeferidos: Euclides Damiani, desta praça: — Indeferido por haver firma identica n. 72.937. — Alberto Marino, desta praça: — Indeferido, por haver firma semelhante n. 49.027.

Documentos de companhias deferidos: — Cia. de Cigarros Castelões, Casa Falchi S|A. Sociedade Anonima Lanificio Lupa, Perfumaria Gaby S|A. (2) Industrias Filizola Sociedade Anonima, Cia. Italo Brasileira de Industrias e Comercio, desta praça; Fabrica Santa Rosalia S|A., de Sorocaba; Cia. de Navegação Fluvial Sul-Paulista, de Santos; Radio Clube de Marilia S|A., de Marilia; Cia. Comercial Paulista, de Campinas.

Documentos de companhias com exigencias: Cia. Industrial de Pinheiros, S|A, desta praça: Faça visar a ata inclusa pela Recebedoria Federal (art. 15 paragrafo 1.o do decreto 1137, de 1936). — Empresa Luz e Força Eletrica de Tietê S|A., desta praça: — Declare a nacionalidade do novo diretor para os fins dos decretos 341 e 3010 de 1938 bem como, a residencia (art. 116, do decreto 2627, de 1940. — Hospital Brasil S|A., desta praça: — Junte o jornal que houver publicado os documentos a que se refere o art. 51 do decreto 2627 de 1940, devendo constar na publicação o nome de todos os subscritores presentes (art. 44, paragrafo 3.o do citado decreto).

Documentos de Armazens Gerais deferidos: — Cia. Internacional de Armazens Gerais, S|A, Cia. de Armazens Gerais Santo André, Cia. Nacional de Armazens Gerais, Cia. União de Armazens Gerais, Cia. Mineira de Armazens Gerais (3), de Santos; Cia. Jauense de Armazens Gerais de Jaú.

Matricula: De Americo Luiz Secchi Rizzo, de Santo André para ser admitido á matricula dos comerciantes: — Deferido.

Diversos: De Miguel Haddad, C. Velhote, desta praça; José Pieroni, de Laranjal; para serem feitas anotações em seus documentos: — Deferido. — De Lowenstein, Hartmann e Cia. desta praça para identico fim: — Deferido, anotando-se na firma n. 53.250 e nos contratos ns. 42 605 e 52.152.

De S. Markowicz, desta praça, para ser retificado os termos de abertura e encerramento do seu copiador de cartas: — Deferido, em termos.

De Gregorio Sabato e Vicente Filizola, desta praça para serem feitas anotações em suas cartas de comerciante matriculado: — Deferido.

De Aurelio Ferreira Cotrez, Sociedade Financeira Barros-Handley Ltd., Polyfarma, Ltda., Filizola e Cia. Ltda., Alexandra Bauer, desta praça; para o cancelamento dos registos de suas firmas: — Deferido.

De Lina Carolina Auriemmo, Marjory Jane Gane da Silva Prado, desta praça, para o arquivamento de autorizações que lhes foram concedidas para comerciar: — Deferido.

De Francisco Auriemmo, desta praça, para o arquivamento de procuração que lhe foi outorgada: — Deferido.

SESSÃO DE 10-9-1941

Presidente: dr. Orlando de Almeida Prado; secretario: dr. Renato Maia; procurador: dr. Francisco Glicério de Freitas; srs. Alfredo Duprat, Joaquim Nascimento, José Luiz de Campos, Martim Pontes e Paulo Cintra de Camargo; suplente: sr. Adelino Sant'Ana Junior.

EXPEDIENTE

FALENCIA: — Do Juizo Comercial de Baurú comunicando a falencia de Saul Treiger: — Arquive-se.

RELATORIOS: — De Salvador Teixeira Penteado, José Lourenço G. Fraga e Olimpio Marins, fiscais de leiloeiros; Fernando Correia de Sampaio, fiscal de armazens gerais apresentando os relatorios do mês de setembro p. p.: — Arquive-se. — De Fernando Correia de Sampaio, sobre mercadorias desviadas da Empresa Beneficiadora e Armazenadora Monte Azul S|A. — filial de Olimpia: — Arquive-se.

DISTRATOS DEFERIDOS: — Dequech e Cia. Ltda., "Sobrain" Sociedade Brasileira Industrial de Artefatos de Couro Ltda., Riva e Peres Ltda., Borgui e Vainer, desta praça; Eletro-Mecanica Ltda., de S. Caetano; Koehler e Klinkert, de Santos.

DISTRATOS COM EXIGENCIAS: — Mota e Maia, desta praça: — Reconheçam as firmas dos ex-socios e das testemunhas em todas as vias. — Julio Rondino e Cia. Ltda., de Tabapuan: — Declarem o "quantum" recebido pelos socios retirante e remanescente, paguem o selo federal respectivo e façam visar as vias pela Coletoria Federal (dec. 1.137, de 1936). — F. Cabral e Cia. Ltda., desta praça: — Requeiram, em separado, o cancelamento da firma n. 74.000.

CONTRATOS DEFERIDOS: — Wong Lun e Cia., O. P. de Oliveira e Cia. Ltda., Antonio Lapetina e Cia., Miranda e Pereira, Golombek e Sutzkever, Gonçalves e Marques, Sociedade Comercial e Industrial Jabaquara Ltda., Publicidade Recreny Ltda., Artefatos de Madeira Brasil Ltda., Pellegrino e Cia., V. Conte e Cia., Sociedade Brasileira de Machinas Ltda., Ceramica Brasil Ltda., Russo e Greco, Seixas e Seixas, Rebeneficiadora de Algodão Santo Antonio Ltda., Fabrica de Brinquedos "Irene" Ltda., Mendes Colbachini e Cia. Ltda., Santos e França, desta praça; D. Lopes e Gunsques, Gomes e Agostinelli, de Pirajuí; Borges Ferreira e Cia. Ltda. de Pompeia; J. F. C. Prado e Cia. Ltda., de Itatinga; Dervien Magalhães e Cia. Ltda., de Monte Aprazivel; D. Toledo e Cia., de Piracicaba; A. Orsi e Cia., de Jundiaí.

CONTRATOS COM EXIGENCIAS: — Food Machinery Corporation do Brasil Ltda., desta praça: — Organize a denominação em vernaculo. — Termoquimica Ltda., desta praça: — Faça reconhecer em todas as vias as firmas dos socios e das testemunhas A. Loschi e Cia. Ltda., do Itú: — Satisfaçam o disposto no art. 2 "in fine" do dec. 3.708, de 1919, declarem o nome por extensão do socio F. Deocleciano José Ferreira, e completem o selo de folha na 1.a via. — Julio Rondino e Cia. Ltda., de Tabapuan: — Promovam o arquivamento do distrato da firma identica (Protoc. 12.684). — Despachos Brasil Ltda., de Santos: — Organize a denominação de acordo com o art. 3 do dec. 3.708, de 1919. — G. Lousan e Cia. Ltda., Frizoni, Raffaelli e Cia. Ltda., desta praça: — Satisfaçam o disposto no art. 12 paragrafo 1.o do dec. 10.424, de 11-8-39.

ALTERAÇÕES DE CONTRATOS DEFERIDAS: — Estamparia Condor — Leopoldo de Zach Sucessora Ltda., Corneta Ltda., Empresa Cosmos de Publicidade Ltda., Wilson e Cia., A. Nastromagario e Cia., Construtora Predial Paulicéa Ltda., Antonio Bardella e Cia. Ltda., Laboratorio Woasan Ltda., E. Divani e Cia., Lopes e Morais Ltda., desta praça; Machina Ouro Branco Ltda., de Quitana; Pascoal Soller Filho e Cia., de Limeira.

ALTERAÇÕES DE CONTRATOS COM EXIGENCIAS: — Dickinson e Cia. Ltda., de Santos: — Compareçam. — Francisco Pettinati e Cia. Ltda., desta praça: — Organize a denominação nos termos do art. 3 do dec. 3.708, de 1919. — Irmãos De Cilo e Cia., de Santa Barbara: — Completem o pagamento do selo federal proporcional ás quantias repartidas e entradas. — Sanatorio Pinel Ltda., desta praça: — Complete o pagamento do selo federal proporcional de acordo com a Tab. A, n.o 5, anexa ao dec. 1.137, de 1936. — Calvosa e Cia. Ltda., de Santos: — Apresentem a retificação assinada por todos os socios.

REGISTOS DE FIRMAS DEFERIDOS: — José Pacheco, José H. Holanda, Anis Amin Chalhub, Ernesto Salvador Fina, Aurelio Pereira Cortes, Ana Paciulo Rega, M. Gianni, Raul Cury, Carlos Hegedus, H. Volckmar, Eduardo de Freitas, Alberto Pedro, Ceramica Brasil Ltda., Sociedade Brasileira de Machinas Ltda., Pellegrino e Cia., Artefatos de Madeira Brasil Ltda., V. Conte e Cia., Gonçalves e Marques, Colombek e Sutzkever, Miranda e Pereira, Lopes e Morais Ltda., Antonio Bardella e Cia. Ltda., Wong Lun e Cia., Santos e França, Mendes Colbachini e Cia. Ltda., Fabrica de Brinquedos "Irene" Ltda., Rebeneficiadora de Algodão Santo Antonio Ltda., Seixas e Seixas, Russo e Greco, Eduardo Bisconcini, Ladeilau Keil, Jorge Gabriel Aun, Taufik Daher, Tomaso Mantero, Achilles B. Fontes, Arrigo Riva, José Torres Lima, I. R. Ferreira Leite, desta praça; José F. Correia, de Vera Cruz; J. D. Aguiar, de São Carlos; Rezende e Diniz, de Barretos; Valdomiro Lopes da Silva, de Rio Preto; Borges Ferreira e Cia. Ltda., de Pompeia; Heraldo Santos Silva, de Catiguá; Dervien Magalhães e Cia. Ltda., de Monte Aprazivel; Luiz Nogueira de Pederneiras; Teodoro de Almeida Santos, de Itú; A. Orsi e Cia. Ltda., de Jundiaí; A. Klinkert, Rapido Rodoviario Ruas Ltda., de Santos; D. Lopes e Guasques, Gomes e Agostinelli, de Pirajuí.

REGISTOS DE FIRMAS COM EXIGECNCIAS: — Adolfo Sorelli e Cia. Ltda., desta praça: — Apresentem a retificação do reconhecimento assinada por tabelião. — Food Machinery Corporation do Brasil Ltda., desta praça: — Organize a denominação em vernaculo. — Agencia Pettinati Ltda., desta praça; Despachos Brasil Ltda., de Santos: — Cumpra o despacho proferido no contrato. — Frisoni, Raffaelli e Cia. Ltda., G. Lousan e Cia. Ltda., Termoquimica Ltda., desta praça; A. Loschi e Cia. Ltda., de Itú: — Compareçam para esclarecimentos: — Calvosa e Cia. Ltda., de Santos; Julio Rondino e Cia. Ltda., de Tabapuan: — Compareçam.

DOCUMENTOS DE COMPANHIAS DEFERIDOS: — Cia. Predial Coliseu Santista; Instituto Lorenzini S|A. — Produtos Terapeuticos Biologicos, Refinadora Paulista S|A. (2), Tecelagem de Fitas e Elasticos Quilombo S|A., Cia. Industrial, Mercantil e Agricola "Clima", Fabrica Nacional de Parafusos Santa Rosa S|A., desta praça; Empresa Eletrica Piracaia S|A., de Piracaia; Café Franca S|A., de Franca; Sociedade Anonima Fabril Scavone (2), de Itatiba; Centro dos Varejistas de Santos S|A — Industria de Bebidas, de Santos; Cia. Agricola Santo Antonio, de Batatais.

DOCUMENTO DE COMPANHIA COM EXIGENCIA: — Exportadora de Produtos Brasileiros S|A., desta praça: — Harmonize, com os documentos ns. 10.139 e 15.501, a denominação da suplicante.

DOCUMENTOS DE ARMAZENS GERAIS DEFERIDOS: — Cia. de Armazens Gerais Ipiranga, Armazens Gerais Santa Cruz S|A., desta praça; Cia. Atlas de Armazens Gerais (2), desta praça; Cia. Aliança de Armazens Gerais, Cia. Armazens Gerais da Lavoura e Comercio, Cia. Cruzeiro de Armazens Gerais, Cia. Central de Armazens Gerais, Cia. Segurança de Armazens Gerais (2), Cia. Cafeeira de Armazens Gerais, Armazens Gerais São Pedro S|A., de Santos; Cia. de Armazens Gerais de Catanduva, de Catanduva.

DOCUMENTOS DE ARMAZENS GERAIS COM EXIGENCIAS: — Cia. de Armazens Gerais Ipiranga, Cia. Rebeneficiadora de Armazens Gerais (2), desta praça; Cia. Aliança de Armazens Gerais, Cia. Cruzeiro de Armazens Gerais, Armazens Gerais Santa Cruz S|A., de Santos: — Oficie-se á requerente nos termos do parecer do sr. Fiscal.

DOCUMENTOS DE SOCIEDADES COOPERATIVAS DEFERIDO: — Cooperativa de Laticinios do Patrocinio do Sapucaí, de Itirapuã; Cooperativa Agricola Mista de São Miguel, de São Miguel (Pompéia).

DIVERSOS: — De Acary D. Coelho, Artur Pati, Luiz José Zanotti, Bonifacio Diodati e Cia. Ltda., A. Nastromagario e Cia., desta praça: — Unsaku Ito, de Pompéia, para serem feitas anotações em seus documentos: — Deferido. — De Antonio Bardella e Filho, Tavares e Lopes Ltda., Tomaso Mantero, Joaquim G. Guerra, Daniel Chazan, Angelina Salermo Felice, Fabrica de Brinquedos "Irene" Ltda., desta praça, para o cancelamento dos registos de suas firmas: — Deferido. De Francisco Pettinati e Cia. Ltda., desta praça, para o mesmo fim: — Compareçam; De Antonio Albino de Morais, leiloeiro desta praça, sobre concessão de licença: — Aos srs. fiscais para informarem a respeito das declarações da Secção do expediente.

De Ana Paciulio Rega, Sila Ippolitto Pettinati, Noemia Trotta Pettinati, desta praça; Maria Alice de Andrade, de Itatinga, para o arquivamento de autorizações que lhes foram concedidas para comerciar: — Deferido. De Silvio Beck, Antonio de Souza e Silva, para o arquivamento de procurações que lhes foram outorgadas: — Deferido. De Augusto Hackerott Jor., desta praça, para o cancelamento da procuração que lhe foi outorgada pelos Serviços Aereos Condor Ltda.: — Deferido.

VAPORES ESPERADOS

SANTOS, 11.

Estão sendo esperados, amanhã, em Santos, as seguintes embarcações:

DIA 12 — "Asp. Nascimento", nac., vindo do Rio de Janeiro; "Balbôa", suéco, vindo de Gothemburgo; "Favorita Clara I", argentino, vindo de Baía Blanca; "Anita", suéca, vindo de B. Aires; "Iguassú", nac., vindo do Rio de Janeiro; "Bandeirante", nac., vindo do Rio de Janeiro.

DIA 13 — "Marisa Throden", panamense, vindo de Baltimore; "Swithiod", panamense, vindo de Talara; "Henrique Dias", nac. vindo de Buenos Aires; "Antofogasta" chileno vindo de Valparaiso.

METAIS

LONDRES, 11.
(Comtelburo).

Estanho a vista p| toneladas . . .	256.0.0 a 256.5.0
Estanho a 90 dias por tonelada .	260.0.0 a 160.5.0

ALFANDEGA

SANTOS, 11.

Renda	1.141:210$400
Desde 2 de janeiro .	481.818:678$900
Em igual data do ano passado	466.08:277$800

RECEBEDORIA DE RENDAS

SANTOS, 11.

ARRECADAÇÃO

Vendas e Consignações .	14:163$300
Selo por verba	6:949$400
Impostos e Taxas	9:152$700
Estampilhas	5:332$800

VAPORES ATRACADOS

SANTOS, 11,

Ilha Barnabé — hiates S. Bento e Piratininga.

Vapores	Armazens
Camboinhas e Apodi	1
Tambaú	2
Perinas	3
Itaquéra e hiate Alaide	4
Tipiti e Sul Paulista	5
Comandante Alcidio	6
Ana	8
Mexico e Aragano	9
Conte Grande	10
Franca M. e pontões Mimi M. e Brasileira	11
Claudia M.	12A
Tamandaré	18
Terezina M. e West Nilus	25
Pardo, pontão Africa e rebocador Lucidor	26
Guilmaren	27

BIBLIOGRAFIA

"DEUS E A CIENCIA DO HOMEM MODERNO", por Moacir Diniz, Piracicaba, 1941.

Com a aprovação e recomendação do saudoso prelado, d. Francisco de Campos Barreto, ex-bispo da Diocese de Campinas, foi publicado este interessante trabalho do sr. Moacir Diniz, subordinado ao titulo acima. Traz dissertações filosoficas e proveitosos ensinamentos. São os seguintes os temas abordados: "O ateismo em moda", "Efeitos sociais da descrença", "A ciencia, a vida e a morte", "Origem da vida e do homem" e "Novos rumos de educação".

"FLÔ, O GOLEIRO MELHOR DO MUNDO", por Tomaz Mazzoni, S. Paulo, 1941.

O sr. Thomaz Mazzoni, jornalista esportivo e autor de varios trabalhos, acaba de publicar um romance que tem como assunto o futebol. Dada a popularidade do autor é de esperar que tenha grande acolhida a presente obra. A proposito deste livro, diz o sr. Mazzoni: "O romance "Flô, o goleiro "melhor do mundo" é, apenas, uma tentativa de se lançar entre nós esse genero de literatura esportiva, que no estrangeiro está mais do que amadurecido, cujos autores se podem contar ás centenas e os leitores aos milhões..."

"A ATITUDE DO MEXICO ANTE O CONFLITO ATUAL", Edições da Embaixada do Mexico, Rio, 1941.

Publicação contendo declarações do presidente do Mexico, general Manuel Avila Camacho e comentarios da imprensa sobre a atitude daquele país ante o conflito atual. Traz ainda um prologo do embaixador do Mexico no Brasil, sr. José Maria D'Avila.

"UMA FAZENDA DE CAFE' NO TEMPO DO IMPERIO", por Herbert H. Smith, Departamento Nacional do Café, Rio, 1941.

Interessante estudo historico-comparativo e ilustrado. Trata-se de uma narrativa minuciosa sobre a cultura do café no Brasil-Imperio. Sobre o assunto assim se expressa o Departamento Nacional do Café: "... publicando em folheto este depoimento de Herbert Smith, presta uma homenagem ao cientista que palmilhou as mais remotas regiões do "hinterland" brasileiro, colecionando e estudando especimes das nossas flora e fauna e encontrando, ainda, tempo para visitar fazendas de café. O seu testemunho, a esse respeito, é de primeira ordem para o estudo da agricultura cafeeira do Brasil, nas vesperas da abolição da escravatura".

"ALFABETIZAÇÃO RACIONAL", por João Ventura Fornos, Botucatú, 1941.

Folheto contendo instruções sobre o novo processo adotado na "Escola Noturna Dr. Costa Leite" (Grupo Escolar de ensino publico primario municipal, em Botucatú), explanando a orientação que o mestre-escola deve possuir para vencer as varias dificuldades que hão de aparecer no aprendizado do 1.o ano, e, depois, do 2.o ao 4.o ano e na vida pratica.

"A PEDAGOGIA DOS JESUITAS", por Taciana de Toledo, São Carlos, 1941.

O Conselho Paroquial, da Ação Catolica da cidade de S. Carlos, acaba de publicar a conferencia proferida pela sra. d. Taciana de Toledo, por ocasião do 4.o Centenario da fundação da Companhia de Jesus, subordinada ao titulo acima. Muito bem escrita, repleta de ensinamentos uteis á pedagogia, a autora rememora fatos que enaltecem o ensino prodigalizado pela Ordem dos Jesuitas, principalmente no Brasil.

"PELA ESPADA E PELA PLUMA", pelos srs. Breno Arruda e general Pedro Cavalcanti, Curitiba, 1941.

Esta publicação traz interessantes discursos proferidos pelos srs. Breno Arruda, em nome do Centro de Letras do Paraná, por ocasião da posse do general Pedro Cavalcanti naquela instituição e resposta deste ultimo, agradecendo a homenagem de que fôra alvo.

"A INSIDIA COMUNISTA NAS LETRAS E NAS ARTES DO BRASIL", pelo sr. Raul Machado, Rio, 1941.

O autor deste estudo, juiz do Tribunal de Segurança Nacional, trata de um problema de grande importancia politica para o país, qual seja o da infiltração comunista nas letras e nas artes. E' um trabalho de fundo patriotico, em linguagem simples, contendo ensinamentos uteis e esclarecimentos precisos sobre os meios de combate áquele regime politico.

"PROBLEMAS NACIONAIS DE IMIGRAÇÃO E COLONIZAÇÃO", por Antonio Gavião Gonzaga, Rio, 1941.

Conferencia realizada no "Instituto de Estudos Brasileiros", em 10 de maio de 1940. Destaca-se nesta publicação a documentação sobre o movimento imigratorio no país. E' um trabalho cientifico-social, em que são abordadas questões de sumo interesse para a evolução social brasileira.

"NORMAS PIANISTICAS", por Valdemar de Almeida, Natal, 1941.

O sr. Valdemar de Almeida, diretor do Instituto de Musica do Rio Grande do Norte, lente de Canto Orfeônico do Ateneu Norte-Riograndense e do Colegio Marista de Natal, enfeixou neste volume, de maneira sintética e clara, as lições que proferiu em classe. Trata-se de um manual didático bem elaborado e que prestará, certamente, grande auxilio aos estudiosos da musica em geral.

"CURSO TEORICO-PRATICO DA LINGUA ITALIANA", por C. Vanzolini, Loja do Livro Italiano Editora, S. Paulo 1941.

A presente edição, que é a quarta, prova por si a acolhida que mereceu do nosso publico. O autor, ex-lente catedrático de italiano no Ginasio de Campinas e de Historia Natural no Ginasio e Escola Normal de Curitiba, é, sem duvida, um dos espiritos mais estudiosos em linguas néolatinas, tendo escrito varios trabalhos sobre o assunto. Esta obra, dedicada aos alunos de ginasios e demais cursos secundarios, é completa. Trata da questão com clareza e simplicidade, fugindo da prolixidade inutil, conforme expressão de Coelho Neto, ao prefaciar a primeira edição, publicada em 1905, "para proferir apenas ensinamentos proveitosos aos estudiosos da lingua italiana". Constitue, realmente, valiosa contribuição para o conhecimento daquele idioma.

"VAMOS PESCAR... E TRAZER PEIXE", por Fausto Lex, S. Paulo, 1941.

A primeira edição deste livro intitulava-se "A Pesca" e, conforme declara o autor, crismou a segunda com o nome de "Vamos Pescar... e trazer peixe". Justifica a nova edição o fato de não se ter publicado, nestes ultimos anos, "outra artesinha de pesca, que a substituisse com vantagem". E' de grande utilidade para os amantes de pescarias. Traz numerosas gravuras e desenhos relativos á piscicultura.

"CONTABILIDADE APLICADA", pelo prof. José Munhoz, S. Paulo, 1941.

O prof. José Munhoz, diretor do Instituto de Ensino de S. Paulo e autor de diversas obras de comercio e contabilidade, acaba de publicar agora "Contabilidade Aplicada", util a todos os contadores, guarda-livros, estudantes de comercio, professores e comerciantes. Em linguagem simples, ao alcance de todos, contem 135 paginas, excelentemente impressas, preenchendo uma lacuna em nosso ensino comercial.

"CLASSIFICAÇÃO DECIMAL DOS ASSUNTOS AGRICOLAS", por Carlos Borges Schmidt. — Diretoria de Publicidade Agricola da Secretaria da Agricultura, São Paulo, 1941.

Adotando o autor uma classificação decimal dos assuntos agricolas, presta, incontestavelmente, precioso auxilio a todos aqueles que se vêm constantemente ás voltas com este ou aquele problema, muitas vezes esparsos nos multiplos tratados que trata da materia e que, catalogados, devidamente fichados, estarão sempre ás vistas de quem os procura.

"ESTUDO COMPARATIVO DA LARANJEIRA "BAIA COMUM", SOBRE CINCO DIFERENTES "PORTA-ENXERTOS", por Philippe Westin C. de Vasconcelos — Diretoria de Publicidade Agricola da Secretaria da Agricultura, São Paulo, 1941.

Com ilustrações e tabelas elucidativas, o sr. Philippe Westin C. de Vasconcelos apresenta-nos, neste trabalho, um estudo minucioso dos enxertos de laranjeira "Baia Comum". Esta publicação traz o resultado de inumeras pesquisas e experiencias levadas a cabo pelo autor durante 15 anos. Contem materia de grande interesse para os agricultores em geral.

"A SELEÇÃO NA CULTURA DO MILHO", pelo prof. Carlos Teixeira Mendes. — Diretoria de Publicidade Agricola da Secretaria da Agricultura S. Paulo, 1941.

Interessante monografia editada pela Diretoria de Publicidade Agricola da Secretaria da Agricultura. Trabalho especializado, contendo noções de grande valia para os agricultores. Fala da seleção empirica de linhagens puras e do metodo "Ear-To-Row".

COCEIRA E ARDOR NOS PÉS SÃO PRONTAMENTE ALIVIADOS

A fórmula deste novo remedio chamado SKINIZINE lhe dará o meio facil e rapido de se livrar da frieira, comichão entre os dedos e ardor dos pés, infecção comumente conhecida pelo nome de falso acido urico dos pés. Logo da primeira aplicação de SKINIZINE acaba-se a coceira e o ardor dos pés, e em poucos dias SKINIZINE matará completamente o germe que provoca essa aborrecida infecção. Facil e agradavel de usar, SKINIZINE é um remedio que tem dado otimos resultados em 90 entre 100 casos. E' encontrado em qualquer farmacia ou drogaria. Experimente-o e verifique os seus bons efeitos.

TOSSE? BRONCHITES?
PHYMATOSAN
ELIMINA! FORTALECE!

MALAS POSTAIS

SANTOS 11.

A agencia local dos Correios, fará remessa, amanhã de malas postais por via aérea, para os seguintes destinos:

DIA 12 — Pelos aviões da Panair: Para os Estados Unidos recebendo objetos para registar, até ás 8 e cartas, até ás 9 hs.; para Rio, Belo Horizonte, Araxá e Uberaba, e, para Assuncion, recebendo objetos para registar, até ás 13 e cartas, até ás 14 hs. — Pelos aviões da Condor, para Araçatuba, Mato Grosso, e, para o sul, até P. Alegre, recebendo objetos para registar, até ás 11 e cartas, até ás 12 hs.

DIA 13 — Pelos aviões da Panair: Para Montevidéu, B. Aires, Santiago, La Paz, Lima e Quito, recebendo objetos para registar, até ás 7 e cartas, até ás 8 horas; e, para o sul, até P. Alegre, recebendo objetos para registar até ás 15 e cartas, até ás 17 hs.

AVISOS RELIGIOSOS

A familia

LUIZ COELHO PAMPLONA

agradece sensibilizada a todos que a confortaram no doloroso transe por que passou e convida os parentes e amigos para assistirem à missa de 7.º dia, que fará celebrar dia 13 (segunda-feira), ás 9 horas, na igreja do Sagrado Coração de Jesus.

Por mais este ato de religião e amizade, antecipadamente agradece.

A familia roga não apresentarem pesames na igreja.

Major Antonio de Souza Nunes Filho

Altino Arantes, Luiz Pereira de Campos Vergueiro, Percival de Oliveira, Casper Libero e Guilherme de Almeida, gratos á memoria do MAJOR ANTONIO DE SOUZA NUNES FILHO, ex-diretor da Casa de Correição do Distrito Federal, convidam seus amigos para assistirem á missa que, por intenção de sua alma, mandam celebrar a 14 do corrente mês, trigesimo dia do seu passamento, ás 9 horas, na igreja de São Bento.

O decreto federal 5.739, de 29 de maio de 1940, determina exclusividade do exercicio profissional aos classificadores diplomaos e registados

TIRE SEU DIPLOMA DE:

CLASSIFICADOR DE ALGODÃO

no 15.º Curso, a iniciar-se em 15 do corrente, na

PRIMEIRA ESCOLA DE TECELAGEM

Rua Piratininga, 283 — SÃO PAULO — Informações das 19 ás 22 horas

O BRASIL NO CICLO DO AÇO

VITORIA, 11 (Divulgação da nossa sucursal) — Consoante assinalou um jornalista português, o Brasil, depois de haver percorrido o ciclo do "ouro e do diamante", do "açucar" e do "café", entra agora, pelas mãos firmes do Presidente Vargas, no "ciclo do aço". E, ao entrar nesta fase decisiva para sua finalidade, se encontra no país o entusiasmo de todos os seus filhos, encontra, tambem, a colaboração pronta e eficaz dos dirigentes das unidades onde o minério tem que ser aproveitado. As nossas reservas de ferro, entretanto, — de tal modo grande são elas — se pediam a industrialização, estavam a solicitar ainda facilidades para sua exportação. E estas cuida o Espirito Santo de apresentá-las, com as instalações especiais do morro do Atalaia, as quais vêm despertando a atenção do Brasil e, mesmo, do estrangeiro, não só por sua grandiosidade como pela alta visão de seu empreendedor. Ainda ha poucos dias, ao retornar de sua visita ao nosso país, em entrevista concedida á imprensa norte-americana, Mr. Pierson — presidente do Banco de Importação e Exportação dos Estados Unidos — manifestava a magnifica impressão que lhe causára a iniciativa de nosso porto de minério que fará de Vitória, num amanhã bem proximo, um dos grandes portos do Atlantico. A opinião do grande banqueiro representa, indiscutivelmente, a consagração do trabalho patriotico desenvolvido pelo Interventor Punaro Bley á frente dos destinos deste pedaço da nossa terra.

Integrando-se, de pronto, no novo ciclo a ser vivido pelo país, põe-se o Espirito Santo na vanguarda dos Estados da Federação, servindo, de modo alevantado, á nossa maior grandeza, graças á visão perfeita que os problemas nacionais possue o espirito, que ha dez anos, o vem dirigindo, com honradez e entusiasmo, e com aplausos de todos os brasileiros que sabem ver, no trabalho de sua administração, luminosas conquistas para engrandecimento do Brasil.

POPULAÇÃO INDIGENA DE GOIÁS

RIO, 11 (Da sucursal, via Vasp) — As investigações censitarias em Goiás com referencia á população indigena concluiram pela existencia, no Estado, de cerca de 2.680 indios, dos quais 210 da tribu dos Canoeiros, fixados no municipio de Santana, e que não permitem a aproximação de civilizados, e tres aldeias de Javaés, com presumivelmente 600 almas. Estes ultimos, localizados na parte central da ilha do Bananal, tambem não puderam ser recenseados, resultando inuteis as tentativas feitas por dois recenseadores. Um deles, porém, ministro protestante, anteriormente se assegurara da veracidade daquela estimativa.

Assim, 1.870 indigenas foram recenseados regularmente, na conformidade das disposições especiais baixadas para esse fim. Dividem-se eles pelas cinco tribus seguintes: Apinagés, 187; Craôs, 415; Cherentes, 402; Carajás, 706; Javaés, 160.

Os Apinagés vivem em tres aldeiamentos, os Craôs em quatro, os Cherentes em oito, os Carajás em dezesseis; e os Javaés em dois.

Os aldeiamentos têm uma população que varia de 10 até 175 indigenas e as suas denominações são as mais pitorescas e dessemelhantes entre si, como se vê destes exemplos: Botica, Mariazinha, Cabeceira Grosso, Donzela, Canto do Porrête, Aruanã, Fontoura, Cadete, Imuti e Sorocau.

Por municipios, os 1.870 recenseados da população indigena de Goiás assim se distribuem: Pedro Afonso, 817 Craôs e Cherentes; Goiás, 739 Carajás e Javaés; Boa Vista, 173 Apinagés; Santa Maria, 127 Carajás; e São Vicente, 14 Apinagés.

PREFEITURA MUNICIPAL DE PARAGUASSU'

PAGAMENTO DE JUROS E RESGATE DE LETRAS SORTEADAS DO EMPRESTIMO SONSOLIDADO

No escritorio do corretor oficial ADOLPHO LOMBARDI, em S. Paulo, 329 (Predio Alvares Penteado), Salas 10, 11 e 12, de hoje em diante, das 14 ás 15 horas, será pago o 6.º coupon de juros, deduzido o imposto de 4 % sobre a renda (Decreto Federal n.º 1301 de 29-6-939) e serão resgatadas as letras sorteadas ns.: 134 — 164 —165 e 186, de rs. 1:000$ cada uma, do emprestimo consolidado deste municipio.

Paraguassu', 10 de outubro de 1941.

JOSE' S. C. ROCHA
Contador-respondendo pelo expediente da Prefeitura.

S/A. AGRICOLA E INDUSTRIAL USINA MIRANDA

ASSEMBLE'IA GERAL EXTRAORDINARIA

Ficam convocados os srs. acionistas para a reunião da Assembléia Geral Extraordinaria a realizar-se no dia 20 do corrente, ás 11 horas, em o escritorio central á rua dr. Miguel Coutô, 58, nesta Capital, para o fim de deliberar sobre a proposta da Diretoria relativa ao disposto na letra "c" do artigo 105 e artigo 113, ambos do decreto-lei n.º 2627 de 26 de setembro de 1940.

São Paulo, 11 de outubro de 1941.

A DIRETORIA.

OLGA SOARES DA CUNHA

Dr. Elmano Cunha, Maria, Olga e Antonio José da Cunha. José e Mercedes Soares, residentes nesta Capital, dr. José Caetano da Cunha e Cassilda Cunha, residentes em Montes Santo, capitão João Olinto e Lizia Rebouças, residentes em Pedreiras, Benedita e Heitor de Siqueira, residentes nesta Capital, Maria de Lourdes e dr. João Moreira de Andrade, residentes em Colina, Elsa e Zerny de Barros Pinto, residentes nesta Capital, Edmundo e Violeta Soares, residentes em Assis, Helena Cunha, residente em Montes Santo, Glauco e Silvia Cunha, residentes nesta Capital — Maridos, filhos, pais, sogros, tios, irmãos, cunhados e os demais parentes da inesquecivel

OLGA SOARES DA CUNHA

agradecem a todos que os confortaram no doloroso transe por que passaram e ao mesmo tempo convida-os a assistirem á missa de 7.º dia que será celebrada na igreja da Consolação, amanhã, segunda-feira, ás 9 horas.

Dispensa-se pesames na igreja.

A familia do

CAV. LEONETTO ADAMI

profundamente comovida pelas inumeras manifestações de solidariedade na dôr pela perda do seu querido chefe, vem, por este meio, agradecer a todos aqueles que a confortaram com a sua visita, ou que por outro qualquer meio se expressaram em tão triste contingencia.

O combate entre uma unidade britanica e um submarino alemão

Sepultamento, de bordo do "Lady Shirley", de um marujo teuto que teve suas pernas arrancadas por uma explosão

GIBRALTAR, 11 (R.) — A cerimonia funebre, durante a qual oficiais e marujos britanicos e alemães se conservaram de pé, reverentemente, lado a lado, e sobre a coberta duma traineira inglesa, o "Lady Shirley", em aguas vizinhas de Gibraltar, enquanto se sepultava no mar o corpo de um aspirante germanico, constituiu um epilogo dramatico à emocionante batalha havida entre o pequeno navio inglês, de .70 toneladas, e um submarino teutonico, de mil toneladas, a qual terminou pelo afundamento do submersivel nazista.

As pernas do aspirante alemão tinham sido arrancadas do corpo pela força de uma explosão, no decurso dos dezenove minutos de luta, e, ele veio, em consequencia, a morrer em nosso cargueiro, pouco depois.

A brilhante historia do combate foi relatada pelo comandante do "Lady Shirley", A. H. Callaway, voluntario da reserva da Real Marinha Australiana, o qual foi agraciado, em mercê de seus feitos, com a medalha de serviços relevantes.

"Navegamos à luz do dia — principiou ele — quando vimos surgir, à flor das aguas, a torre de reconhecimento dum submarino. Estavamos relativamente longe dele, e mesmo a varias milhas de distancia, mas dirigimos nossa embarcação, a toda velocidade, contra o submersivel, vendo-o, no entanto, mergulhar sob as ondas. Atingimos, imediatamente, o local onde o submarino desaparecera e, descarregamos contra ele torpedos de profundidade, sendo que, menos de dois a três minutos após, vimos pelo periscopio o submersivel aflorando às vagas.

A embarcação alemã estava a quinhentas jardas à nossa frente. Viramos de prôa, prontos a atacar o inimigo a fogo de canhão ou com choques violentos do esporão do "Lady Shirley".

(Mais tarde, pelo que nos contou a tripulação do submarino teutonico, soubemos que este estava severamente avariado, fazendo agua e com o mecanismo enguiçado).

Pouco depois, logo que a torre de reconhecimento surgiu à face das aguas, abrimos fogo contra ele, servindo-nos de metralhadoras e, então, podiamos ver cairem os marujos e oficiais adversarios, sob a saraivada de balas que contra eles disparavamos. Vimos marinheiros correrem para a coberta do submersivel, afim de municiarem e guarnecerem os canhões de que dispunham, porém, não lograram chegar aos postos colimados. Exatamente na ocasião que atiramos sobre os teutos, com nosso canhão de quatro polegadas, começou a chover fogo de metralhadora, provindo da torre de reconhecimento do submarino. Nossas duas primeiras series falharam, mas, as seguintes, praticamente, atingiram o alvo, sendo que uma delas explodiu de encontro à torre e outra penetrou no casco, arrebentando-se no interior dele. Após nossas três primeiras descargas, morreu vitima das balas de metralhadora germanica Lew Pizzey, artilheiro do "Lady Shirley".

Imediatamente, o tenente French o substituiu e, secundado por demais artilheiros da tripulação, operando heroicamente, apesar do fogo do inimigo e da saraivada de projetis e chumbo candente que varria todo o nosso navio, manteve em atividade nosso canhão, forçando o inimigo a silenciar suas armas e impedindo-o de utilizar-se de seus sete canhões (que descrevem um angulo de 360 graus) contra nós.

Aliás, eles abandonaram literalmente suas bocas de fogo. Vimo-los correr ao longo da coberta do submersivel, as mãos suspensas acima da cabeça e gritando, em sinal de rendição. Cessamos a fuzilaria, mas mantivemos nossas armas apontadas em direção à nave inimiga, que estava afundando de lado da prôa.

Primeiro de tudo, soltamos um "hurrah" de vitoria e nos entregamos, incontinenti, ao serviço de salvamento dos teutos, pois os sobreviventes já se tinham munido de cintos salva-vidas e pulado ao mar.

Havia, ao todo, quarenta e cinco, o que vinha a ser quinze homens a mais do que no "Lady Shirley".

O oficial cujas pernas foram decepadas em combate morreu pouco depois de ser recolhido a bordo. Como o capitão do submersivel tivesse perecido durante a pugna, perguntei ao oficial engenheiro, chefe das maquinas, se queria que eu substituisse o mesmo capitão na cerimonia do funeral.

Replicou o interpelado que sim e, então, desculpando-me por não dispor de uma bandeira alemã para cobrir com ela o finado, disse-lhe julgar que os alemães não haveriam de gostar que o sepultasse envolto na "Union Jack".

Os teutos concordaram, polidamente, e, juntamente com os nossos homens, dois oficiais e cinco graduados alemães, de pé sobre o tombadilho, dirigi a cerimonia, baixando às ondas o corpo, sem bandeira. Evidentemente, os alemães estavam muito sensibilizados.

Prestamos os primeiros socorros aos oito feridos germanicos, transformando em hospital o aposento utilizado para guardar roupas.

Ao deixar nosso navio, os alemães não demonstraram o minimo indicio da conhecida arrogancia nazista, agradecendo-nos, antes, por tudo o que tinhamos feito por eles.

Os marujos e oficiais teutonicos ficaram simplesmente surpreendidos com o fato de que uma embarcação tão pequena quanto a nossa pudesse afundar um submarino tão possante quanto aquele.

Nosso fogo, segundo afirmaram, não sem alguma condescendencia, era tão rapido e certeiro que eles não podiam nem ao menos guarnecer seus canhões". — JOHN NIXON.

OS QUATRO EXERCITOS SOVIETICOS

BERLIM, 11 (S.) — Referindo-se aos comunicados de guerra alemães, o correspondente especial da Stefani observa que os mesmos ilustraram sistematicamente as diferentes fases da guerra na URSS, empregando uma linguagem que, se poderia ser mal entendida pelo publico em geral, não o poderia ser pelos militares.

Com efeito, o Alto Comando alemão especificou que, de inicio, os exercitos alemães partiram ao encalço dos exercitos sovieticos, para impedir que eles pudessem continuar sua ação ofensiva na fronteira oriental alemã e tomar a iniciativa das operações. Num segundo momento, o Alto Comando alemão indicou claramente, alternativamente, de Minsk e Byalistock, até Gomel e Kiew que gigantescas batalhas de aniquilamento estavam em curso, cuja finalidade essencialmente estrategica era de moer o gigantesco exercito sovietico, e destrui-lo progressivamente de maneira a estabelecer a premissa indispensavel para a manobra. Com outras palavras, o exercito de Stalin entravava o livre desenvolvimento da manobra pela sua enorme massa de homens e armas. Era preciso rarefazer essa massa de homens, canhões, tanques e aviões e reduzir a proporções mais modestas.

Isto tudo foi efetivamente registado. O que acontece hoje na frente sovietica não passa de uma logica consequencia militar do que acontecera anteriormente e que fôra a seu tempo claramente anunciado. As forças militares do Kremlin eram constituidas de 4 exercitos e um exercito de reserva: os exercitos de Boudienny, de Vorochiloff, de Timochenko, do Extremo Oriente e o da reserva à disposição do supremo comando russo, para o empregar em qualquer parte que julgasse necessario. Depois de 110 dias de luta o exercito de Boudienny estava derrotado e em fuga. Isto o obrigou a descobrir ou o Volga ou o Caucaso. O exercito de Vorochiloff encontra-se cercado na região de Leningrado. O exercito de Timochenko foi dividido em diferentes partes e cercado.

Quanto ao exercito do Extremo Oriente, do qual não se tem nenhuma informação, se encontra nas provincias maritimas, longe das zonas onde a Russia combate sua partida decisiva, ou já foi transferido para o ocidente e não se encontra lá onde diante do imprevisto poderia ser necessario. Nos dois casos, ele está praticamente fóra de combate.

A posição estrategica e historica de Leningrado

A antiga capital de Pedro, o Grande, sofre no momento atual o mais forte dos assedios

CLERMONT FERRAND, 11 (H. T.) — "O paraiso do Neva", segundo os guias de viagem, a "Amsterdam do Norte" para os geografos, "A janela da Russia aberta sôbre a Europa", na expressão de Puchkine, Leningrado, a antiga Petrogrado, a ex-São Petersburgo sofre no momento atual o assalto mais temivel de toda a sua historia.

Leningrado não é somente um ponto estrategico importante, mas uma dessas cidades simbolicas pelas quais os povos, quando se faz mistér, sabem derramar o sangue.

A antiga capital de Pédro-o-Grande já foi restabelecida nos seus titulos de nobreza por Stalin que procura defender a Russia pelo apêgo às antigas tradições imperiais.

E' sabido que essa capital branca foi em 1917 uma das fortalezas vermelhas onde se decidiu a sorte da revolução. A principio, Kerenski ocupa o Palacio de Inverno. Em seguida, depois dos acontecimentos de novembro, Lenin e Trotski instalam o quartel-general no Instituto Smolny, antigo pensionato de moças pobres. Então a fortaleza de Pedro e Paulo aponta toda a sua artilharia contra o Palacio de Inverno. O cruzador "Aurora", ancorado no Neva, atira contra a fortaleza com todas as peças. E' o começo do novo regime e o renascimento de Leningrado.

Mas Leningrado deixou de ser a capital. Ia converter-se numa cidade nova. Teria a capital tsarista de compartilhar do destino do regime decaído? E' possivel que houveses tal proposito mais não foi executado. E' certo que para os inimigos do antigo regime Petrogrado era a sintese de todas as injustiças, de todos os abusos, de todas as crueldades. A sua construção custou nos pantanos pestilenciais da Inglia a vida de 100.000 a 200.000 camponios moscovitas, tartaros, cossacos, finlandeses, ou calmuques vitimas da febre ou da fome.

A primeira edificação levantada foi a fortaleza de Pedro e Paulo, a qual, até à quéda do tsarismo, foi a principal prisão de Estado.

A cidade onde os palacios justapõem as suas arquiteturas suntuosas e desordenadas era, aos olhos dos revolucionarios, muito menos um vasto entreposto de arte no qual, depois da morte de Luiz XIV, Pedro-o-Grande fizera vir de França um exercito de arquitetos, escultores, paizagistas, cinzeladores, fundidores, ourives, joalheiros, tintureiros, carroceiros, marceneiros, do que a sêde de uma administração criticada e temida.

E' o que se pode julgar pelas seguintes palavras de André Pierre, um dos melhores especialistas franceses sobre questões russas. "Estamos em 1911. A Revolução já roncava surdamente. Lembra-se que no dia da minha chegada a "Peter" era divulgada a noticia do assassinio, na opera de Kiev, do presidente do Conselho, Stolypine, pelo terrorista Bogrov. Os bairros operarios agitavam-se. Nunca esquecerei o espetaculo que me foi dado ver de uma janela da biblioteca imperial: os esquadrões de cossacos que dispersavam a golpes de "nagaika" a multidão que acorrera à Perspectiva Nevski para comemorar o massacre dos operarios das minas de ouro do Neva".

O regime autocratico agonizava mas a capital conservava a sua faustosa decoração, bem como a sua vida artistica e intelectual reservada a um pequeno numero de privilegiados. O centro burocratico e politico desta capital tinha má reputação entre os verdadeiros russos e nos meios liberais. A capital era por demais européia, demasiado ocidentalizada. Nela se respirava um ar por demais reacionario e oficial. A oposição preferia-lhe Moscou a cidade caótica das ruas emaranhadas, de forte perfume oriental. Era à sombra do Kremlin de cupolas douradas que os intelectuais e os artistas conspiravam contra a autocracia. Bem antes de estourar a guerra de 1914, Nicolau II perdera o amor dos seus suditos, do que tinha as provas mais flagrantes em S. Petersburgo. O tsar não ousava mais residir no Palacio de Inverno e quando fazia alguma breve estada na capital a policia não deixava viva alma na perspectiva Nevski afim de permitir a passagem da carruagem imperial a toda velocidade."

Mas não foi por causa dessas recordações que o novo regime deu preferencia a Moscou. Já desde dois seculos a situação excentrica e por demais setentrional da capital levantava criticas e mais criticas. Um dia em que Catarina II se queixava do mau clima do Neva um cortesão respondera-lhe: "Deus não tem culpa, senhora, de que os homens se hajam obstinado em edificar a capital do imperio num sitio destinado a servir de refugio aos lobos e ursos".

Os habitantes da "janela que dava para o Ocidente" eram tambem acusados de olhar demasiado por essa abertura, sem se preocupar com o que se passava por detrás deles. E ai estava a imensidão de todas as Russias.

A guerra civil fez dessa cidade excentrica uma posição critica. Ao norte a Finlandia e os Estados Unidos não corriam mais a nova U. R. S. S. Um dia, ao acaso das lutas entre as tropas brancas e vermelhas, as tropas do general Ydenitch deviam chegar a cerca de 30 quilometros da antiga capital e ser rechassadas para a Estonia somente graças à encarniçada defesa dos seus adversarios.

Por fim, as dificuldades economicas tambem apontavam Moscou para capital.

Durante alguns anos Leningrado foi uma cidade sonolenta e deserta. Mas aos poucos saiu do torpor. As ruas que levam à Perspectiva Nevski, a Grande e a Pequena Morkaika, Kazanskaia, Sadovaia, tornaram-se de novo animadas e ornadas de estabelecimentos comerciais.

Somente foram mudados os nomes que doravante comemoravam os feitos revolucionarios. Os vestigios da guerra civil foram apagados. A vida artistica renasceu. Mais do que outrora, talvez, depois de haver experimentado tantas provações, a antiga capital dos tsares impunha-se pelo seu aspecto de grandeza. O seu destino depende agora das consequencias da guerra que levantou contra ela uma ameaça nunca dantes conhecida.

A SITUAÇÃO NA RUMANIA

COGITA-SE DE REALIZAR NO PAÍS UMA VERDADEIRA UNIÃO NACIONAL — ENTRADA DE NOVOS REPRESENTANTES NO MINISTERIO

BUCAREST, 11 (H. T.) — Grandes esforços estão sendo envidados, de novo, para realizar no interior do país a verdadeira união nacional e para alargar o ministerio com a entrada de representantes das principais tendencias politicas.

A Rumania atravessa, com efeito, a hora mais solene da sua historia. A entrada em guerra dos rumenos ao lado dos alemães contra a Russia, e sobretudo a continuação da luta armada depois da conquista da Bessarabia, são decisões que empenham todo o futuro do país.

O marechal Antonescu não desejaria ser o unico a assumir responsabilidade tão pesada. Por isso foram entaboladas negociações desde algum tempo com os representantes dos dois principais movimentos politicos rumenos, isto é, os legionarios e os camponios-nacionais.

As negociações com os legionarios são dificultadas pelo rancor guardado pelos antigos membros da Guarda de Ferro contra o marechal Antonescu, ao qual acusam de haver galgado o poder graças ao auxilio da Guarda e de haver, em seguida, traído o movimento, e dizimado as fileiras dos legionarios durante a revolta de janeiro.

O ponto de vista do marechal, a este respeito, tem sido sempre o mesmo. Isto é: Antonescu classifica os legionarios em duas classes, os bons e os máus. Os bons são aqueles que renegaram os seus ideais revolucionarios, aderiram ao governo e condenaram a ação de Horia Sima. Os maus são os extremistas, partidarios de Sima, que querem fazer da Rumania "um Estado 100 o/o legionario".

Infelizmente é quasi impossivel estabelecer a separação entre os que aderiram e os extremistas. Na realidade o "legionarismo" é muito mais um estado mistico do que um credo politico. Apaixonados por formulas teoricas, preferindo a morte à vida, do mesmo modo que a destruição à construção, os legionarios não são capazes de colaborar utilmente com o governo qualquer que este possa ser. São no fundo niilistas em cujas veias circula muito sangue slavo. Como quer que seja é possivel que alguns legionarios considerados moderados entrem proximamente para o ministerio. São citados, principalmente, os nomes de Radu Budiateano ex-ministro; os Curtos e Alexandre Constant antigo ministro da Propaganda. Mas resta saber se esses homens lograrão verdadeiramente fazer com que adira ao marechal a parte mais importante dos legionarios.

As negociações com os camponios-nacionais começaram desde o primeiro dia das hostilidades. Então foi oferecida ao chefe desse partido, Julio Maniu, uma pasta no governo de união nacional. Os dirigentes da hora atual fizeram premente apelo ao ex-presidente do conselho ao momento em que era iniciada a luta contra os russos. Maniu respondeu que aceitava colaborar com o governo desde que o marechal Antonescu assumisse o compromisso de não deixar arrastar o exercito rumeno alem do Dniester. Como o marechal não póde dar tal segurança, Maniu recusou. Ha poucas semanas foi feita nova tentativa junto a Maniu, o qual apresentou condições que foram julgadas absolutamente inaceitaveis. Reclamava, com efeito, a cessação imediata das hostilidades contra a Russia e a adoção de uma politica firme com relação à Hungria, á qual censura.

Os objetivos do chanceler Hitler

(Exclusividade para o "Correio Paulistano")

LONDRES, 11 (R.) — A proclamação do sr. Hitler, quanto às imensas operações ofensivas, foi, obviamente, feita depois de ter ele sido informado do inicio, com sucesso, dessas operações.

Pelos comunicados do Alto Comando alemão e pelos boletins cautelosos de Moscou, provavelmente ficaremos no escuro por alguns dias quanto aos verdadeiros progressos das avançadas germanicas em direção a Moscou pelo norte e pelo sul.

Opina-se que os reais objetivos do sr. Hitler em direção à Russia são: 1) — a destruição do exercito russo, como força combatente; 2) — o petroleo do Caucaso para uso futuro e, talvez mesmo, atual; 3) — a ocupação de vastas regiões industriais russas ao ocidente, parte para seu proprio uso, mas, principalmente, para privar os russos da sua produção.

Eram estes, provavelmente, os objetivos quando a Alemanha invadiu a Russia, a 22 de junho, mas o inverno criou um novo problema, que deu ao sr. Hitler um outro e imediato objetivo e que consiste em alojamentos para as suas tropas. Os exercitos alemães estão empenhados em luta sobre uma frente de 2.000 milhas e nenhum dos objetivos de junho foi até agora atingido, embora grande parte das áreas industriais da Ukrania tenham sido ocupadas pelos alemães.

O sr. Hitler afirmou que está atacando a frente russa com dois milhões de homens e isto nos proporciona um facil problema matematico. Dois milhões de homens numa frente de duas mil milhas dá a proporção de mil soldados para cada milha de terreno.

Não estou sugerindo que as forças germanicas estejam distribuidas sobre todo o "front" de batalha, mas apresento uma soma aritmetica para ser solvida pelo Quartel General Alemão.

Como acomodar, no coração do inverno russo, mil homens em cada milha de uma frente de 2.000 milhas, tendo que trazer da Alemanha e da Polonia o material de alojamento e todos os necessarios apetrechos de trincheiras, quando isso resultaria num tal esforço a ponto de arrebentar as já superlotadas estradas de ferro russas à retaguarda das tropas em luta?

Temos, simplesmente, que lançar os olhos e o pensamento para o ano passado e para as exigencias das tropas entrincheiradas durante um inverno na França, para realizar a impossibilidade de suprir dois milhões de homens em 2.000 milhas de frente de batalha, servidas por longas e pobres estradas de ferro de comunicações, sem qualquer aproximação com o conforto adequado, durante um demorado, grande e rigoroso inverno na Russia. E' verdade que o norte da Russia é servido de grandes florestas onde toda a especie de madeiras pode ser obtida para a construção de alojamentos, mas exije tambem o problema de aquece-los, depois de construidos.

Existe, apenas uma resposta satisfatoria para o problema e que consiste na provisão de casas, que só são encontradas em numero suficiente nas grandes cidades e vilas. O Alto Comando germanico deve obter essas cidades e vilas para nelas alojar, durante o inverno, os exercitos alemães nos lugares por eles retidos no seu atual "front" e em numero mais ou menos equivalente ao que ali se acha, atualmente.

Assim, Moscou e Leningrado assumem uma nova importancia, completamente à parte do seu valor em muitas outras ocasiões. Se Hitler puder destruir ou desintegrar os exercitos russos — e não existe o menor sinal de que isso esteja para acontecer — ele estará em condições de retirar grande numero de suas tropas para passarem o inverno na Polonia ou na Alemanha ou para usa-las em operações no norte da Africa. Mas, de outra parte, se os exercitos russos continuarem permanecendo como forças combatentes, ele deve procurar alojamento para as suas tropas durante o inverno ou então reduzi-las, diminuindo, assim, a marcha de segurança em frente dos contra-ataques dos marechais Voroshilov ou Timoshenko.

Seu avanço para o Caucaso, via Ukrania, será ameaçado pelo Norte, a menos que ele possa esmagar os exercitos russos setentrionais ou despistá-los. O novo e poderoso avanço em direção a Moscou e a firme pressão contra Leningrado constituem mais do que tentativas para arrebatar algumas vitorias como as que eles já têm conseguido, antes que chegue o inverno, pois estão lançando os dados do jogador num ultimo esforço para destruir os exercitos russos este ano ou, no caso de fracasso, para obter alojamentos necessarios afim de manter seus proprios exercitos como forças combatentes contra a Russia setentrional, através do inverno que se aproxima. — General SIR DOUGLAS BROWNING.

Regressa à Alemanha o dr. Clodius

STAMBUL, 11 (H. T.) — O dr. Clodius, tecnico economico alemão, chegou a Stambul, em transito para o Reich.

Como se sabe, o dr. Clodius foi um dos representantes alemães na assinatura do tratado de comercio turco-alemão concluido ha dias em Ankara, e no qual ficou decidido que os comerciantes alemães e turcos poderão fazer encomendas sem ser necessario o visto do Ministerio do Comercio.

A Alemanha fornecerá à Turquia aviões de transporte.

CONFERENCIA INTERNACIONAL DO TRABALHO

A SUA INSTALAÇÃO EM NOVA YORK

NOVA YORK, 11 (R.) — A Conferencia Internacional do Trabalho reunir-se-á em Nova York, a 27 de outubro, com a presença de representantes trabalhistas universalmente conhecidos, segundo se espera. O major Clement Attlee, Lord do Selo Privado, representará o governo britanico.

Os governos europeus estabelecidos em Londres enviarão os respectivos Ministros do Interior, excepção feita, talvez, da Iugoslavia, cujo gabinete ainda não chegou à capital inglesa.

A Conferencia de Nova York não faz parte da série normal anual, em que são apresentadas convenções e recomendações e em que pode ser eleita uma nova Junta Governativa. E', entretanto, composta da mesma maneira e cada país tem o direito de enviar dois delegados — um pelos trabalhadores e outro pelos empregadores.

As tarefas principais da Conferencia são: 1) — Considerar o relatorio do diretor em exercicio da Organização Internacional do Trabalho, sr. Edward G. Phelan; 2) — Examinar um relatorio sobre "os metodos de colaboração entre as autoridades publicas e as organizações patronais e trabalhistas".

Espera-se que antes da conferencia, na qual estarão representados cerca de 30 paises, inclusive a União Sovietica, haverá uma reunião da Junta Governativa da Organização Internacional do Trabalho, que será a 9.a sessão daquele organismo, sendo que a anterior realizou-se em Genebra, em janeiro de 1940. Nesse interim, o pessoal interno da organização foi cortado drasticamente e os serviços foram transferidos para o Canadá, onde foram hospitaleiramente acolhidos pela Universidade de Megill. Esta transferencia foi realizada sob os auspicios do então diretor, sr. John Wynant, que se demitiu em fevereiro daquele ano, ao ser nomeado embaixador dos Estados Unidos em Londres.

A Junta Governativa atual compõe-se de 7, ao invés de 8 membros permanentes — os representantes dos Estados Unidos, Belgica, França, Canadá, Grã Bretanha, India e Holanda, visto como o Japão se retirou da organização e o lugar vago não foi ainda preenchido. Seis desses sete membros remanescentes, certamente, comparecerão à conferencia, sendo que a posição do setimo — representante da França — é obscura. Além dos lugares permanentes, ocupados pelos delegados dos Estados de grande importancia industrial, existem oito membros eleito da Junta Governativa, na qual ha, igualmente, uma cadeira vaga. Os sete membros atuais são os representantes do Brasil, Chile, China, Mexico, Noruega, Polonia e Iugoslavia.

O restante da Junta Governativa é composto de 8 representantes dos empregadores e de oito outros dos trabalhadores e esses 16 delegados, embora de diferentes nacionalidades, não representam os respectivos paises, mas são eleitos pelos grupos de trabalhadores e de empregadores na conferencia.

Ao que se sabe, não comparecerão à conferencia unicamnte delegados desta categoria dos paises aliados, cujos governos se acham estabelecidos em Londres, mas, tambem, delegados da Argentina, Australia, China, India, Nova Zeelandia, Africa do Sul e, naturalmente, dos Estados Unidos.

NOTICIAS DA ITALIA

(Correspondencia de M. Trotta La Valle, especial para o "Correio Paulistano" — Via "Italcable")

ROMA, 11 — O boletim oficial comunica que uma forte coluna dos valorosos defensores de Gondar, sob o comando do tenente-coronel Luzzo, com extraordinario exito, atacou vigorosamente a importante posição Amba Ghiorghis, destruindo a sede do comando britanico, o deposito de munições, a estação de radio, fazendo prisioneiros e aprendendo armas.

Todos os combatentes e, notadamente, o 25.o Batalhão Colonial se recomendaram pelo seu ardoroso valor belico.

Mais uma vez, as tropas sob o comando do general Nasi sairam, nestes ultimos seis meses, das respectivas posições, atacando o adversario e colaborando com as tropas terrestres para o prosseguimento de tenaz e valorosa resistencia.

O 25.o Batalhão Colonial, citado no boletim oficial, acentuou o valor de suas forças, aumentando o fulgor de suas tradições.

Esse batalhão foi, como se sabe, organizado em Tripoli, em primeiro de abril do ano de 1925, com elementos naturais da Eritréia.

Participou da batalha de Biryacrift, em fevereiro do ano de 1938, fazendo jús à medalha de prata. Sucessivamente tomou parte valorosamente na campanha italo-etiopica.

Atualmente faz parte das tropas nacionais e coloniais de Asmara, que, não obstante a superioridade numerica do adversario, continuam a demonstrar não só grande tenacidade defensiva, como igualmente altissimo espirito ofensivo, dando provas dos melhores soldados.

* * *

Afirma-se em nossos circulos politicos que a declaração feita, na Camara dos Comuns, pelo Ministro Eden, para responder à interpretação sobre a pretensa passagem pelos Dardanelos de navios italianos com a bandeira bulgara, se fosse sincera, seria superflua, visto que o governo turco já havia, com o seu comunicado oficial, declarado não ter recebido nenhum reclamação da parte do governo bulgaro acerca da passagem desses navios.

A declaração, portanto, tem tendencias para apenas prolongar uma questão, por assim dizer, inexistente.

Em Roma, nada se sabe sobre a cessão de navios italianos à Bulgaria.

* * *

Quanto à politica italo-turca, a situação é a melhor possivel, conforme se acentua nos meios oficiais.

PRISIONEIROS CENAS DE GUERRA

Na frente de Solum, um grupo de prisioneiros ingleses é removido para a retaguarda italiana

Um grupo expedicionario italiano atravessa uma ponte danificada pelo inimigo em sua retirada

NOTICIAS DO JAPÃO

(Serviço especial e exclusivo para o "Correio Paulistano")

TOKIO, 11 — Espera-se que a argila de côr de "Khaki", existente em abundancia nos terrenos acidentados, nas proximidades do lago Suwa, Prefeitura de Nagano, constitua um novo elemento para produção de nickel, segundo os resultados das pesquisas realizadas pelo professor Tatsuo Matsukawa, da Faculdade de Engenharia da Universidade Imperial de Osaka. O professor Matsukawa revelou que a argila existente naquele distrito tem qualidade superior à de Nova Caledonia.

* * *

Com a sessão plenaria de ontem, a Conferencia Economica entre o Japão, o Mandchukuo e a China terminou, tendo sido ultimado o projeto da politica fundamental relativa ao comercio entre os tres paises, na qual foram apresentados os relatorios das comissões, relativos à organização reguladora da importação e exportação, ampliamento da lista de artigos sob controle e regulamento do comercio entre os paises do "bloco" de yen e as terceiras nações, sabendo-se que os Departamentos de Planos, do Desenvolvimento da Asia, dos Negocios Mandchurianos, bem como os Ministerios de Comercio e Industria, dos Negocios Ultramarinos, da Guerra, da Marinha e outros Ministerios vão traçar, imediatamente, planos destinados à efetivação da politica comercial mencionada.

* * *

Com a tendencia de significativa simpatia ao governo de Wang-Ching-Wei, reinante entre os negociantes chineses residentes na Indo-China Francesa, a Associação dos Negociantes Chineses de Hanoi organizou, no dia 10 do corrente, um banquete comemorativo da residencia de Yuchtungen, na mesma cidade, tendo sido convidados para participarem do mesmo os oficiais e particulares japoneses, tendo, igualmente, sido realizado em Haifong uma solenidade comemorativa, promovida pelos niponicos e chineses, conjuntamente. Informa-se que o governo nacional de Nankim decidiu estabelecer escritorios de agencias comerciais em Haifong e Saigon, além do que existe em Hanoi e que está a cargo do sr. Liochiamin, sendo que a Agencia em Haifong já foi inaugurada sob a direção do sr. Aungtselin. O sr. Chientanyung, nomeado definitivamente chefe do escritorio em Saigon, chegará a esta cidade, para assumir amanhã seu novo posto.

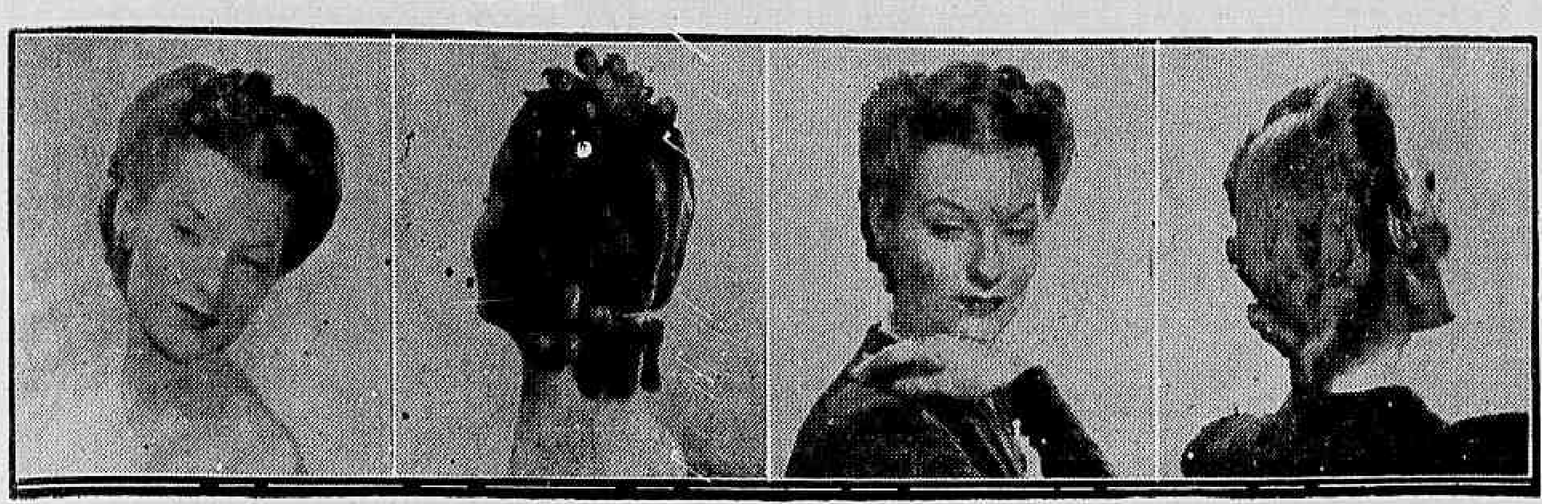

PENTEADOS CRIADOS POR ELIZABETH ARDEN

PAGINA FEMININA

DA ELEGANCIA E DO LAR

PARA SER BELA

LIMPEZA E NUTRIÇÃO DA PELE

FAÇA você mesma o seu crême ou oleo para a limpesa e nutrição da pele.

Primeira fórmula para limpesa: 2 colheres das de sopa de oleo de oliva; uma colher das de sopa de manteiga fresca; uma colher das de sopa de manteiga de cacau; tres gotas de essencia de alfazema. Derreta as manteigas em banho-maria. Junte tudo, bata bata bem e deixe esfriar. Aplique com algodão e enxugue com uma toalhinha felpuda. Em seguida passe um algodão embebido numa mistura de leite cru' e caldo de limão em partes iguais.

Segunda fórmula: oleos de parafina, oliva, amendoas doces e ricino em partes iguais; algumas gotas de essencia de alfazema. Se sua pele fôr muito gordurosa, suprima ou ponha muito pouco oleo de ricino. Limpe a pele com essa fórmula, enxugue e durma sem usar outra materia gordurosa.

Para alimentar a pele: Misture na palma da sua mão, lanolina pura com almas gotas de caldo de laranja, uva ou morango.

Outra receita: 150 grs. de lanolina refinada, 100 grs. de oleo de amendoas, 200 a 250 grs. de agua distilada. Derreta a lanolina numa tigela destampada, em banho-maria Junte aos poucos, batendo sem parar (de preferencia com um garfo de prata), o oleo de amendoas, algumas gotas de perfume e agua distilada suficiente para que a solução se torne um crême branco e esponjoso. Guarde em potes, sem encher muito.

—(*)—

PARA EMAGRECER

Muitas são as moças que para emagrecer chegam a passar fome ou mesmo a tomar remedios sem autorização medica. Para evitar essa loucura, que poderá ser-lhes fatal, damos a seguir uma lista dos alimentos permitidos e proibidos a quem desejar emagrecer sem prejudicar a saude e alimentando-se bem.

Permitidos: sopas de legumes; todos os peixes magros; ostras; camarões; carnes de vaca, carneiro, galinha, vitela, coelho, peru', pato; todas carnes vermelhas, grelhadas ou sangrentas; carnes brancas, cozidas e sem môlho; presunto magro; ovos quentes e duros; todas as saladas; todas as frutas frescas cruas; pão torrado em pequena quantidade; pouco sal.

Bebidas: Chás sem ou com pouco assucar; café sem assucar.

Proibidos: Carnes gordurosas; salsicharias; todos os peixes gordurosos; azeite; manteiga; pão fresco; môlhos com farinha; massas; laticineos; farináceos; assucar; doces; bolos; biscoitos; bonbons; agua durante ás refeições.

Bebidas: chocolate; cerveja; licores; aguas gasosas.

MODAS

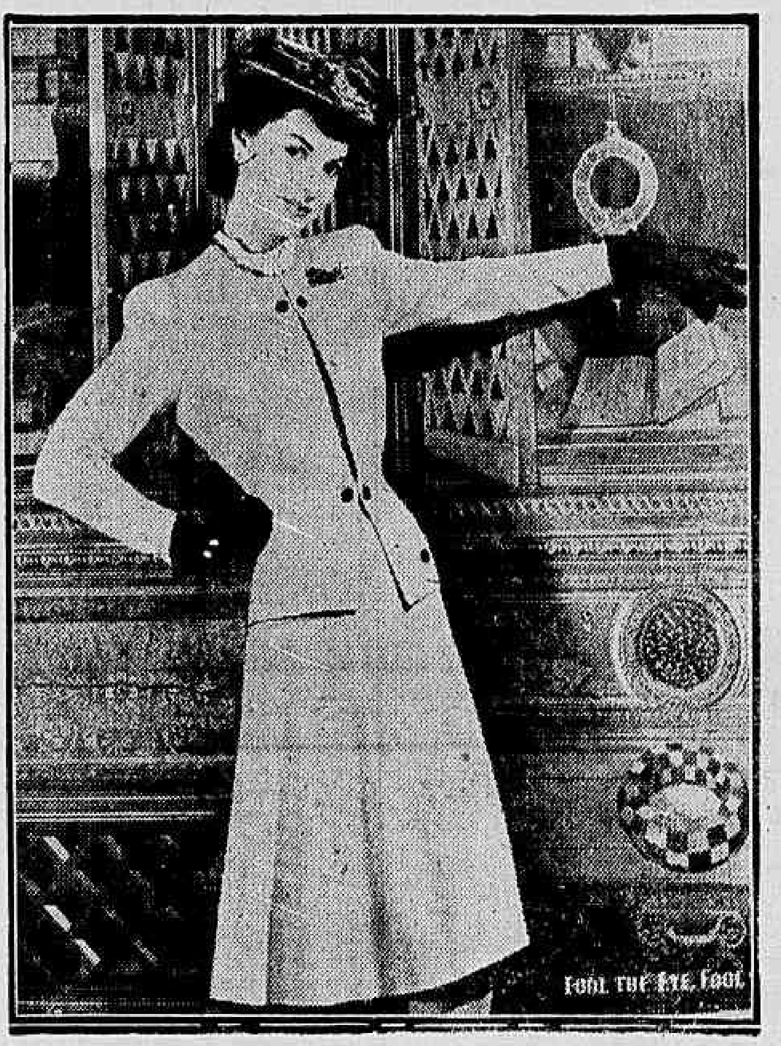

Tailleur de linho branco, blusa e lenço de seda azul-marinho com "pois" brancos, luvas e botões azul-marinho

Qual de vocês não tem no armario, um vestido ou "tailleur" de bom tecido, bem cortado, e que inexplicavelmente ficou "tão sem graça"? "Preciso dar um jeito" é o que você pensa, enquanto veste outro mais do seu agrado. Para esses casos e tambem para as que quizerem mudar os detalhes de alguma "toilette" já muito vista, é que fazemos essas sugestões, na esperança de que todas encontrem aqui as respostas para os seus problemas.

Comecemos pelas "toilettes" pretas, que são as que suportam maior numero de variações. Para as que desejam dar uma nota clara num vestido "habillé" preto, aconselhamos golas e punhos de organza ou organdi branco, com renda "valencienne" presa com ponto chinês. Essas mesmas, executadas em cambraia fina, com preguinhas feitas á mão e entremeios de "valencienne" ou "binche", tambem são muito bonitas e mais resistentes, pois lavam com facilidade. Devem ser pregueadas, plissadas e sempre imaculadas; nisso está o seu principal encanto. Podem ser cortadas em feitio de "jabot"; em decote pontudo terminado por um grande laço bem leve, todo plissado em decote quadrado formando um apanhado de cada lado, presos por dois clips.

As golas inteiras de renda, são lindas, mas só quando a renda é finissima, e as mais modernas são as engomadas e passadas a ferro preguinhas miudas. A' volta de um decote em ponta, prenda duas "ruches" de organdí rosa plissado, a de baixo de um rosa mais forte, a de clima mais palido e mais estreita. Pesponte da mesma côr uma gola de setim Ducharne branco ou rosa palido, terminada por um ou mais laços de tamanho regular, igualmente pespontados. Para os vestidos mais simples temos as classicas golas de fustão, os laços cortados em diferentes feitios, o chapéu de fustão branco para um dia de verão, a flor e até a luva do mesmo fustão. Uma tirinha de gorgorão rosa ou azul palido, terminando no decote em laço, com as pontas desfiadas, é um acabamento facil e ao mesmo tempo elegante quando usado com luvas de camurça da mesma côr. Quando o vestido não suportar gola, experimente um colar bem pesado, dourado, brincos em feitio de clips, dourados e luvas de "chamois" natural (amarelo bem claro).

O "tailleur" azul-marinho que ficou parecido com um uniforme, adquirirá novo aspecto se fôr debruado com cadarço da mesma côr, trançado, e acompanhado de uma blusa de seda pesada, amarela, com um laço todo pespontado e que fique fora da gola do "tailleur". Coloque um pequeno tufo de penas de diversas côres, inclusive o amarelo, no seu chapéu de feltro marinho. Em qualquer "tailleur" preto, marron, verde-escuro ou marinho, uma gola de veludo inglês dará realce. As blusas estampadas em côres vivas, as "écharpes" de "foulard" com a bolsa ou luva da mesma côr quebrarão a monotonia de um "ensemble".

Fixando a sua escolha em alguma "toilette" que vai ser usada com luvas de côr, procure primeiro as luvas: é mais facil achar o tecido da blusa do que o tom da camurça. Evite as luvas de feitio complicado e de côres vivas e berrantes, que só servirão para estragar o seu "ensemble".

—(*)—

CREME BASE PARA PÓ DE ARROZ

Dissolva 5 gramas de estearina, 25 gramas de hamamelis, 5 gramas de glicerina, e aqueça tudo em banho-maria... Depois de obtida uma dissolução perfeita, junte 10 gramas de amoniaco, 10 gotas de essencia de verbena ou de qualquer outra para perfumar, mexendo sempre com uma espatula. Este é um excelente crême como base para pó de arroz.

CONSELHOS PRATICOS

Para conseguir uma aparencia de frescura e de trato nos dias de grande calor, vista-se o mais possivel com fazendas que dependam de agua e sabão. Ha diversos tecidos como: "rayon", seda, algodão, linho, "shantung", etc., que podem ser lavados em casa, contanto que tenha, o cuidado apropriado ao lavá-los. Não se esqueça de que o essencial é usar agua morna e o sabão bem derretido, evitando de esfregá-lo diretamente nas fazendas. Siga as instruções abaixo indicadas quando quizer lavar os seguintes tecidos: Estampados: Nunca deixe de môlho. Lave cada vestido por sua vez, primeiro em agua fria, sabão derretido e 10 grs. de sal para cada litro de agua; depois em agua morna com casca de Panamá (despeje agua fervendo sobre a casca de Panamá e use quando estiver morna). Enxague em agua com 1 colher das de sobremesa de vinagre.

Etamines: Dissolva o sabão em agua e lave na espuma. Enxague com agua e vinagre. Depois engome com 20 grs. de goma arabica para cada litro de agua. Não torça e passe a ferro, quando umido.

"Shantung" e sedas crêmes: Lave em agua morna com 2 grs. de borax por litro de agua. Enxague em agua morna. A' ultima agua junte agua de arroz, fraca, com 5 o|o de goma arabica ou com uma folha de gelatina branca para cada vestido.

PERL-IT — O Leite de Beleza em 4 tonalidades: CLARA — MORENA — OCRE — BRONZE — A base perfeita para o "MAKE UP" moderno.
A' venda nas boas casas do ramo.

A BELEZA É OBRIGAÇÃO

A mulher tem obrigação de ser bonita. Hoje em dia, só é feio quem quer. Essa é a verdade. Os cremes protetores para a pele se aperfeiçoam dia a dia.

Agora já temos o Creme de Alface, ultra-concentrado, que se carateriza por sua ação rapida para embranquecer, afinar e refrescar a cutis.

Depois de aplicar este creme, observe como a sua cutis ganha um ar de naturalidade, encantador á vista.

A pele que não respira reseca e torna-se horrivelmente escura. O Creme de Alface permite á pele respirar, ao mesmo tempo que evita os panos, as manchas, as asperezas e a tendencia para a pigmentação.

O viço, o brilho de uma pele viva e sadia volta a imperar com o uso do Creme de Alface "Brilhante".
Experimente-o.

AGENCIA "SCAFUTO"

As melhores revistas e figurinos de todas as procedencias, que atualmente se recebem.

"Vogue Americano", "Harper's Bazaar", "Mademoiselle", "Vogue Patern Book", "Star", "Iris", "Stella", "Record", "Gloria", "Distintion", "Trés Elegant" etc.

RUA 15 DE NOVEMBRO, 31
Em frente á rua Anchieta
Telephone, 2-3545

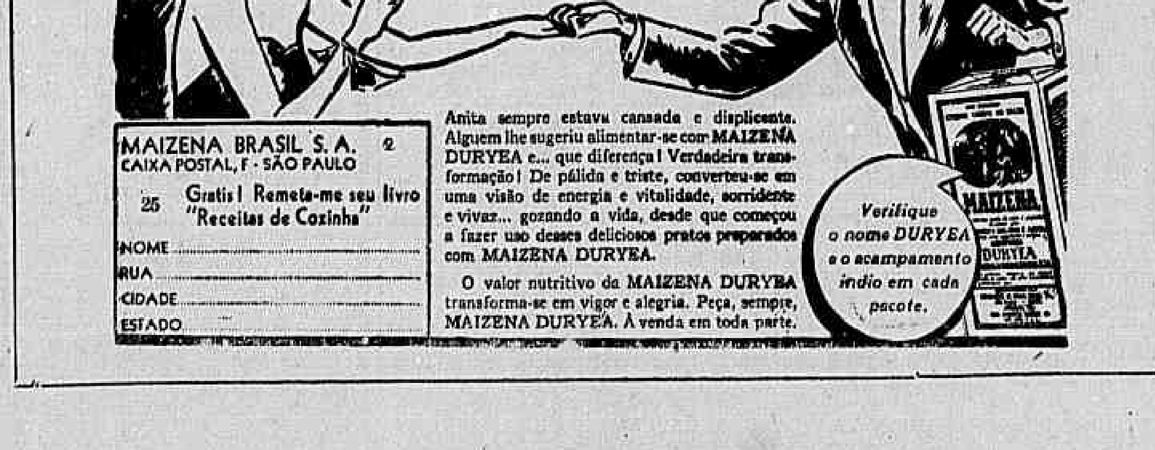

Ei-la...
no meio do salão!
Verifique o nome DURYEA e o acampamento indio em cada pacote.
MAIZENA
DURYEA

MAIZENA BRASIL S. A. 2
CAIXA POSTAL, F - SÃO PAULO
25 Gratis! Remeta-me seu livro "Receitas de Cozinha"
NOME
RUA
CIDADE
ESTADO

Anita sempre estava cansada e displicente. Alguem lhe sugeriu alimentar-se com MAIZENA DURYEA e... que diferença! Verdadeira transformação! De pálida e triste, converteu-se em uma visão de energia e vitalidade, sorridente e vivaz... gozando a vida, desde que começou a fazer uso desses deliciosos pratos preparados com MAIZENA DURYEA.

O valor nutritivo da MAIZENA DURYEA transforma-se em vigor e alegria. Peça, sempre, MAIZENA DURYEA. A venda em toda parte.

Maureen O'Hara R.K.O. diz:
-COM A ATIVA ESPUMA DO SABONETE LEVER É SIMPLES POSSUIR UMA CUTIS SUAVE, MACIA E JUVENIL!
SABONETE LEVER

Proporcione à cutis o método das estrêlas ao renovar a maquilage e ao deitar-se

Resíduos de poeira são indesejaveis à sua cutis. Se não forem removidos, cuidado, então, com *póros dilatados e péle cansada!* Mas, Sabonete Lever possúe ATIVA espuma, que penetra profundamente nos póros, removendo todas as impurezas. Use-o todos os dias, principalmente ao renovar a maquilage e ao deitar-se. E, então, suave, macia e juvenil torna-se sua péle! Este alvo e puro sabonete é econômico, possuindo tambem fragrante e duradouro perfume.

SABONETE **LEVER**
usado por 9 entre 10 estrêlas do cinema

LTS 46 — 0355 A

Receitas para as donas de casa

CRÊME DE CEBOLAS

Refogue duas cebolas grandes, cortadas em rodelas, em uma colher das de sopa bem cheia de manteiga salgada. Junte duas colheres, das de sopa, de farinha de trigo. Depois acrescente 4 copos de leite, 4 de caldo de carne, já preparado, e 1 pires pequeno de queijo parmezão ralado. Deixe engrossar. Na hora de servir, tire as cebolas, forre cada prato com 1|2 pires de queijo parmezão ralado e encha com o crême. Sirva com pão torrado cortado em dados.

"FRICASSE'" DE FRANGO

Mate um frango, de vespera. No dia seguinte, parta em pedaços e leve para corar na manteiga ou gordura com 1 colher, das de sopa, de farinha de trigo. Depois cubra dois copos de vinho branco (se quizer) e deixe cozinhar uns 40 minutos. Quando a carne estiver bem macia e o môlho reduzido á metade, com agua, junte sal, cebola já corada, cheiro verde, tomate, separe o frango do môlho. Não deixe o frango esfriar. Ao môlho junte 2 gemas e o caldo de 1 limão galego, batendo sempre para não talhar. Depois do môlho pronto, arrume o frango numa travessa e cubra com o môlho. Sirva com legumes e arroz.

FATIAS DOURADAS

Córte 1 pão de $200 em fatias de 1 centimetro de espessura, sem casca. Embeba em agua com assucar. Faça uma calda em ponto de pasta. Desmanche 8 gemas num pouco dagua, embeba as fatias e jogue a ferver na calda. Depois de cozidas ponha numa peneira para escorrer. Passe a calda por uma peneira, junte um pouco de manteiga e 2 gemas, e leve de novo ao fogo. Arrume as fatias no prato, enfeite com passas e cubra com a calda.

Nota: Veja que a calda esteja sempre em ponto de pasta.

BOLINHOS DE CHOCOLATE

Tres ovos; peso igual aos 3 ovos de: chocolate ralado; farinha de trigo; assucar, manteiga fresca; 1|2 chicara de leite 1|2 colher das de café de fermento inglês; sal; geléia.

Bata bem o assucar com a manteiga. Junte as gemas, a farinha, o chocolate e o sal. Misture bem, depois junte o leite com o fermento e, por ultimo, as claras em neve. Leve ao forno em assadeira forrada com papel untado. Depois de pronto, cubra a metade do bolo com glacé simples e a outra com geléia. Córte-o todo em quadrados ou triangulos e junte de dois em dois, ficando a geléia no meio e a glacé por cima.

GLACE' SIMPLES

Misture 200 grs. de assucar, peneirado, com agua morna, até formar um crême ralo. Passe no bolo e alise com uma faca. Leve á boca do forno só para dar brilho.

—(*)—

Rêde de renda irlandêsa, terminada por um laço de tafetá.

TRATAMENTOS DE BELEZA

SEQUE OS LABIOS ANTES APLICAR O BATON

Leves disturbios de estomago provocam, ás vezes, uma certa acidez na saliva, que poderá mudar completamente o colorido de seu baton. Enxugue cuidadosamente os labios antes de se pintar. Use de preferencia um lapis proprio para desenhar com nitidez os contornos de seus labios, antes de passar o baton. Com o calor do rosto, o pó de arroz susceptivel de sofrer mudança, por isso quando fôr dansar empôe o rosto primeiro com um pó quimicamente neutro, que se encontra nas farmacias. Sobre esse pó aplique o pó de arroz colorido.

CALCINHA DE TRICOT PARA BEBÊ

Calcinha de tricot para bebê

Comece pela cintura. Ponha na agulha 100 malhas e faça 16 carreiras em ponto de sanfona (2 malhas no direito e 2 malhas no avesso), até o fim da carreira. Na oitava carreira faça um "trou-trou" da seguinte maneira: 1 mate, 6 malhas, 1 laçada; 1 mate, 6 malhas, 1 laçada, etc. Abaixo dessa barra de sanfona faça: 2 carreiras no direito, depois 2 carreiras de ponto de sanfona simples (1 malha no direito, 1 malha no avesso), 2 carreiras no direito, 2 carreiras em ponto de sanfona simples, etc... O trabalho é feito inteiro dessa maneira. Quando a calcinha tiver 23 centimetros de altura, faça para uma das pernas em ponto de sanfona duplo (2 malhas no direito, 2 no avesso) as 32 malhas do lado direito da agulha. Faça 10 carreiras, depois remate as 32 malhas. Faça a mesma coisa nas 32 malhas da outra extremidade da agulha. Reserve as 36 malhas do meio, que ficam a espera numa outra agulha suplementar. Ponha na agulha 32 malhas e faça 10 carreiras em ponto de sanfona duplo (2 malhas no direito e 2 no avesso) e deixe esperando. Faça mais 32 malhas da mesma maneira. Reuna tudo numa agulha separando essas 32 malhas, pondo no meio as 36 malhas de reserva, que formam a entre-perna da calcinha. Trabalhe essas 100 malhas da seguinte forma: 2 carreiras no direito, 2 carreiras em ponto de sanfona simples (1 malha no direito, 1 malha no avesso) até ter 23 centimetros, depois faça a barra de sanfona dupla, não se esquecendo do "trou-trou" na oitava carreira. Feche o trabalho dos lados com uma costura. Passe uma fita de setim no "trou-trou" da cintura.

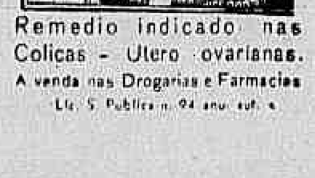

Remedio indicado nas Colicas - Utero ovarianas.
A venda nas Drogarias e Farmacias

Maquinas PARA
CAFÉ, ARROZ, MILHO
MANDIOCA E LARANJA
FORNECEMOS CATALOGOS E ORÇAMENTOS

Machina D'Andrea
F. D'ANDRÉA & IRMÃOS
LIMEIRA — EST. S. PAULO
Agencias: S. Paulo - R. 15 DE NOVEMBRO, 150 - 9.º and. - Tel. 2-2202
Rio - R. VISCONDE DE INHAUMA, 95 - Tel. 43-4810

Departamento das Municipalidades

Despachos do sr. diretor geral, em data de ante-ontem:

PAPEIS ENCAMINHADOS A' DIRETORIA DE ASSISTENCIA LEGAL:

São Vicente: — Of. 416 de 7|10|41 do P. M., envia projeto de decreto-lei do comercio e da industria.

Queluz: — Of. 59|41 de 6|10|41 do P. M., envia projeto de decreto-lei regulamenta as infrações às leis ou posturas municipais.

Pinhal: — Of. 469 de 29|9|41 do P. M., remete projeto de decreto-lei sobre desapropriação de terreno.

Barra Bonita: — Of. 672 de 4|10|41 do P. M., envia projeto de decreto-lei sobre criação de biblioteca. Of. 671 de 4|10|41 do P. M., remete projeto de decreto-lei sobre infrações às leis ou posturas municipais.

Cruzeiro: — Of. 185|41 de 7|10|41 do P. M., devolve informado o P. 3.575|41 em que é interessada a Empresa Folha da Manhã Ltda.. Of. 186|41 de 7|10|41 do P. M., devolve informado o P. 3.381|41 em que é interessado Colas Cruzeiro Limitada.

Rio Preto: — Of. 386|41 de 22|9|41 do P. M., remete projeto de decreto-lei sobre doação de terreno.

PAPEIS ENCAMINHADOS A' DIRETORIA DE CONTABILIDADE:

Ourinhos: — Of. 91|41 de 7|10|41 do P. M., envia representação dirigida ao sr. dr. Interventor Federal.

Cachoeira: — Of. 124|41 de 27|9|41 do 27|9|41 do P. M., remete projeto de decreto-lei sobre abertura de credito suplementar.

Quatá: — Of. 164 de 6|10|41 do P. M., envia o P. 2.813|41, relativo ao projeto de decreto-lei sobre abertura de credito especial.

Amparo: — Of. 540 de 7|10|41 do P. M., remete o P. 1.555|41, referente ao projeto de decreto-lei sobre abertura de credito especial.

Taquaritinga: — Of. 172|41 de 7|10|41 do P. M., envia projeto de decreto-lei sobre abertura de credito especial.

Promissão: — Of. 411 de 29|9|41 do P. M., envia projeto de decreto-lei sobre abertura de credito especial.

São Paulo: — Of. 10.311 de 29|9|41 da Secretaria do Governo, remete informações.

Araçatuba: — Of. 353 de 7|10|41 do P. M., remete proposta orçamentaria para o exercicio de 1942.

Natividade: — Of. 338 de 18|9|41 do P. M., envia projeto de decreto-lei sobre abertura de credito especial.

Birigui: — Of. 219 de 30|9|41 do P. M. referente ao P. 4.687|40.

DIVERSOS:

Pirajuí: — Representação do sr. Antonio Garcia de Almeida e outros de 17|9|41. "P. Encaminhe-se ao sr. P. M., para informar, após o cumprimento, pelos interessados, das exigencias legais quanto ao selo e reconhecimento de firma".

Tabatinga: — Carta de 15|9|41 do sr. José Grisotti Leme — "P. Ao sr. P. M., para informar e devolver com urgencia".

Presidente Prudente: — Of. 10.382 de 3|10|41 da Secretaria do Governo remete requerimento do sr. Abel Jorge de 4|9|41. "P. Encaminhe-se ao sr. P. M., para informar e devolver com urgencia".

Bauru': — Requerimento do sr. Angelo Colacino de 4|10|41. "P. Encaminhe-se ao sr. P. M., para informar e devolver com urgencia".

Mogi das Cruzes: — Of. 1.284|41 de 26|9|41 da Caixa de Aposentadoria e Pensões de Serviços Urbanos Oficiais em São Paulo em que é interessado o sr. Antonio Barbosa. "Encaminhe-se ao sr. P. M., para tomar conhecimento e devolver com o P. 2.424|41".

Presidente Prudente: — Of. 316 de 25|9|41 do P. M., remete comunicação. "Agradeça-se, felicitando-se o sr. P. M., por esse resultado que aponta, e, arquive-se em seguida".

Campinas: — Of. 639 de 2|10|41 do P. M., responde circular do D. M., e envia resumo estatistico da P. M.. "Encaminhe-se".

Regente Feijó: — Of. 40 de 6|10|41 do P. M., solicita permissão para ausentar-se. "Sim".

Itirapina: — Carta de Antonio Góis de 2|10|41. "P. Ao sr. P. M., para informar e devolver com urgencia".

São Paulo: — Of. 2.347 de 3|10|41 do Centro Civico Major Sucupira. "Agradeça-se".

Garça: — Processo 2.281|38 referente ao ato n. 76, que delemita o perimetro urbano do distrito de Santo Inacio. "Ao sr. P. M., para enviar o projeto acompanhado do oficio, suprimindo-se os considerandos, os quais deverão constituir exposição dos motivos. Deverá, tambem esclarecer as razões que o levaram a reter o processo durante mais de tres anos e, em consequencia, atualizar o projeto, substituindo-se do art. 7.o a data de "1940" para a de "1942".

Campos do Jordão: — Of. 588 de 30|9|41 do P. M., envia balancete afim de ser encaminhados ao Departamento Adminstrativo. "Encaminhe-se".

Araraquara: — Of. 79|41 de 2|10|41 do P. M., remete dados estatisticos afim de serem encaminhados ao D. I. P. "Encaminhe-se".

Jacareí: — Of. 596 de 26|9|41 do P. M., responde à circular 634 do D. M., e envia dados afim de serem encaminhados à Secção de Estatistica. "Encaminhe-se".

Caçapava: — Of. 260 d 01|10|41 do P. M., remete informação. "Encaminhe-se ao D. E. I. P.".

Ibitinga: — Of. 341|41 de 27|9|41 do P. M., solicita encaminhamento de jornal ao D. A. E.. "Encaminhe-se".

Itapeva: — Of. 518|41 de 27|9|41 do P. M., envia informação. "J. ao P.".

Ibitinga: — Of. 343|41 de 27|9|41 do P. M., solicita encaminhamento de oficio ao D. A. E.. "Encaminhe-se".

Avaí: — Of. 113|41 de 25|9|41 do P. M., solicita encaminhamento de dados ao D. E. I. P. "Encaminhe-se".

Avanhandava: — Of. 253|41 de 23|9|41 do P. M., solicita encaminhamento de oficio à Secretaria da Viação e Obras Publicas. "Encaminhe-se".

Paraguassu': — Of. 150|41 de 23|9|41 do P. M., remete informação. "Encaminhe-se ao D. E. I. P.".

Descalvado: — Of. 249|41, de 24|9|41 do P. M., remete dados afim de serem encaminhados ao D. I. P. "Encaminhem-se".

Pinda' onhangaba: — Of. 2.683, de 25|9|41 do P. M., remete informação — "Encaminhe-se à Comissão de Fiscalização de Preços de Generos de primeira necessidade".

Paraguassú — Of. 147|41, de 23|9|41 do P. M., remete questionario afim de ser encaminhado ao D. E. I. P. "Encaminhe-se".

Matão: — Requerimento do sr. Deraldino da Silva, de 3|10|41. "Não obstante o presente requerimento ter sido dirigido ao sr. presidente do Departamento Administrativo do Estado, o assunto nele exposto é da alçada deste Departamento, ao qual foi endereçado conforme comprovante anexo. Assim, encaminhe-se, ao sr. Prefeito Municipal, para informar, providenciando antes junto ao interessado, a selagem do mesmo, de acôrdo com a lei".

Itirapina: — Of. 236, de 25|9|41 do P. M. remete representação. "P. Encaminhe-se à consideração do sr. Secretario da Viação e Obras Publicas".

Itajubi — Of. de 23|9|41 do P. M., em que é interessada d. Siria Dib de Morais. "Encaminhe-se à consideração do sr. Secretario da Fazenda e do Tesouro do Estado".

Santos: — Of. 783|41, de 2|10|41 do P. M., relativo à isenção de taxas para automoveis de autoridades consulares. "Encaminhe-se à consideração do sr. Secretario do governo".

Garça: — Of. de 29|9|41 do P. M., remete informação. "Encaminhe-se à consideração do D. I. P.".

Viradouro: — Carta de 30|9|41 do sr. J. B. Stocco Neto. "P. Encaminhe-se ao sr. P. M., para informar, após o cumprimento, pela interessada, das exigencias legais relativamente ao selo da petição, de fls. e reconhecimento de firma".

Pompéia: — Of. GP. 4.426, de 3|10|41 do D. A. E., remete o P. 1.867|41, relativo ao projeto de decreto-lei sobre abertura de credito especial. "Ouça-se a Diretoria de Engenharia".

Campos do Jordão: — Of. 6.522 da Secretaria da Agricultura, de 30|9|41. "Comunique-se".

Lins: — Of. 550|41, de 6|10|41 do P. M., referente à construção de ponte sobre o rio Tietê no Porto Santa Cruz. "Encaminhe-se à Secretaria da Viação para ser tomado na consideração que merecer".

Taubaté: — Requerimento de d. Maria de Lourdes Toledo e outras de 3|10|41 — "P. Encaminhe-se ao sr. P. M. para informar e devolver com urgencia".

Itajobi — Of. 10.395, de 3|10|41 da Secretaria do governo remete telegrama do sr. Carlos Stefanini e outros. "Devolva-se, informando ao sr. Secretario do governo que o assunto ficou resolvido com a nomeação do novo Prefeito, já em exercicio".

Ariranha: — Of. 10.416, de 3|10|41 da Secretaria do governo relativo à isenção de impostos à empresas funerarias. "Comunique-se ao sr. P. M., enviando-lhe copia da resolução de fls. do D. A. E.".

Descalvado: — Of. 254|41, de 1|10|41 do P. M., devolve of. em que é interessado o sr. Onofrio Morganti. "Ao expediente para as devidas providencias".

Rio Claro: — Of. 2.658, de 3|10|41, do diretor da Secretaria da Agricultura remete informação. "J. ao P.".

Sertãozinho: — Of. 186, de 25|9|41 do P. M., solicita encaminhamento de dados — "Encaminhem-se ao D. E. I. P.".

Avaré: — Of. 303|41, de 29|9|41 do P. M., remete comunicação. "Comunique-se ao Departamento Estadual do Trabalho".

Borborema. — Of. 220, de 27|9|41 do P. M., comunica haver sido criada no municipio, a Comissão de Tabelamento de Generos Alimenticios. "Encaminhe-se à Comissão de Fiscalização de Preços de Generos de primeira necessidade".

São José dos Campos: — Of. 11.663, de 20|9|41 do P. M., solicita remessa de lista de preços de generos tabelados. "Encaminhe-se à Comissão de Fiscalização de Preços de Generos de primeira necessidade".

Dourado: — Of. 145|41, de 26|9|41 do P. M., faz comunicação sobre tabelamento de generos alimenticios. "Encaminhe-se à Comissão de Fiscalização de Preços de Generos de primeira necessidade".

Laranjal: — Of. 318, de 29|9|41 do P. M., envia oficio, afim de ser encaminhado ao D. A. E. "Encaminhe-se".

Avaí — Of. 117, de 30|9|41 do P. M., remete recorte de jornal que publicou o decreto-lei n.o 76. "J. ao P.".

Valparaiso: — Of. 10.562, de 27|9|41 do P. M., remete planta do matadouro do Distrito de Lavinia. "J. ao P."

Laranjal: — Of. 333, de 6|10|41 do P. M., envia oficios afim de serem encaminhados ao D. A. E. — "Encaminhem-se".

Rio de Janeiro: — Of. de 30|9|41 do assistente juridico da C. E. N. E. junto ao Ministerio da Justiça. "Agradeça-se".

Itú: — Of. 124, de 1|10|41 envia requerimento endereçado ao sr. Secretario da Educação — "Encaminhe-se".

Rancharia: — Of. 231|41, de 6|10|41 do P. M., remete o P. 3.135|40, relativo ao projeto especial. "J. ao P. Volte".

Tatuí: — Of. 324|41, de 29|9|41 do P. M., solicita encaminhamento de of. ao sr. Secretario da Agricultura — "Encaminhe-se".

Borborema: — Of. 206, de 22|9|41 do P. M., remete informações. "J. ao P.".

Guaratinguetá — Of. 1.459, de 2|10|41 do P. M., devolve o P. 3.396|41 em que é interessada a Cia. Luz e Força de Guaratinguetá. "J. ao P. Solicite-se audiencia do D. de Transito".

Assis — Of. 251, de 1|10|41 do P. M., remete comunicação. "Comunique-se ao Ministerio da Viação (Secção de Segurança Nacional)".

Aparecida: — Of. GP. 4.424, de 3|10|41 do D. A. E., remete o P. 2.88|41 relativo ao projeto de decreto-lei sobre abertura de credito suplementar. "Encaminhe-se, ao sr. P. M., para conhecer do parecer de fls. e devolver devidamente informado".

Santo André: — Of. 272|41 de 3|10|41 do P. M., remete copia de contrato celebrado entre os administradores dos Serviços de Aguas e Esgotos da P. M., e a Sociedade Anonima Barbará. J. ao respectivo processo".

Despachos do sr. diretor geral em data de ontem:

PAPEIS ENCAMINHADOS AO ARQUIVO:

Lindoia: — Of. GP. 3.415 de 19|8|41 do D. A. E., relativo à aquisição de um auto-caminhão.

Campos do Jordão: — Processo 1.038|41 relativo ao projeto de decreto-lei sobre abertura de credito especial.

Capivari: — Of. 336 de 26|9|41 do P. M., remete comunicação.

Aguas da Prata: — Of. 136|41 de 24|9|41 do P. M., remete informação relativamente à remessa de questionarios ao D. E. I. P.

Santo André: — Of. 428|41 de 3|10|41 do P. M., acusa recebimento da circular n. 640 do D. M.. Of. 427|41 de 3|10|41 do P. M., acusa recebimento da circular n. 639 do D. M..

Itatinga: — Of. 220|41 de 30|9|41 do P. M., remete cópia de oficio endereçado ao D. E. T..

Santos: — Of. 777 de 1|10|41 do P. M., responde à circular n. 637 do D. M..

Assis: — Of. 255 de 1|10|41 do P. M., acusa recebimento da circular n. 636 do D. M..

Promissão: — Of. 424 de 3|10|41 do P. M., remete o P. 4.585|40, em que é interessado o sr. Antonio Silvestre Sobrinho.

Guararema: — Of. 199|41 de 24|9|41 do P. M., acusa recebimento da circular n. 637 do D. M..

Itanhaen: — Of. 58 de 25|9|41 do P. M., acusa recebimento da circular 637 do D. M..

Descalvado: — Of. 253|41 de 30|9|41 do P. M., acusa recebimento da circular n. 637 do D. M..

Nazaré: — Of. 161 de 27|9|41 do P. M., remete comunicação.

Santo André: — Of. 429|41 de 3|10|41 do P. M., acusa recebimento da circular n. 641 do D. M..

Araras: — Of. 303|41 de 29|9|41 do P. M., devolve o P. .2532|41 relativo ao projeto de decreto-lei relativo à pavimentação do jardim publico da praça Barão de Araras.

Mocóca: — Of. 140 de 1|10|41 do P. M. remete comunicação.

Promissão: — Of. 425 de 3|10|41 do P. M., envia o P. 2.287|40 relativo ao projeto de decreto-lei sobre abertura de credito especial.

Santos: — Of. de 29|9|41 do P. M., remete o P. 99|41, em que é interessado o dr. Oscar Americano de Caldas Filho.

Prainha: — Of. 105|41 de 30|9|41 do P. M., devolve o P. 2.597|41 relativo à construção do Matadouro Municipal.

São Simão: — Of. 1.352 de 3|10|41 do P. M., remete o P. 2.467|41 e que é interessado o sr. Alvaro Seixas.

Jacupiranga: — Of. 476 de 25|9|41 da Secretaria da Viação, devolve o P. 2.280|38 relativo ao projeto de decreto-lei sobre construção de predio destinado à cadeia e quartel.

Presidente Prudente: — Of. 329|41 de 26|9|41 do P. M., remete comunicação em que são interessados os srs. Sabatino Barbeta e Francisco Rizzo.

Mogi-Guassu': — Of. 2 de 30|9|41 do P. M., remete comunicação que assumiu o cargo de P. M..

Sorocaba: — Of. 800|41 de 24|9|41 do P. M., envia cópia de oficio remetido ao Instituto de Organização Racional do Trabalho.

Porto Feliz: — Of. 255 de 25|9|41 do P. M., acusa recebimento da circular n. 627 do D. M..

Botucatu': — Of. 789|41 de 24|9|41 do P. M., acusa recebimento da circular n. 638 do D. M..

Andradina: — Of. 300|41 de 26|9|41 do P. M., acusa recebimento da circular n. 638 do D. M..

Dois Corregos: — Of. 218|41 de 26|9|41 do P. M., comunica que assumiu o cargo de P. M..

Paraguassu': — Of. 140|41 de 23|9|41 do P. M., remete cópia do oficio.

Amparo: — Of. 532 de 26|9|41 do P. M., comunica sobre recebimento da circular n. 637 do D. M..

Sarapui: — Of. 381|41 de 24|9|41 do P. M., acusa recebimento da circular n. 638 do D. M..

Araçatuba: — Of. 344 de 24|9|41 do P. M., acusa recebimento da circular n. 636 do D. M..

São Sebastião: — Of. 217 de 25|9|41 do P. M., acusa recebimento da circular n. 636, do D. M..

Avaré: — Of. 305|41 de 30|9|41 do P. M., devolve o P. 2.324|41 relativo ao projeto de decreto-lei que dispõe sobre abertura de creditos suplementares.

Presidente Prudente: — Of. 335|41 de 27|9|41 do P. M., responde ao oficio 11.172 do D. M..

Nova Granada: — Of. 217 de 29|9|41 do P. M., envia cópia de of. 216|41.

Laranjal: — Of. 323 de 1|10|41 do P. M., remete o P. 3.524|41, em que é interessado o Colegio São Vicente de Paulo.

Presidente Prudente: — Of. 334|41 de 27|9|41 do P. M., responde ao of. 11.186 do D. M..

[illegible]arnaiba: — Of. 143 de 29|9|41 do P. M., responde of. 637 do D. M..

Ibitinga: — Of. 356|41 de 29|9|41 do P. M., acusa recebimento da circular n. 635 do D. M..

Xiririca: — Of. 473 da Coletoria Estadual comunica sobre recolhimento da importancia pela P. M..

Juquerí: — Of. 145 de 26|9|41 do P. M., acusa recebimento da circular n. 637 do D. M..

Sarapui: — Of. 380|41 de 25|9|41 do P. M., acusa recebimento da circular n. 637 do D. M..

Bananal: — Of. 1.030|41 do D. A. E., remete o P. 1.175|41 relativo à reforma de predio.

DIVERSOS:

Areias: — Of. 167|41 de 1|10|41 do P. M., envia projeto de decreto-lei sobre aquisição de terreno. "Ao sr. P. M., para juntar planta e confrontações do terreno".

Penapolis: — Of. GP. 4.611 de 10|10|41 do D. A. E., relativo ao projeto de decreto-lei regulamentando o funcionamento de feiras livres. "Comunique-se ao sr. P. M.".

Andradina: — Of. 312|41 de 6|10|41 do P. M., remete o P. 2.160|41 referente ao projeto de decreto-lei sobre criação de escolas mistas. "Encaminhe-se ao D. A. E.".

Sorocaba: — Of. 828|41 de 6|10|41 do P. M., envia o P. 762|41 relativo ao projeto de decreto-lei sobre abertura de credito especial. "Encaminhe-se ao D. A. E.".

Guarulhos: — Of. 201|41 de 9|10|41 do P. M., referente à aquisição de um trator-plaina para serviços de estradas de rodagens. "P. A' D. Engenharia".

Queluz: — Of. GP. 4.589 de 9|10|41 do D. A. E., remete o P. 2.751|41 relativo ao projeto de decreto-lei que suprime o cargo de zelador d'agua da P. M. "J. Encaminhe-se ao sr. P. M., para conhecer do parecer de fls. e devolver devidamente informado".

Guaíra: — Of. 219|41 de 3|10|41 do P. M., relativo ao projeto de decreto-lei sobre abertura de credito suplementar. "Encaminhe-se à apreciação do D. A. E.".

Santo André: — Of. 2.280 do Departamento de Saude do Estado, remete o P. 267|41 de 9|6|41 do P. M., relativo ao projeto de decreto-lei sobre loteamento de terrenos. "J. ao P.".

Sarapuí: — Of. 10.568 de 9|10|41 da Secretaria do Governo, relativo ao emplacamento de imoveis. "Comunique-se ao sr. P. M., enviando-lhe cópia da resolução de fls. do D. A. E.".

Jaú': — Of. 10.543 de 8|10|41 da Secretaria do Governo, remete o P. 1.852|41 relativo ao projeto de decreto-lei que dispõe sobre a criação da taxa de colocação de guias e sargetas. "Comunique-se ao sr. P. M., enviando-lhe cópia da resolução de fls. do D. A. E.".

Borborema: — Of. de 9|10|41 do P. M., solicita devolução do P. 4.126|41. "J. Atenda-se".

Presidente Prudente: — Of. 66.389 de 7|10|41 do Departamento Estadual do Trabalho, em que é interessado o sr. Caetano Peretti. "Encaminhe-se ao sr. P. M., para informar".

Matão: — Of. 587 de 30|9|41 do P. M., relativo ao projeto de decreto-lei sobre abertura de credito especial "Aguarde-se no protocolo".

PAPEIS ENCAMINHADOS A' DIRETORIA DE CONTABILIDADE:

Tietê: — Of. GP. 4.617 de 10|10|41 do D. A. E., referente ao projeto de decreto-lei sobre abertura de credito suplementar.

PAPEIS ENCAMINHADOS A' DIRETORIA DE ASSISTENCIA LEGAL:

São Paulo: — Of. 10.532 de 8|10|41 da Secretaria do Governo, remete comunicação.

Amparo: — Of. GP. 4.553 de 9|10|41 do D. A. E., remete o P. 1.807|41 relativo ao projeto de decreto-lei que dispõe sobre construções dentro do perimetro urbano.

SITUAÇÃO ECONOMICA DO ACRE

RIO, 11 (Da sucursal, via Vasp) — Em memorial dirigido ao Presidente da Republica, diversos seringueiros do Territorio do Acre pleitearam medidas de amparo à situação economica desta unidade da Federação.

Após historiar a crise que avassalou a região, terminaram por sugerir ao governo providencias que podem ser assim resumidas: redução de impostos; medidas que facilitem o aumento da população; melhora das condições de navegação para a região; proteção à nascente industria madeireira.

O assunto foi encaminhado ao Conselho Federal de Comercio Exterior, que depois de pormenorizados estudos das questões suscitadas, submeteu à aprovação do Presidente da Republica a seguinte conclusão:

"O Conselho Federal de Comercio Exterior é de parecer que as sugestões constantes do memorial enviado ao sr. Presidente da Republica pelos seringueiros do Territorio do Acre sejam encaminhadas: a) — no tocante à majoração de impostos e taxas, à Comissão de Negocios Estaduais, do Ministerio da Justiça; b) — relativamente ao povoamento da região, ao Conselho de Imigração e Colonização; c) — quanto aos transportes, ao Ministerio da Viação, assinalando-se a necessidade de serem melhoradas as comunicações do Acre, mediante melhor aparelhamento da navegação fluvial daquela região".

O Conselho aprovou, ainda, as sugestões contidas em outro memorial que lhe fôra encaminhado, referentes à criação de agencia do Banco do Brasil em Cruzeiro do Sul; instalações de escolas de artes e oficios, nas sédes dos municipios, e de maior numero de escolas primarias, principalmente ambulantes, nos nucleos de população afastados das sédes municipais; criação de postos de saude, fixos e ambulantes, para combate sistematico às endemias; elaboração, por parte do Ministerio da Agricultura, de um programa de ação para o Acre, a ser executado juntamente com a administração do Territorio, visando dotar as inspetorias e sub-inspetorias agricolas existentes, e outras que venham a ser criadas do aparelhamento necessario à orientação tecnica dos trabalhos da lavoura e da pecuaria, bem como criação de estações de monta, incentivando, por todos os meios, a fixação do homem à terra, possibilitando-lhe a aquisição de lotes e a exploração economica destes.

Aprovadas estas sugestões pelo Chefe do Governo, o diretor do Conselho Federal de Comercio Exterior transmitiu o assunto aos orgãos interessados, para as providencias cabiveis.

Em resposta, o Conselho recebeu as seguintes informações:

Banco do Brasil — informou estar assentada a criação de uma sub-agencia em Cruzeiro do Sul, no Territorio do Acre, dependendo a sua instalação, por motivos de ordem interna daquele Banco, da inauguração de outras sub-agencias criadas anteriormente.

Ministerio da Educação e Saude — esclareceu que está procurando atender, com o maior interesse, dentro das possibilidades orçamentarias, as necessidades daquela região.

Conselho de Imigração e Colonização — informou que tomou providencias no sentido de facilitar o transporte de nordestinos para a região amazonica.

Ministerio da Justiça e Negocios Interiores — declarou que havia solicitado telegraficamente, ao sr. Interventor do Acre "informações urgentes, documentadas, sobre as modificações realizadas nos ultimos exercicios, nos impostos e taxas municipais, nas altas regiões dos rios Tarauacá e Envira, e bem assim, identicas informações foram pedidas ao Conselho Técnico de Economia e Finanças, providencias prévias e indispensaveis ao estudo da revisão dos quadros tributarios daquele Territorio, em andamento na Comissão de Estudos dos Negocios Estaduais".

Ministerio da Viação e Obras Publicas — informou, baseado em resposta fornecida pelo Serviço de Navegação da Amazonia e de Administração do Porto do Pará (SHAPP), que a irregularidade da navegação oriunda da escassez das aguas do rio Envira, será dentro em breve contornada com a construção de embarcações de menos de dois pés de calado, a serem empregadas na epoca da estiagem.

Ministerio da Agricultura — elaborou sobre o assunto um parecer demonstrativo das necessidades do Territorio do Acre, assentando as bases de um programa de ação no que diz respeito ao fomento agricola e ao desenvolvimento da pecuaria, por meio do amparo e estimulo aos agricultores e criadores.

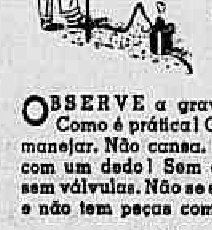

A SAÚVA
Mate-a Fàcilmente
Com a Nova
Máquina
"LILLA"

OBSERVE a gravura. Que simplicidade! Como é prática! Cômoda para transportar e manejar. Não cansa. Funcionamento leve. Até com um dedo! Sem engrenagens, sem pistão, sem válvulas. Não se estraga, pois é tôda de ferro e não tem peças complicadas ou quebradiças.

Solicite-nos prospetos

INGREDIENTE "LILLA" PARA MATAR FORMIGAS.
Composto de carvão virgem mineral, arsênico branco, enxofre sublimado, etc. comprimidos em tijolinhos de 100 grs.

FÁBRICA DE MÁQUINAS ★ LILLA & FILHOS
Fundada em 1918
R. Piratininga, 1037 — Caixa, 230 — S. Paulo
● OUTROS PRODUTOS "LILLA": *Torradores, Moinhos e Elevadores para café. Engenhos para cana. Máquinas para picar carne. Bombas para Água. Amassadeiras, Moinhos de rosca e Cilindros para padarias, fábricas de macarrão, confeitarias, pastelarias, etc.*

A "CORRIDA DO OURO", NA REGIÃO DO TOCANTINS

Afluencia de garimpeiros — Vida cara e aventurosa — A narrativa de dois caboclos

RIO, 11 (Da nossa sucursal — Via Vasp) — Noticias interessantes e até certo ponto sensacionais são as que acabam de ser transmitidas ao Serviço de Informação Agricola pelo sr. José Vieira, redator daquele Serviço, ora cumprindo sua missão no norte do país. Informa aquele jornalista do departamento de publicidade do Ministerio da Agricultura que ao passar por Marabá, no interior paraense, assistiu ao embarque de dez caboclos num avião da Condor, que deveria conduzi-los a Carolina, no Maranhão

Palestrando com alguns dos sertanejos, que tomaram o avião com o desembaraço igual ao dos velhos "habitués" nas viagens aéreas, o redator do S. I. A. ouviu interessantes informações sobre a "corrida do ouro" na região do rio Tocantins, que abrange os Estados do Pará, Goiaz e Maranhão.

Haroldo Aquino, um dos sertanejos, acentuou que cerca de dez mil pessoas se dedicam à garimpagem na referida região, cuja produção pode ser calculada em 30.000 quilates de ouro por ano, vendidos a 350$000 o quilate.

Segundo esse mesmo informante, somente um garimpeiro, de nome Alencar, conseguiu ganhar 150 contos em dois meses. Disse mais o jovem cavador de ouro da região tocantina que a vida no garimpo é cara e aventurosa. As doenças proliferam pela mais completa ausencia de recursos medicos e que o preço ds generos de primeira necessidade chega às rais do absurdo; um quilo de carne seca custa 10$000, um ovo, quinhentos reis; feijão, sete mil reis o quilo; arroz, seis mil reis; farinha, quatro mil reis.

Apesar desses transtornos, é grande a afluencia dos que buscam nas margens do Tocantins a ambicionada riqueza que o ouro promete. Pequenas embarcações singram o grande rio, superlotadas, dando lugar a frequentes naufragios por excesso de carga e passageiros.

De Carolina a Marabá, a passagem nessas frageis embarcações é cobrada à razão de 354$000 por pessoa.

UM LIVRO
DE SUCCESSO!
Já em 2.ª edição nas
Livrarias:
UMA REPORTAGEM
NA ITALIA
de
ABNER MOURÃO

CONQUISTADOR
com 50 anos!
pois sei equilibrar os meus nervos!

O NERVOSISMO
O DESÂNIMO
A FALTA DE MEMORIA
A DIMINUIÇÃO DE VITALIDADE SEXUAL, MENTAL E ORGÂNICA
são as consequências da perda do fosfato

Fosfosol é a fórmula cientifica mais concentrada em fosfatos e de assimilação imediata.

Logo depois das primeiras colheradas ou injeções, sentir-se-á outro! ANIMADO! FORTE! DISPOSTO para o trabalho e para o prazer!

FALTA ALIMENTO AOS NERVOS
FALTA FOSFOSOL

Não encontrando nas farmácias e drogarias, escreva ao depositário — Caixa Postal, 1874 — São Paulo

mais concentrado

FOSFOSOL
ELIXIR OU INJEÇÃO (INTRAMUSCULAR)

DEPARTAMENTO ADMINISTRATIVO DO ESTADO DE S. PAULO

Abertura de creditos suplementares — Orçamentos municipais — Isenção de impostos e taxas a exibições publicas promovidas por entidades esportivas — Horario do funcionamento do comercio — Reorganização do quadro de funcionarios municipais — Doação de um avião ao Aéro Clube de S. Paulo — Projetos de resolução aprovados.

O Departamento Administrativo do Estado realizou, ontem, mais uma sessão ordinaria, sob a presidencia do sr. Gofredo T. da Silva Teles, e com o comparecimento dos srs. Aguiar Whitaker, Cirilo Junior, Marrey Junior, Cesar Costa e Antonio Feliciano. Deixou de comparecer o sr. Marcondes Filho, por motivo justificado, servindo de secretarios os srs. João Franco de Souza e José Antonio de Silva Junior.

Depois de lidas e aprovadas as atas das sessões ordinaria e extraordinaria anteriores, passou-se ao expediente, que constou dos seguintes documentos: Oficio do sr. Secretario do Governo, agradecendo, em nome do sr. Interventor Federal, a comunicação da solução deste Departamento no projeto de decreto-lei da Prefeitura de Rio Preto, sobre abertura de um credito suplementar de 254:000$000. Oficios do Departamento das Municipalidades, encaminhando e devolvendo projetos de decreto-lei de Prefeituras do interior. Oficios das Prefeituras Municipais de Aparecida, Nova Granada e Piracicaba, relativamente a projetos de decreto-lei em andamento. Oficios das Prefeituras de Fartura, Monte Aprazivel, Santa Branca, Mogi Guassú', Bofete, Rancharia, Bananal, Valparaiso, Itapolis, Santos, Cabreuva, Jundiaí, Martinopolis, Nazaré, Itapecerica, Grama, Bernardino de Campos, Palmital, Pompéia, Itatinga, Mogi Mirim, Fernando Prestes, Prainha, Capão Bonito, Pinheiros e Guararema, prestando informações relativamente aos projetos de decreto-lei que dispõem sobre orçamento para 1942. Oficios dos srs. Prefeitos de Ribeira e Santos, remetendo balancetes de 1940, em atenção à circular n. 4, deste ano. Oficios dos srs. Prefeitos de Bocaiuva, Descalvado, Limeira, Areias, Guará, Orlandia, Bananal, Lorena, Dois Corregos, Itapolis e Avaré, remetendo balancetes. Telegrama do Ministerio da Justiça, informando que depende da aprovação do sr. Presidente da Republica os decretos-leis sobre isenção de impostos e taxas a exibições publicas promovidas por entidades esportivas.

HORARIO DO FUNCIONAMENTO DO COMERCIO

Ainda na hora do expediente, foi lido o seguinte requerimento do sr. Marrey Junior:

"Araçatuba — Horario de funcionamento do comercio e da industria — P. 1.361|41.

Sr. presidente

Pela resolução n. 312 de 1.o de março de 1941, o Departamento Administrativo aprovou, com emenda, projeto de decreto-lei da Prefeitura Municipal de Araçatuba, dispondo sobre o horario de funcionamento do comercio e da industria. O sr. Prefeito Municipal, sucessor do atual, entretanto, não expediu o decreto-lei; — a 26 de março oficiou ao sr. presidente solicitando nova discussão do assunto por lhe ter parecido que não consultara o interesse da cidade a emenda que suprimiu a licença especial para funcionamento, durante toda a noite, dos restaurantes, bares e botequins e dos bares instalados em cabarés. Entendia o sr. Prefeito ser isso uma coisa muito natural nas cidades de movimento e que Açaratuba, como entroncamento de linhas e centro de convergencia de forasteiros, precisava de restaurantes, bares e botequins em cabarés, noite afora, para que qualquer forasteiros, ao chegar para pernoite, não se desapontasse com a falta de um lugar, como o disse o sr. Prefeito, onde lhe pudessem servir um lanche...

Na realidade, o sr. Prefeito foi de opinião que a medida interessaria mais ao publico e aos proprietarios dos estabelecimentos do que à propria Prefeitura.

O Departamento resolveu, então — não lhe sendo possivel atender o manifestado desejo — que o sr. Prefeito formulasse novo projeto. E este é o que faz bojeto do processo n. 1.361|41, a mim distribuido.

Eu não vejo razão para atendêr-se, consequentemente, modificar o voto anterior do Departamento. Vou além: — penso que, como medida profilatica, de higiene mental e moral, não se deve dar licença para funcionamento, à noite, de bares e botequins, como não se deve permitir a sua abertura aos domingos, feriados nacionais e dias santos de guarda. O alcool é reconhecidamente um dos maiores flagelos para o individuo, que a ele se entrega, como para a sua descendencia. Eu considero que incide em falta de patriotismo quem, olhando só o proprio interesse, se dedique à venda abusiva do alcool e tal não deixa de ser a vende franca a qualquer hora. Como advogado, observo que a criminalidade resulta, em grande parte, do abuso do alcool e que os crimes de sangue se praticam, com mais frequencia, à noite, ou nos botequins ou depois de neles terem estado os protagonistas. O ilustre professor Pacheco e Silva, no capitulo "Psicoses hétero-toxicas", especialmente sobre o alcoolismo, no seu trabalho didatico "Psiquiatria clinica e forense", escreve:

"Entre nós a aguardente de cana é a bebida mais vulgarizada na classe pobre, provocando o chamado alcoolismo domingueiro: nos dias de festa e nos feriados os lavradores se reunem nos arraiais e nas vilas para entregarem a libações alcoolicas.

O mesmo fazem os operarios nas grandes cidades, e, sob a ação do alcool, uns e outros são levados, não raro, a praticar atos delituosos.

Segundo estatistica publicada pela Secção de Medicina e Criminologia da Penitenciaria de São Paulo, verificaram-se os seguintes resultados no que toca à distribuição dos homicidios pelos dias da semana: — 283 nos domingos; 112 nas segundas-feiras; 90 nas terças; 100 nas quartas; 86 nas quintas; 92 nas sextas e 142 nos sábados.

* * *

A nossa estatistica é exatamente igual às do Rio de Janeiro e de Paris, que acusam 28 a 30% para a quota da psicose alcoolica entre os recem-internados nos varios hospitais psiquiatricos.

Esses algarismos são, a nosso ver, suficientemente demonstrativos para provarem que o alcoolismo entre nós constitue um dos problemas dos mais graves para a nacionalidade".

Sempre preguei, quer na tribuna do juri quer nas assembléias legislativas em que tive assento, a necessidade de abolir-se a venda franca de bebidas alcoolicas, e não deixei de chamar a atenção da sociedade julgadora para a sociedade que se tornava de alguma forma cumplice moral nos crimes dos bebedos ou na degenerescencia do individuo. Nunca compreendi — a não ser que visassem só o imposto — o motivo pelo qual as municipalidades, proibindo o funcionamento de farmacias, por exemplo, consentem em que permaneçam abertos, até alta hora ou durante toda a noite, as casas — bares e botequins — em que se vendem bebidas alcoolicas. Cuidando das bases para o combate ao alcoolismo, uma vez que não se tem meio de eficacia de uma lei seca, todos os psiquiatas, sociologos, juristas, legisladores e a parte sensata do povo pensam nas dificuldades que se possam e devem opôr à aquisição de bebidas alcoolicas, afastando os retalhistas a grande distancia um dos outros, proibindo as vendas em certos dias e horas.

O ilustre professor Afranio Peixoto, relatando na Camara Federal dos Deputados em 1930, o projeto de nomeação de comissão especial destinada ao estudo dos meios idoneos de combate ao alcoolismo, sintetisou os postulados que, no seu modo de ver, deveriam ser adotados: um deles versa sobre as aludidas dificuldades e outro sobre a criação de uma "zona abstemia" em torno das escolas, igrejas, hospitais, educandarios, conventos, quarteis, fabricas, habitações coletivas de operarios, na qual não se venda alcool e bebida alcoolica a varejo.

Ora, não ha motivo, portanto, para a permissão de funcionamento de estabelecimentos em que só se desenvolvem certos vicios sociais.

Sou, pois, de parecer, transigindo ainda, de alguma forma, porque a legislação está sendo cuidada de modo geral, que a resolução n. 312 volte ao sr. Prefeito para que seja expedido o decreto-lei, nos termos do art. 12 n. 1 do decreto-lei n. 1.202 de 1939.

E' o que requeiro.

São Paulo, 9 de outubro de 1941.

(a.) Marrey Junior, relator."

O requerimento do sr. Marrey Junior será submetido ao pronunciamento da Casa na proxima sessão ordinaria.

Foram aprovados pela casa os requerimentos oferecidos na sessão de ontem pelos srs. Marcondes Filho e Antonio Feliciano, com ligeiras modificações propostas pelo sr. Marrey Junior.

Passando-se à Ordem do Dia, foram votados os seguintes projetos de resolução:

N. 1250 de 1941, já publicado, negando aprovação ao projeto de decreto-lei da Prefeitura da Cunha, sobre reorganização do quadro de funcionarios;

n. 1252, de 1941, já publicado, negando aprovação ao projeto de decreto-lei da Prefeitura de São João da Boa Vista, sobre isenção de impostos;

n. 1255, de 1941, já publicado, aprovando com emenda o projeto de decreto-lei da Prefeitura de Jaú, sobre desapropriação de imoveis;

n. 1256, de 1941, já publicado, aprovando, com outra redação, o projeto de decreto-lei da Prefeitura de Jundiaí, sobre abertura de um credito especial de 4:000$000;

n. 1259, de 1941, já publicado, aprovando o projeto de decreto-lei da Interventoria Federal, sobre revogação do decreto-lei n. 11.315 de 8 de agosto de 1940;

n. 1260, de 1941, já publicado, aprovando o projeto de decreto-lie da Prefeitura de São Paulo, sobre oficialização do prolongamento da rua Barão do Bananal, no bairro da Agua Branca;

n. 1270, de 1941, já publicado, aprovando o projeto de decreto-lei da Interventoria Federal, sobre doação de um avião "Stimson 105" ao Aero-Clube de São Paulo;

n. 1271, de 1941, já publicado, aprovando, com outra redação, o projeto de decreto-lei da Interventoria Federal sobre abretura de um credito suplementar de 20:000$000 à Secretaria da Segurança Publica;

n. 1276, de 1941, já publicado, aprovando, com outra redação, o projeto de decreto-lei da Interventoria Federal sobre abertura de um credito suplementar de 447:000$ à Secretaria da Viação.

UNIÃO DA MOCIDADE ESPIRITA

Realiza-se na proxima terça-feira, no largo Riachuelo, 38, mais uma reunião litero-musical e doutrinaria da U. M. E. S. P., na qual serão debatidos os seguintes temas: "Que é necessario para haver paz no mundo?" e "A Religião, a Ciencia e a Filosofia são antagonicas?"

Ocupará a tribuna o sr. Jason Monteiro Galembeck, que discorrerá sobre: "Como me tornei espirita".

Na parte artistica, entre outros numeros destacam-se os de declamação pela srta. Nanci Pulman.

A cultura do algodão no Manchukuo

Numerosas experiencias foram feitas quanto à cultura do algodão no Manchukuo e, agora, a produção da preciosa malvacea é uma das mais importantes da agricultura daquele país. As suas maiores plantações estão localizadas suleste da nação, especialmente nas proximidades de Liaochung, e a sua produção anual é estimada em cerca de 82.000 toneladas metricas

Os estragos causados pelos bombardeios aéreos

O PODER DE PENETRAÇÃO DAS MODERNAS BOMBAS E EXPLOSIVOS — A FACILIDADE COM QUE SÃO ATINGIDOS OS SERVIÇOS DE AGUA E ESGOTOS — PROVIDENCIAS NO SENTIDO DE EVITAR-SE QUANTO POSSIVEL A INTERRUPÇÃO DOS SERVIÇOS TELEFONICO E TELEGRAFICO — VARIAS

NOVA YORK, (Sipa) — Não há muito, o presidente dos Estados Unidos enviou à Inglaterra uma comissão de técnicos, com o fim de investigar os efeitos causados nas cidades pelos bombardeios aéreos. O chefe dessa comissão, sr. F. C. Horner, escreveu sobre o assunto um relatorio que contém muitos pormenores, que não serão naturalmente utilizados pelos jornalistas, dada a pressa com que são obrigados a redigir suas noticias e despachos. Eis porque, mesmo os mais descritivos, não dão uma idéia tão clara como a que se acha expressa no dito relatório, relativamente aos estragos materiais que as bombas causam, e do que se emprega para proteger e consertar as instalações de serviços publico.

O que mais preocupa as autoridades principais é, naturalmente, o que se relaciona com a saude publica.

Observa o sr. Horner como os canos de esgôto se acham expostos a sofrer grandes avarias, a tal ponto que se fazem alvo dos estragos a 18 e até 30 metros de distancia da cratera que a bomba produz. Essas crateras chegam às vezes a medir de 4 a 6 metros de diametro, e não obstante o entijolamento se achar de 7 a 12 metros de profundidade, pode sofrer estragos, trazendo como consequencia disso a inundação de aguas putrefactas, cheias de microbios.

Como é de supor, tódas as obras de abastecimento de agua são cuidadosamente vigiadas.

Ao caso se devem os estragos sofridos pelos postos de abastecimento das torneiras urbanas. De muitos bombardeios intensos têm saído ilesos uns e outros, enquanto que em bombardeios menos violentos, têm acontecido casos em que uma bomba venha a cair de tal maneira que cause grandes estragos.

Está claro que o que se refere às obras de abastecimento de agua se estende tambem ao serviço dos esgôtos.

No começo da guerra, os inglêses tinham apenas uma leve idéia do poder de penetração das modernas bombas e explosivos, e dos estragos que os seus choques poderiam causar, fazendo vibrar o solo, tal como se se tratasse de pequenos terremotos, pois, de fato, dão-se casos em que os canos principais do esgôto — apesar de serem de ferro fundido, — de abastecimento de agua ou de gás, são despedaçados, mesmo quando se acham a 12 metros de distancia da cratera produzida pela bomba.

REMOÇÃO DIARIA DO LIXO

A coleta e incineração do lixo constitue uma tarefa especialissima. Nas casas de familia deve ter-se cuidado de separar papéis, ossos e metais, das sobras de comidas. E é de se admirar o cuidado com que na Inglaterra as donas de casa seguem as instruções recebidas por meio da radio, dos jornais e dos boletins que o governo faz distribuir.

A coleta do lixo é feita em determinados pontos, na maioria dos casos, por individuos que oferecem voluntariamente os seus serviços para o caso, e que se encarregam de levar o lixo ao estabelecimento central, onde, feita a classificação correspondente, são os objetos separados por determinados processos e vendidos a várias empresas particulares, as quais, por sua vez, os vendem a quem venha por fim aproveita-los na industria, sendo que os preços são controlados pelo governo.

A ELETRICIDADE, O GÁS E OS TELEFONES

Pode-se dizer que as cidades modernas são enormes maquinas movidas por eletricidade. Ocioso dizer que o estrago de uma central eletrica paralisa toda uma região industrial. Segundo o relatorio do sr. Horner, felizmente, a Inglaterra não teve nenhuma avaria permanente nas suas estações centrais geradoras de eletricidade. Organizaram-se ali depositos especiais, em que têm à mão, para reparações necessarias num momento dado, transformadores, comuntadores e varios outros apetrechos.

Foram construídos muros especiais de defesa, para resguardar as maquinas mais dispendiosas, os quais deram bons resultados. As grandes turbinas e dinamos são protegidos por meio de casinholas de tijolo e cimento armado.

Quanto ao gás, claro é que, ao romper-se um cano principal, surgem grandes perigos; porém as empresas londrinas fornecedoras de gás cooperam de tal modo nos acidentes dessa natureza, que todas contribuem com as suas turmas de serviço e reparação e com todos os elementos de que dispõem, para atender aos estragos causados, seja qual for a companhia de que se trate.

Quasi tão indispensavel como a água, o gás e a eletricidade, é, nas cidades modernas, o serviço telefonico, razão pela qual tem-se especial cuidado com a rêde das comunicações telefonicas. Os escombros provenientes dos desabamentos, o gás que escapa, a água potavel que se perde e as águas putrefátas que se espalham com as avarias dos encanamentos, tornam dificílimas as reparações das linhas telefonicas subterraneas, quando danificadas, e daí a necessidade de circundar a certa distancia os fossos abertos pelas bombas.

Na Inglaterra têm-se tomado as providencias necessarias para remediar no possivel a imensa interrupção que, inevitavelmente, sofrem os serviços telefonico e telegrafico quando uma das estações centrais é bombardeada pelos aviões. Já foram instalados alguns quadros de distribuição subterraneos, porém a instalação de todos eles levará anos para que chegue ao seu termo.

As pontes não têm sofrido muito, pela simples razão que é dificil alveja-las de grandes alturas. As pontes levadiças e giratórias são as que mais estão expostas ao ataque, em virtude da sua mobilidade.

Tem-se conseguido ocultar na medida do possivel os edificios, as torres, etc.; porém a fumaça ou vapor que se desprende deles é extremamente delator, podendo servir de mira à altura de 6.000 metros.

A experiencia já deixou claro que as paredes de grande espessura são as que mais sofrem com as bombas explosivas, os edificios de cimento armado e vigamento de aço são os que menos sofrem. As casas de madeira estão tambem menos expostas aos efeitos das bombas.

A circulação dos onibus constitue um problema dificil nas cidades bombardeadas pelos aviões. Quando o transito se torna impossivel por determinadas ruas, os onibus têm forçosamente que mudar de rota, o que trás como resultado que os onibus de dois andares, ao passarem por baixo de pontes, com as quais não estão familiarizados os condutores, e dada a intensa obscuridade, choquem na parte superior com a ponte, reduzindo-se o veículo a pedaços.

Os efeitos causados pelas bombas estão sendo objeto de grande atividade cientifica na Inglaterra. Certo comitê especial que depende do Ministerio da Defesa, tem por objeto efetuar ou dirigir a investigação cientifica dos efeitos produzidos pela explosão das bombas e pelos pequenos terremotos que se seguem. Nas provas realizadas no proprio terreno e nos laboratorios, procura-se descobrir a maneira de contrabalançar da melhor maneira possivel tais efeitos.

Quanto aos edificios do futuro, os engenheiros construtores convenceram-se agora que os terão de levantar, seja onde fôr, á prova de terremotos, de maneira que ofereçam a maior resistencia possivel no tremor da terra produzido pela explosão das bombas.

A APHTOSA mata, aleija e atraza a criação

Previna-se com o APHTOL — o mais antigo remedio usado ha 30 annos e recommendado por autoridades officiaes e milhares de criadores do paiz, Argentina e Hollanda.

Fosphato VITAINA iodado — tonico para o gado.

Acceitamos revendedores no Interior para APHTOL e vaccinas "3 N" contra diarrhéa, manqueira e carbunculo.

ARTHUR VIANNA & CIA. LTDA.
RUA FLORENCIO DE ABREU, 491 — S. PAULO

TERÃO A RESPOSTA MERECIDA

Por ALFRED CURTISS

O caso do "Pink Star" recorda a situação da Alemanha, em 1916, isto é, quando Guilherme II ordenou a guerra submarina sem restrições. Si naquela época o poder militar germanico desafiou tudo e todos, nos dias presentes o Fuhrer adota igual criterio, dizendo mesmo que o afundamento do "Pink Star" constitue uma resposta concreta ás palavras do Presidente Roosevelt.

Temos, portanto, que as atitudes do ex-Kaiser são reeditadas pelo Fuehrer e que as instruções de von Tirpitz são postas em pratica pelo almirante Reader, um quarto de seculo depois. Só o dr. Goebbels foi uma criação do nacional-socialismo, ou antes, se assim o quizerem, só o nacional-socialismo tornou possivel o dr. Goebbels. E' essa a unica diferença por assim dizer que se nota nos metodos politicos da Alemanha, pois os processos de fazer a guerra são os mesmos. Assim sendo, as consequencias logicas tambem serão ás mesmas do conflito de 1914-1918.

Sem duvida que o afundamento do "Pink Star", é um desafio lançado aos Estados Unidos pois o navio navegava em aguas consideradas pertencentes à zona de segurança daquele país. Esse acontecimento deu-se a uma trezentas milhas a nordeste do Cabo Parewell, na Groelandia.

Mas se Berlim assim respondeu ás palavras do Presidente Roosevelt, é preciso ter em conta que os Estados Unidos aceitarão o repto, para o que pedirão ao Congresso — se é que já o não fizeram — a modificação da lei de neutralidade, afim de que os navios mercantes passem a trafegar armados de agora para o futuro. E' de acreditar, pois, que os norte americanos virão a dar, em breve, uma resposta condigna ao Reich fazendo-o compreender que a dominação mundial é muito mais dificil do que ele possa imaginar.

Si o ex-Kaiser, com suas imprudencias, arrastou a Alemanha ao desastre de 1918, o atual chanceler a conduzirá a piores dias. E se essas imprudencias servem ao dr. Goebbels para as suas vistosas girandolas de prosapias, mais tarde se verá que tais arrogancias jamais alcançaram exitos, antes levarem a Alemanha a situações extremamente graves.

Não sabemos o que terá já ocorrido em Washington no momento em que estas linhas forem publicadas, mas é de presumir que algo de muito importante venha a registar-se ou se tenha já registado, porquanto os acontecimentos se sucedem com uma rapidez incrivel. De qualquer maneira, porém, o Reich não levará a melhor. Se a "Batalha do Atlantico" representava já um enorme triunfo para a Grã Bretanha, essa vitoria se tornará completa quando os Estados Unidos estiverem cooperando ativamente com os ingleses.

Houve quem proclamasse, após a derrota de 1918, que foi a falta de diplomacia e de inteligencia que matou a Alemanha. De fato, no tempo de Guilherme II todas as questões eram tratadas num ambiente de ameaças. O poderio do exercito germanico servia de "papão". Com ele se procuravam soluções para todos os grandes problemas. A diplomacia era talhada pelo ex-Kaiser, em Berlim. A força bruta era tudo. Isso não impediu porém que a Alemanha fosse vencida pelos exercitos aliados e que o "todo poderoso" se recolhesse ao seu exilio da Holanda.

A Alemanha nacional-socialista sofrerá a mesma sorte. Nada evitará a sua quéda. Mas desta vez — seja dito de passagem — tudo será regulado de modo a tornar impossivel a repetição dos sangrentos episodios a que estamos assistindo. A humanidade tem direitos que não podem estar à mercé de qualquer "iluminado". Com o desfecho desta guerra acabarão as aventuras guerreiras. Tenham a certeza disso.

(BRITISH NEWS SERVICE).

FARMACIAS QUE FICAM HOJE DE PLANTÃO

Estão de serviço hoje, as seguintes farmacias:

CENTRO — Veado de Ouro, rua São Bento, 219; Orion, rua José Bonifacio, 746 Drogauss, rua Brigadeiro Tobias, 38.

BRAZ — MOO'CA: — Rosal, rua Bresser, 2.312; Redoral, rua Hipodromo, 336; Castor, avenida Rangel Pestana, 2.258; Melo, av. Celso Garcia, 220; Cruzeiro do Sul, rua Visconde de Parnaiba, 2.526; Tiradentes, rua 21 de Abril, 1.106; Etnéa, av. Celso Garcia, 816; Chavantes, rua Chavantes, 240; Caldas Ltda., rua Almirante Brasil, 165; Italiana, rua Benjamim de Oliveira, 122; Basile, rua da Moóca, 1.154; Frei Galvão, rua Piratininga, 730.

ORIENTE — CANINDE' — PARI: — Galeno, rua Oriente, 164; Bandeirante, av. Vautier, 626; Oriente, rua Oriente, 627; S. Miguel, rua João Boemer, 650; Sta. Clara, rua Santa Clara, 295; S. Caetano, rua Bresser, 166; S. Pedro do Pari, rua João Boemer, 1.216; Sto. Antonio do Pari, praça Pedro Bento, 166.

LUZ — STA. IFIGENIA — Aurora, rua Sta. Ifigenia 209; Landell rua Brig. Tobias, 785; Anhanguera, rua Duque de Caxias, 82; General Osorio, rua General Osorio, 26; Central da Luz, rua Conceição, 79.

PARAISO-VILA MARIANA — Guanabara, rua Paraiso, 559; Ana Rosa, rua Domingos de Morais, 397; Redentor, rua José Antonio Coelho, 581; Indiana, rua Domingos de Morais 968; Gálvez, rua Tangará, 12.

LUZ — S. CAETANO — A Medicinal, av. Tiradentes, 1546; Tibiriçá, av. do Estado 1.153; Sta. Cantareira, rua da Cantareira 76; Espirito Santo rua João Teodoro, 586; Urania, rua São Caetano, 720.

AV. BRIG. LUIZ ANTONIO — BELA VISTA: — Nacional av. Brigadeiro Luiz Antonio, 1.645; Sto. Antonio, rua S. Francisco, 29; S. Nicolau rua Cons. Ramalho, 430; Metropole, rua Abolição 357; Salva-Vidas, rua dr. Alvaro de Carvalho, 272; Real rua Manuel Dutra, 469; N. S. de Lourdes rua Conselheiro Carrão 321.

STA. CECILIA — CAMPOS ELISEOS — PERDIZES: — Palmeiras, rua das Palmeiras, 437; S. Geraldo, largo Padre Pericles, 75; Bugre, rua Barra Funda, 598; Nova, rua das Palmeiras 127; Coração de Jesus, al. Barão de Piracicaba 367; Nothman, rua Carvalho de Mendonça 20; S. Lourenço, al. Barão de Limeira 572; Borgi, rua Souza Lima 74; Sto. Antonio de Padua, rua Turiassu' 1.100; Butantan, rua Cardoso de Almeida 764; Maria Imaculada, rua Souza Lima; Jaguaribe, rua Martins Francisco, n. 553.

JARDIM AMERICA — Augusta, rua Augusta 1.986; Alemã do Jardim America, rua Augusta 2.843; Paulistano, rua Augusta.

JARDIM PAULISTA — Pamplona, rua Pamplona, 983; Paiva, rua José Maria Lisboa, 249; Columbus, av. Brig. Luiz Antonio, 3.126; Casa Branca alam. Casa Branca, 627.

LIBERDADE — GLORIA: — Iris, rua 11 de Agosto, 345; Lange, rua Vergueiro, 64; S. Francisco, rua dos Estudantes, 424; Aclimação, rua Bueno de Andrade, 574; Capitolio, rua da Gloria 700; Sto. Agostinho, rua José Getulio, 481; Pontual, rua Bueno de Andrade, 66.

CERQUEIRA CESAR: — Sabbag, rua Teodoro Sampaio 474; Di Franco (filial), rua Teodoro Sampaio 918; Sta. Catarina, rua Con. Eugenio Leite 733; Sta. Helena, rua Theodoro Sampaio 1.893.

ANHANGABAU': — Esfinge, rua Anhangabau' 527.

BOM RETIRO: — Italo-Paulista, rua dos Italianos, 649; Ribeiro de Lima, rua Ribeiro de Lima 614; Bom Retiro, rua Areal 58; Passerini, rua Silva Pinto 263; Vileia, rua Barra Tibagy, 789; Jaraguá, rua Jaraguá, 567.

VILA BUARQUE — CONSOLAÇÃO: — Arouche, rua Jaguaribe 11; Sta. Elena, rua Canuto Saraiva, 109; Bacelar, rua Consolação, 2.612; Consolação, rua Consolação, 1.349; Fleury rua do Arouche, 163; França, rua Major Sertorio, 381; Flavius, rua Augusta, 634.

SANTANA: — Orleans, rua Voluntarios da Patria 1500; Sta. Lucia, rua Voluntarios da Patria 2214; Voluntarios da Patria, rua Voluntarios da Patria 2014.

IPIRANGA: — Bom Pastor, rua Silva Bueno, 327; Rui Barbosa, rua Bom Pastor, 1.496; Sta. Tereza rua Silva Bueno 1835; Tabor, rua Bom Pastor, 4.

VILA MONUMENTO — Vilas Boas, praça Jequitai, 6; Amadeu, av. Zelma, 49.

VILA DEODORO — ALTO DO CAMBUCI: — Deodoro, rua Teodureto Souto, 372; Mesquita, av. Lins de Vasconcelos, 805.

SAUDE: — N. S. da Saude rua Domingos de Morais, 2.668.

PENHA: — Popular, rua da Penha, 68; Sampaio, rua da Penha, 154; Sant'Ana, Estrada S. Miguel, 46.

BELEM-BELEMZINHO. — Belemzinho, av. Celso Garcia, 1424; Celso Garcia, av. Celso Garcia, 1826; Tupinambá, rua Siqueira Bueno, 162; Piratininga, rua Redempção, 435; Hospital do Braz, avenida Celso Garcia, 2150.

VILA POMPE'IA — Véra Cruz, avenida Pompéia, 950; Santa Candida, rua Desembargador do Vale, 581.

PINHEIROS: — N. S. de Monte Serrat, rua Butantan, 637A; Paes Leme, rua Cardeal Arcoverde, 2672; Nossa Farmacia, rua Pinheiros, 165-B.

LAPA: — Berardinell, rua 12 de Outubro, 59-A; Margarida, rua 12 de Outubro 190-A; Ipojuca, rua Tonelleros, 66.

Instituto de Previdencia do Estado de São Paulo

DIRETORIA DO MONTE DE SOCORRO

Relação dos contratos que serão pagos amanhã, das 13 as 15 horas, na caixa do Monte de Socorro do Estado:

39.330 — 39.431 — 39.454 — 39.571
39.572 — 39.573 — 39.574 — 39.576
39.577 — 39.578 — 39.579 — 39.580
39.581 — 39.582 — 39.583 — 39.584
39.586 — 39.587 — 39.588 — 39.589
39.591 — 39.592 — 39.593 — 39.594
39.595 — 39.596 — 39.597 — 39.598
39.600 — 39.601 — 39.602 — 39.603
39.604

Os srs. mutuarios quando sofrerem remoção, deverão fazer ciente ao Monte de Socorro, evitando assim os juros de mora a serem cobrados de seus contratos de emprestimos.

Relação dos contratos que se encontram na caixa para pagamento

39.437 — 39.493 — 39.495 — 39.504
39.508 — 39.515 — 39.522 — 39.525
39.526 — 39.529 — 39.531 — 39.535
39.539 — 39.546 — 39.547 — 39.553
39.554 — 39.555 — 39.556 — 39.557
39.559 — 39.560 — 39.561 — 39.563
39.564

Contratos em exigencia

39.569 — Apresentar atestado medico que comprove enfermidade em pessoa da familia ou submetre-se a inspeção de sanidade no Departamento Medico do Instituto de Previdencia do Estado; 39.575 — Reconhecer na proposta a firma e sinal do tabelião de Sorocaba; 39.590 — Submeter-se a inspeção de sanidade no Departamento Medico do Instituto de Previdencia do Estado.

Despachos do diretor

Requerimentos:
4255 — 4261 — 4265 — 4266 — 4268
4269 — 4270 — 4271 — 4275 — 4277
4278 — 4279; — Autorizo; 4276 —
Comparecer a este M. Socorro; 4267
— Nada a autorizar; 4256 — 4259
— 4260: Provar os descontos de agosto
e setembro de 1941; 4273 — Provar o
desconto de setembro de 1941; 4264
4257 — 4258 — 4262 — 4263 — 4264
4272 — 4280 — Indeferido.

Sanatorinhos Campos do Jordão

Auxiliando a benemerita Campanha dos 1.000 Leitos, inscreveram-se mais as seguintes pessoas: Com 5$000: Vitor Comodo, José L. de Barros, Severo P. Fonseca, Mario Martins, Wilson Tatini, Nelson Alleguccl, Fernando B. Veiga, Domingos Massari, Cesira Paparelli, Americo Palhares, Vicente Troise, Alfio M. Fernandes, Serafim Reis, Auriphebo B. Simões e Renato Lombardi.

Recebemos tambem os seguintes donativos: diversos donativos que se encontravam no "O Estado de São Paulo", ... 1:586$100. De Sergio Filhos e Cia. Ltda., 500$; Da Fabrica Metalurgica de Lustres Ltda. e de Gardano e Cia. Ltda., 100$ de cada. De d. Maria Elisa e do dr. Gontram Reis, 50$000 de cada. Diversos donativos que se achavam na "A Gazeta", 45$000. De um anonimo, 20$. Tambem recebemos de um anonimo da Estação de Amalia, 5$000.

UMA VITÓRIA RÉGIA!
alcançada com o lançamento do
"PEQUENO PRODIGIO"
de 4 VÁLVULAS
ONDAS CURTAS E LONGAS
Menor em tamanho
Maior em capacidade
Adáptavel em todos os ambientes devido ao seu elegantissimo móvel em "PHILITE" de todas as côres!
POSSANTE — SONÓRO
CONTRÓLE AUTOMÁTICO DE VOLUME
CHAVE PARA "LOCAL" E "DISTANCIA"
PHILIPS
PHILIPS
Serie America 1942

O trabalho alemão durante a guerra

BERLIM, 11 (T. O.) — Desde o inicio desta guerra, dois fatos surpreenderam o mundo e despertaram a sua admiração: os exitos sensacionais do exercito germanico e a exemplar organização dos abastecimentos, que permitiram prover, com rapidez, de material, munição e viveres, as tropas combatentes. Um dos maiores meritos da formação do Serviço de Trabalho do Reich é ter contribuido em grande escala para tornar possivel a passagem dos comboios de abastecimento até em regiões impraticaveis. Os jovens ingressam nessa organização aos 18 anos de idade. A missão do "Corpo de Trabalho" é, como já ficou expresso no seu regulamento, "Educar os jovens no espirito do Nacional Socialismo para a Comunidade Nacional e para uma autentica concepção do trabalho". O "Corpo de Trabalho" prescreve a duração de suas atividades durante 6 meses, as quais devem durar os 180 dias que precedem à entrada do iniciante em suas fileiras.

O "Corpo de Trabalho", dirigido pelo antigo oficial do Estado Maior alemão da época da Grande Guerra, Constantino Hierl, elevado ao posto de Ministro do Reich, prestou, nos anos que precederam o inicio da guerra atual, valiosissimos serviços em todo o territorio alemão, principalmente no saneamento de terras maritimas, exploração de pantanos, regularização de cursos fluviais, construção de estradas, etc.

18.000 MORADIAS PARA CAMPONEZES

Contribuiu tambem em grande escala para a construção a Linha Siegfried. Com os trabalhos de aterro, foram entregues, no mês de abril de 1939, mais de 1.000.000 de hectares de novos terrenos à agricultura, o que permitiu a construção de mais de 18.000 moradias para camponezes.

Essa obra pacifica, na qual figuravam trabalhos que requeriam de 10 a 14 anos para ser totalmente realizados, foi interrompido bruscamente no outono de 1939, quando a Inglaterra declarou guerra à Alemanha.

Mas, já haviam passado pela rude escola dos "Corpos de Trabalho", milhões de jovens alemães. Os "Corpos de Trabalho" demonstraram ser parte de uma instrução preliminar insuperavel. A criação desse serviço permitiu que, em curto espaço de tempo, o exercito alemão ganhasse a gigantesca estrutura que se lhe nota hoje. Considerando os excelentes resultados conseguidos, o cumprimento do trabalho continou sendo, tambem durante a guerra, condição basica para o ingresso no exercito.

Durante as campanhas da Polonia, Noruega e Costa da Europa, a maior parte dos homens que compunham os "Corpos de Trabalho" foi incorporada aos batalhões de construção do exercito, Luftwaffe e Marinha de Guerra. Desde a fronteira espanhola, até o extremo norte da Noruega, em toda a frente, os homens da pá acompanharam continuadamente o exercito, eliminando os obstaculos, reparando estradas, construindo pistas e caminhos, aerodromos e pontes, recolhendo prisioneiros de guerra, levantando fortificações, erigindo acampamentos de barracas e cuidando que circulassem com regularidade as colunas de abastecimento. O rapido avanço das tropas alemãs no oeste dependia da chegada pontual dos viveres e materiais. As organizações da retaguarda tiveram que resolver problemas de solução dificil. Nessa ocasião, demonstrou sua solidez a organização dos "Corpos de Trabalho", que recebe com admiravel serenidade seu batismo de fogo frente ao inimigo.

A CAMPANHA ANTI-SOVIETICA

Para a campanha contra a União Sovietica, os comandos militares pediram que fosse ampliada a participação dos "Corpos de Trabalho". De acôrdo com suas possibilidades, pessoais e tecnicas, as seções são empregadas juntamente com os batalhões de construção do exercito, especialmente na gigantesca tarefa imposta pelo abastecimento. Quando a situação assim o requer, as seções avançam até à propria frente, acompanhando a artilharia pesada, para facilitar, com a construção de pistas e terraplenos, o avanço da arma pesada.

Em principio, a tarefa basica do trabalho consiste na construção de estradas de retaguarda, de importancia tão extraordinaria na frente léste. As massas de tanques e de artilharia pesada e a preparação do abastecimento para manter exercitos, requerem uma continua conservação de estradas de "macadam" e a construção de novas estradas de centenas de quilometros. Para que se faça uma ideia das proporções do trabalho a realizar, indicaremos como exemplo o seguinte: no setor de um unico exercito foi necessario reforçar mais de 100 pontes, afim de que pudessem resistir ao peso dos tanques e dos outros veiculos pesados. O avanço diario coloca continuamente as formações de retaguarda ante complicados e arduos problemas. A rêde de estradas, necessitada toda ela de grandes reparos, amplia-las a cada dia que passa. Por esse motivo, foi necessario equipar com bicicletas a maior parte das seções de Trabalho que agem na frente leste. Assim, podem acompanhar com rapides o avanço e podem ser empregadas em locais afastados quando assim o exigirem as circunstancias.

O trabalho, à pequena distancia das linhas inimigas, requer que os seus desempenhantes saibam manejar as armas, quando necessario. Cada joven é armado de um fuzil e dispõe de metralhadoras proprias, todas as seções. Muitos desses "homens da pá" trazendo ao peito a cruz de ferro concedida por valor demonstrado ante o inimigo.

O PROBLEMA DA PRODUÇÃO

ESPECIALIZAÇÃO — PRODUÇÃO EM MASSA — OS LABORATORIOS E OS INSTITUTOS DE TECNOLOGIA

RIO, 11 — (Divulgação da nossa sucursal) — O primeiro elemento do problema economico, e ao mesmo tempo elemento de alcance social, é produzir. Antigamente, a questão era simples. O camponez ou o artesão resolviam-na facilmente, porque limitado era o seu raio de ação e elementares os principios em que assentava a economia. Modernamente, tudo se complicou e a questão de produzir apresenta dificuldades multiplas, umas de ordem tecnica, outras de organização, todas se resumindo numa planificação. Desapareceu o artesão e o proprio camponez perde cada vez mais a sua carateristica individualista.

E' necessario, preliminarmente, conhecer o que mais convem produzir. Concomitantemente, saber como organizar essa produção. E, paralelamente, investigar o campo de incidencia dos artigos produzidos.

De outra parte, a produção mais e mais acentua a sua especialização. Para evidenciar esta especialização, citaremos um exemplo. Certa fabrica americana dedicou-se à produção de "tanques de 28 toneladas. Para cumprir a sua tarefa, a referida fabrica adquire suprimentos e artigos manufaturados de nada menos de 700 outras empresas, em 130 cidades espalhadas por 20 Estados diferentes. Quer dizer que são 700 peças ou materiais produzidos especialisadamente em cada uma das fabricas dessas sete centenas de outros produtores.

Outra carateristica da industria moderna — e tambem da agricultura ou outra qualquer especie de atividade economica — é a da produção em massa e em série. Isso permite e exige a especialização do operario que se treina num determinado sector do trabalho.

Mas a industria principalmente aperfeiçoa-se com uma rapidez incrivel. Modificações e melhoramentos são adotados dia a dia. Por isso é que existem institutos e laboratorios exclusivamente dedicados a experiencias e a pesquisas.

Nos Estados Unidos, informa-nos a estatistica que 2.550 companhias despendem por ano 300 milhões de dolares, empregando 70.033 pessoas em serviços de pesquisas. Mas o resultado de todo esse esforço e de todos esses gastos pode ser avaliado dizendo-se que, segundo esclarece o National Inventors Council, foram aceitos 18 mil novos produtos e novas aplicações para produtos destinados à emergencia da defesa do país. Esse é o resultado objetivo de todo esse grandioso esforço de pesquisas e experiencias.

Compreende-se, pois, perfeitamente quanto o governo do Brasil procede com pleno conhecimento das condições modernas do trabalho ao criar e estimular os institutos tecnologicos, os laboratorios de ensaios, as organizações de pesquisas e de experiencia.

O Presidente Getulio Vargas mediu bem toda a extensão e alcançou toda a importancia deste aspecto delicado e essencial para uma sólida estructuração da economia nacional. E, daí, todo o seu porfiado interesse pela organização dos trabalhos de pesquisa tecnica e cientifica.

E os primeiros resultados têm compensado largamente esse esforço que é dos mais construtivos. Materias primas inaproveitadas passaram a representar um valor economico. Outras, de que se conhecia apenas uma utilização parcial e imperfeita, passaram a ser utilizadas integralmente. Essa é uma obra dos laboratorios e dos institutos de pesquisa e de experimentação, sector por muito tempo descurado e desatendido, que o Chefe da Nação cuidou e atendeu com esse previdente senso objetivo que é uma das carateristicas da ação construtiva do Presidente Getulio Vargas.

PAGINA AGRICOLA E PECUARIA

AS RAÇAS ESTRANGEIRAS DE SUINOS

Prof. NICOLAU ATHANASSOF

A raça Berkshire — O porco Berkshire é dos suinos britanicos o mais conhecido e talvez o mais espalhado nos Estados Unidos. São porcos de tipo mediano, geralmente lisos, cabeça mediana, com orelhas em pé ou levemente inclinadas, fochinho curto ou mediano e alto voltado para cima bem reta; quartos bem cheios e cornudos, membros de comprimento mediano; ossatura bem regular. A pelagem é preta com marcas brancas na testa, no focinho, na extremidade das patas e da cauda. As porcas são prolificas, dão ninhadas de 8-10 leitões que se desenvolvem rapidamente e atingem, quando criados no regime intensivo, aos 12 mêses, o peso vivo de 125 kgs.

São precoces. Os capados de idade alcançam pesos superiores a 200 kgs.; quando gordos, fornecem muito toucinho e carne de ótima qualidade.

Fornecem ainda aos 8 mêses "capados leves (pesando 60-70 kgs.) e mais tarde, aos 12 mêses, "capadetes de açougue", pesando 90-120 kgs. E' o tipo ideal de porcos para carne e touchinho.

Adatam-se bem ao nosso sistema de criação e cruzam bem com os porcos nacionais dando ótimo capadetes para engorda.

Raça Large-Blak — Deriva de um tipo de suino considerado na Inglaterra como sendo uma das raças mais antigas. São porcos de grande porte, corpo comprido e bem desenvolvido; membros compridos e fortes. Cabeça de comprimento mediano; focinho comprido e réto; orelhas grandes finas, deitadas sobre as faces. Pelagem preta, péle fina com cerdas raras e não encrespadas.

As porcas são prolificas, dando 8-12 leitões, que criam com facilidade, atingindo quando em boas condições, aos 12 mêses de idade, mais de 130 kgs. de peso vivo. Os capados de idade, quando bem gordos, pesam até 400kgs., fornecendo muito toucinho e bôa carne. Os capadetes novos aos 12 mêses, "classe açougue", pesam limpos 90-120 kgs.

São rusticos, aclimatando-se bem e fornecem mestiços de desenvolvimento precoce e facil engorda.

Raça Polland-China — Particularmente espalhada nos Estados Unidos é originaria dos condados de Buther e Waren (Estado de Ohio).

E' o produto do cruzamento de diversas raças e apresenta hoje um tipo muita homogeneode grande fama universal. E' o tipo ideal de porco para banha e toucinho. São porcos de porte grande. Cabeça não muito comprida, larga e com pequena depressão no meio; o focinho de comprimento médio; orelhas de tamanho médio, dirigindo-se para frente e com as pontas caidas; pescoço curto e largo; membros fortes de comprimento mediano. Corpo massiço, bem cheio, com linha de cima arqueada. Cerdas abundantes. Pelagem preta com algumas manchas brancas no corpo nos 4 pés, na ponta da cauda, e na cabeça. São porcos que aproveitam bem os alimentos, podendo atingir aos 12 mêses, quando bem alimentados, 130 a 160 kgs. Os varrascos e as porcas com mais de 2 anos de idade, quando em boas carnes, devem pesar como o Duroc-Jersey respetivamente 265 e 225 kgs. As porcas não são muito prolificas, sem duvida, por causa da grande propensão para a engorda. O desenvolvimento dos leitões é notorio, particularmente após a desmama. Os leitões desta raça, com 6 mêses de idade, pesam facilmente 90 kgs. São rusticos precoces, adatando-se entre nós bem ao regime extensivo de criação. Engordam facilmente e fornecem muito toucinho e banha. Engordados novos. os capadetes fornecem boa carne e toucinho para "bacons". O cruzamento de varrões desta raça com porcas nacionais é particularmente aconselhavel, pois os mestiços obtidos desenvolvem-se rapidamente e engordam facilmente.

Nos Estados Unidos muitos criadores se entregam à criação da raça "Spotted Polland China" ou "Pollan-China Malhado", que difere do "Polland-China" tipico apenas pela pelagem, na qual predomina o branco; a côr branca na pelagem desta raça nunca deve ser inferior a 20 %.

E' um porco branco com manchas pretas, corpo de comprimento maior e possue as mesmas qualidades do "Polland-China" preto.

Raça Duroc-Gersey — Raça norte-americana que em pouco tempo atingiu fama quasi universal, pela sua precocidade e peso, pela facilidade de engorda, pela qualidade dos seus produtos e pela sua rusticidade. Provém do cruzamento de porcas vermelhas de Nova Jersey e varrascos "Duroc", como o proprio nome indica. Data de 1850. São porcos de grande porte; cabeça mediana com focinho um tanto comprido, testa larga orelha medianas, inclinadas e dirigidas para a frente com as pontas caidas. O corpo do porco "Duroc-Jersey é massiço, liso, com a linha de cima levemente arqueada, parecendo-se, quando a conformação e tipo, com o porco "Polland-China".

Quartos traseiros bem cheios, peito largo, pernas de comprimento médio e fortes, péle um tanto grossa, com cerdas abundantes. Pelagem vermelha sem mistura de outras côres, sendo a côr preferida o vermelho cereja.

Leitões com 12 mêses de idade facilmente podem atingir o peso vivo de 158 kgs. quando bem alimentados.

Relatam-se casos de capados desta raça que atingiram, quando bem gordos, o peso de 1100 libras ou seja 500 kgs. O peso das porcas e dos varrascos aos 2 anos de idade ou pouco mais, quando em bôa carnes, regulam ser respetivamente de 225 a 275 kgs.

As porcas são prolificas, dando regularmente ninhadas de 7 a 9 leitões, às vezes até 14; estes ultimos são sadios e se desenvolvem rapidamente, pois as porcas são boas criadeiras. Os leitões quando bem nutridos alcaçam, aos 6 mêses, o peso vivo de 80-90 kgs.

A raça continua progredindo no sentido do melhoramento da sua aptidão para a engorda e da precocidade. Ela, nesse sentido, não fica devendo nada às raças "Polland-China" e "Chester-White. E' pouco conhecida no Canada, não satisfazendo aí, ao que parece, às exigências do comércio de "bacon".

O cruzamento do porco "Duroc-Jersey com as porcas nacionais tem dado bons mestiços, com muito bom desenvolvimento de corpo, rusticos, e muito apreciados para engorda.

São porcos andejos, que se adatam bem como o nosso sistema de criação e clima.

Independentemente das quatro raças exóticas descritas sumariamente, podemos mencionar ainda algumas apenas a título de informação: a raça Yorkshire ("Large-White, tipo grande para toucinho e carne); Middle-White (tipo médio para toucinho e carne; a raça "Chester-White" e as raças "Taworth" e "Hampshire".

A AFTOSA CONSTITUE UM DOS MAIORES FLAGELOS DOS NOSSOS REBANHOS

Prof. JOSE' ADOLFO DE MATOS

Fébre aftosa constitue um dos maiores flagélos dos nossos rebanhos. E' uma doença infecto-contagiosa de forma aguda e que ocasiona gravissimas e danosas consequencias à economia do zootecnista brasileiro.

Além de matar numero superior a cinquenta por cento dos terneiros que acomete, com a gravante da perda do leite das vacas que sem as crias perdem a função leitifera, ocasiona abortos, mamites, frieiras e lesões organicas internas, que depreciam sobremodo, algumas réses, às vezes em grande numero, dos rebanhos leiteiros.

Causa — Seu agente casual é um virus filtravel. Os mais afamados bacteriologistas mundiais, têm estudado os meios de combater a febre aftosa. Atualmente admitem-se três caracteristicos de virus que se denominam — tipo A, tipo O e tipo G.

Virus estes que tem as mesmas propriedades patogenicas.

Infecção — O contagio da febre aftosa pode-se dar diariamente, quando se fizer por meio da saliva, secreções e escreções; e indiretamente quando se fizer por intermedio da agua, forragens contaminadas, mãos e roupas dos tratadores e outros objetos.

Alguns compendistas admitem que até os cascos dos equidéus e muares bem como calçados de visitantes, a transmitem duma fazenda a outra, o que nos parece viavel. Os ventos, os urubu's e os cães, podem tambem ser considerados seus veiculadores.

Acomete os bovinos, os caprinos, os ovinos e os suinos. Ao homem pode se transmitir. Principalmente pelo leite dos animais afetados.

O pórtico de entrada do virus, pode ser uma erosão localizada no aparelho digestivo ou no aparelho respiratório. E' mais contagiante no inicio de seu aperecimento. Quatro dias depois de surgida a primeira áfta, cessa seu poder contaminal.

Seu periodo incubatorio oscila de dois a cinco dias.

Diagnostico — Os principais sintomas são: no começo, fébre a 40,50C, acompanhada de calafrios, perda de apetite, diminuidade de secreção lactea e outras desordens gerais; depois aparece a erupção. Esta se localiza, preferencialmente, na bôca, entre as unhas e no úbere. A erupção evolue, tornando-se em aftas, após a forma de visiculas, pela qual passa.

As áftas são vistas nos bordos internos dos labios e bordos livres da lingua. Nos espaços interdigitais e no úbere, encontram-se pequenas ulceras semelhantes às aftas. São de dimensões variaveis, moles, salientes, de côr branca ou branco-amarelada. Duram pouco: 2 a 3 dias. Sua cicatrização tambem é rapida. A salivação que no começo da doença é abundante, só cessa com o desaparecimento, por cicatrização, das áftas.

Pode produzir morte subita, por miocardite degenerativa, observando-se tambem, não muito raramente, casos benignos.

Profilaxia — A profilaxia da febre aftosa consiste na aplicação da sôro-vacinação antiaftosa.

O Instituto Vital Brasil, fabrica a vacina e o sôro. Devem ser aplicados, ao mesmo tempo, de acôrdo com as quando já ha casos positivos no rebaetivas empolas. Fizemos diversas experiencias com o sôro-vacinação, sempre com magnificos resultados. Além desta providencia, pode-se empregar o sôro como terapeutica curativa. Sendo possivel evitar o contato dos animais doentes, das fazendas proximas, com os rebanhos sãos, é sempre aconselhavel. Os insucessos da sôro-vacinação, como medida preventiva, temos conhecimento, resulta do emprego desta otima medida profilatica, tardiamente, quando já ha casos positivos no rebanho, atendendo-se que o periodo de incubação da enfermidade, é relativamente, curto. Todavia, é sempre util. como medida curativa.

Curativos — Os locais podem ser feitos com alguma vantagem, usando-se lavagens das ulceras do ubere e interdigitais, com solução de sulfato de cobre a 3 %. Uma vez enxutos, aplica-se sobre elas, tintura de iodo.

Em nosso campo experimental (fazenda, propriedade de meu progenitor), colhemos otimos resultados dando a cada rez enferma duas colherinhas, das de chá) de tártaro sobre a lingua para ingerir com a salivação. Em seguida, passava-mos no casco e na lingua (após ter ingerido o tartaro) qualquer óleo lubrificante, inofensivo, com uma brocha macia, mas quente ou morno.

Tambem temos obtido com sucesso relativo, como indicação curativa, as injeções de sulfato de cobre coloidal.

E suma, é melhor sempre prevenir o mal, que extingui-lo. Por isso, aconselhamos mais, as medidas profilaticas, que as curativas. Mesmo porque estas acarretam outros males advindos do processo de contentação dos doentes, multas vezes inevitaveis, e brutalmente feitos.

A sôro-vacinação, pois, é o melhor meio de evitar-se o estrago dos rebanhos, precedida de possivel isolamento das manadas atacadas de febre aftosa.

"A divulgação agricola em face das nossas condições atuais"

Cabe à divulgação de conhecimentos agro-zootecnicos papel de relevante destaque na preparação e na orientação das classes rurais. Essa importante e saliente incumbencia tem, até hoje, no Estado de São Paulo, desde mais de um quartel de seculo, sido desempenhada pela atual Diretoria de Publicidade Agricola, da Secretaria da Agricultura, Industria e Comercio. A principio um modesto Serviço de Informações, foi aos poucos evoluindo até chegar ao que é hoje, um departamento que tem empregado os seus melhores esforços na tarefa em pról da divulgação de questões agricolas, possuindo no seu patrimonio bibliografico a mais vultosa obra que, nesse genero e nesse sentido, já se criou e já se fez no país.

A indiscriminada politica de "portas fechadas" seguida desde alguns anos pela quasi totalidade das nações, a preocupação invariavel de bastarem-se a si proprias, a sempre crescente industrialização, a procura e a disputa, por excelencia, das fontes de materias primas, alteraram profundamente as normas de produção e comercio, criaram novas exigencias e novas necessidades, e reclamam, por fim, o estabelecimento de diretrizes amoldadas a esse novo estado de coisas. A luta pela vida intensificou-se. A produção encareceu. A concorrencia está a exigir que se dêm ao produtor maiores recursos tecnicos e melhores meios de defesa. Sua reeducação tornou-se uma necessidade da qual não ha que fugir.

O espirito cientifico é indispensavel que alicerceie as iniciativas as mais diversas, em todos os setores da produção. O homem precisa ser posto em condições de competir vantajosamente não só quanto ao momento presente como às épocas vindouras, quando a juventude atual irá encontrar um mundo novo, um ambiente outro que o de agora, condições excepcionalmente mais dificeis que as de nossos dias. E tanto mais se tornará imprescindivel esse ajuste se lembrarmos que será no meio rural que, hoje como ontem e amanhã como hoje, o homem poderá ainda gozar de uma maior tranquilidade de espirito, de uma mais acentuada estabilidade social e onde tambem encontrará elementos para, mais vantajosamente, competir na ardua e interminavel luta pela existencia.

E' preciso auxiliar o homem da roça a encontrar, no seu proprio meio, elementos que lhe permitam progredir e prosperar social e economicamente. Mas para que a agricultura se desenvolva, e que isso se torne realizavel, é necessario tambem que a industria e o comercio progridam e prosperem, paralelamente, permitindo a transformação dos produtos agro-pecuarios e oferecendo ensejos e possibilidades muito maiores de intercambio, não só com os Estados como tambem com os paises estrangeiros. Agricultura, industria e comercio interdependem e completam-se.

Dentro dos novos moldes em que irá trabalhar a Diretoria de Publicidade Agricola todas essas questões serão efetivamente consideradas. A divulgação será processada em dois setores distintos: a divulgação agricola, propriamente dita, e a elementar e escolar. A primeira cuidará, como até aqui tem feito, da elaboração de folhetos e monografias sobre as principais culturas, já em exploração e que possam ou devem vir a ser tentadas e desenvolvidas, fornecendo conselhos, indicações e orientação, uteis e necessarias ao seu feliz sucesso, todos eles à altura e acessiveis à maioria dos nossos lavradores. Não será descurada a publicação de obras de nivel mais elevado, necessarias ao conhecimento mais profundo da ciencia agricola, destinadas à classe de agricultores capazes de delas tirarem maior proveito prático.

A divulgação elementar e escolar tem a sua importancia posta em relevo quando aquilatamos do papel que para o futuro está reservado ás crianças de hoje. "Infelizmente as nossas populações campesinas não receberam, no passado, uma educação à altura das necessidades e que lhes auxiliasse a viver, sadia e confortavelmente, no meio que o destino lhes designou. Falta-lhes base cultural. Para evitar que no futuro permaneçam as coisas nesse estado é preciso que a preparação das gerações vindouras, para uma vida mais prospera e consequentemente mais feliz, seja desde já iniciada".

Essa obra de preparo educacional dos nossos futuros agricultores poderá ser, em grande parte, auxiliada com a elaboração de trabalhos destinados ás escolas rurais e que compreenderão, gradativamente, baseados em segura orientação pedagogica e adaptados ás condições de cada região em particular, e do meio agricola em geral, noções de agricultura e zootecnia, exploração dos recursos naturais, reflorestamento, pequena industria rural, fatos da vida domestica — habitação, vestuario e alimentação — bem como questões de higiene e saude. Poder-se-ia assim criar, e fixá-lo indelevelmente, como só é possivel nos cerebros jovens, um forte espirito de ruralismo.

Essas questões de ordem social e economica deverão ser tambem levadas aos adultos. Se fôr conseguida a melhoria de sua situação economica, por um trabalho produtivo e remunerador, será possivel tambem o aprimoramento das suas condições de exigencia. Um trabalho de divulgação no sentido da sua vida social, da habitação, do vestuario e da alimentação, das condições de saude e higiene, trará resultados que, se não forem totais, pelo menos poderão atenuar, desde logo, as asperezas da vida na roça.

Os melhores e mais adequados meios de difusão, alguns deles já em uso atualmente, serão empregados para ser conseguido esse desiderato. "Comunicados" pela imprensa da capital e do interior, periodicos em linguagem simples e acessivel a todos, circulares, folhetos e boletins, monografias, cartazes sugestivos e até a radio-difusão nada que possa ser veiculo de divulgação ativa e eficiente será desprezado.

Um serviço novo de divulgação, especialmente destinado à industria e ao comercio, será posto em execução. E' necessario que os nossos industriais, grandes e pequenos, estes principalmente, estejam esmpre ao par das inovações e dos resultados verificados, das aplicações originais que vão surgindo todos os dias, das novas formas de aproveitamento da produção agricola, animal e extrativa, para que se desdobrem, ampliem-se e diversifiquem-se as empresas industriais, complementos necessarios da exploração do sólo. O comercio por sua vez terá um serviço de informações comerciais e estatisticas. Estas ultimas terão tambem ilimitada utilidade no setor da produção e da industria. As necessidades de importação, não só dos Estados como dos paises estrangeiros, suas capacidades de consumo, as condições dos diversos mercados internos e externos que por todos os motivos interessem, tudo será objeto de ampla divulgação para que, afinal, seja permitido um maior e mais amplo crescimento das nossas cifras de produção e exportação.

(Comunicado da Diretoria de Publicidade Agricola da Secretaria da Agricultura)

ADUBO
SERRANAFOSFATO
FABRICADO COM APATITA DE IPANEMA
INDUSTRIA BRASILEIRA
Distribuidores no Estado de S. Paulo
SANBRA
SOC. ALGODOEIRA DO NORDESTE BRASILEIRO S. A.
Infomações e preços:
Em seus Departamentos do Interior e no Escritorio Central:
RUA ANCHIETA N.º 35 — FONE, 3-3185 — SÃO PAULO

Os besouros do chá

ENG. AGR.o JOSE' SOARES BRANDÃO, FILHO

Ao que se sabe, o chá é infestado, no Brasil, pelos seguintes coleopteros, todos da familia "Scarabaeidae"; "Cyclocephala variabilis" Murn, "Symmela instabilis" Erelhson e "Geniates barbatus" Kirby.

Plinio Ramos escreve o seguinte a respeito de tais insétos ("Inimigos e molestias do chá"): "Nos chazáis do Instituto "Barão de Camargos" temos encontrado, por inumeras vezes, grande quantidade de "scaradebeideos" de pequeno porte, que habitam o sólo junto às raizes do arbusto, saindo às primeiras horas da noite para atacar os brotos novos (os que se destinam ao fabrico do chá), destruindo-os quasi que por completo, deixando em alguns arbustos centenas de folhas reduzidas à nervura principal".

Os insétos são mais frequentes na época das chuvas e nos meses quentes (Ouro Preto). O ataque é feito, preferentemente, nos chazeiros sombreados.

Os coleopteros infestam mais as plantas da variedade chinesa.

Plinio Ramos atribue tal preferencia por serem os pés da variedade chinesa mais entoucerados, "devido ao elevado numero de galhos que soltam, e daí serem menos isolados e pouco ventilados, sendo, como é, grande e produção foliácea nesta variedade".

As capinas, feitas de duas à tres vezes por ano, contribuem para a diminuição da praga.

Adianta o referido tecnico: "Como sabemos, o tratamento do chá por meio de medicamentos constitue um delicado problema, porque é exatamente nas folhas que vivem, de preferencia, os parasitos mais terriveis e dificeis de serem combatidos. Constituindo as folhas o objeto da cultura e um artigo de alimentação, torna-se um caso bastante sério o seu tratamento. Entretanto, o arbusto do chá, por ser muito resistente, póde suportar perfeitamente bem, até certo limite, o ataque dos parasitos".

Embora Plinio Ramos se refira ao delicado problema dos tratamentos quimicos, dado o fim a que se destinam as folhas do chazeiro, vale dizer que o assunto vem sendo objeto de estudos desde 1910.

Annette e Karr realizaram nas Indias ("Journal of Agricultural Science", setembro de 1910, pags. 314-316) interessantes experimentos sobre pulverizações nos chazáis, chegando à conclusão de que o chá preparado com folhas colhidas nove (9) dias após as aspersões, é completamente inofensivo ao consumidor (Blanchard).

Pelo exposto, poder-se-á aconselhar tratamentos quimicos contra as pragas e doenças que atacam a planta, de modo a evitar prejuizos, notadamente pelo coccideos, que infestam as plantações numa porcentagem bem pronunciada.

A causa do descadeiramento das porcas

Major Julio Caprer — Rio de Janeiro — A causa do descadeiramento das porcas de cria é a falta de calcio na alimentação o que conduz a amolecimento dos ossos, fáto esse que impede que o animal se mantenha de pé.

O dr. P. Bueno recomenda o seguinte:

1.o — Manutenção dos animais em lugar enxuto e bem batido de sól;

2.o — Administração de alimentos verdes na maior quantidade possivel, (pasto, batata doce, rama de batata, mandioca, cana, são bons alimentos para os suinos).

3.o — A administração as porcas de cria, de uma colher das de sopa bem cheia de farinha de osso, em dias alternados, durante o ultimo mês de gestação e durante o aleitamento impede o aparecimento da doença;

4.o — As porcas doentes, devem ser soltas em lugar bem ensolarado, receber verdura na alimentação e diariamente uma colher das sopa de farinha de osso, misturada a ração. O restabelecimento é demorado.

Como se combate a enterite das vacas

Leandro Leal — Olinda — Pernambuco — Para o tratamento da enterite da vaca o conhecido técnico A. Cabral aconselha o seguinte:

Mudança de pastos alimentos frescos e de facil digestão e a seguir deve-se fazer a seguinte formula, administrando-a de um papel por dia:

Salicilato de bismuto	8,0
Salól	10,0
Alumen em pó	5,0
Carvão vegetal em pó (Q. S.)	50,0

Para dez papeis, dar um por dia em um litro de agua, ou na ração misturado ao farelo.

Apodrecimento das raíses do eucalipto

Cel. V. da Silva — Minas — Juiz de Fóra — Algumas medidas aconselhadas para combater a podridão das raizes do eucalipto por J. G. Carneiro.

1.o — Eliminar as arvores atacadas, queimando-as em seguida e, na cova, aplicar de 2 a 5 quilos de cal viva, bem ativa, que produza bastante calor. Deve-se, porém, ter o cuidado de, na ocasião do arrancamento das arvores atacadas, eliminar tanto quanto possivel, o sistema radicular antigo, pois, um pequeno pedaço de raiz doente poderá hospedar o fundo "Rhizoctonia" o parasita causador da podridão das raizes.

2.o — Só replantar depois de 8 a 12 meses deixando-se nesse tempo a cova aberta.

3.o — Arrancar os técos que porventura existirem, pois, estes remanescentes de velhas matas ou de culturas arbustivas antiga hospedam, em geral, os parasitas agentes da podridão das raizes dos eucaliptos.

TOXOPLASMOSE DOS POMBOS

DR. JOSE' REIS

Toxoplasmose é molestia extraordinariamente comum em São Paulo, onde costuma aparecer em certas épocas do ano, assolando ao mesmo tempo inumeros pombais.

Ataca preferivelmente os pombos novos, que ficam tristes, arripiados, sentados sobre os tarsos e rapidamente emagrecem.

Na grande maioria, os animais atacados morrem.

Abrindo o cadaver de um desses animais, observa-se geralmente o figado muito aumentado, de côr castanha avermelhada, com manchas amarelas, cheias de pontinhos brancos. O baço tambem fica aumentado. Dentro da cavidade abdominal algumas vezes depara-se abunante liquido amarelado.

Embora a **toxoplasmose** seja a causa mais frequente das mortandades observadas em pombos novos, não se póde estabelecer diagnostico desta molestia sem exame de laboratorio feito em um dos cadaveres(remeta o animal doente ou morto, preferivelmete doente, ao Instituto Biologico, a **domicilio**).

Não ha remedio que cure a **toxoplasmose**, Assim sendo, os criadores terão de limitar-se a sacrificar todos os doentes e a desinfetar rigorosamente o pombal em que a doença apareça. A desinfeção será feita por lavagem de todas as paredes, do chão e do teto, assim como e todos os objetos presentes no pombal, com a mistura de cal e sabão. Os comedouros e bebedouros serão fervidos.

Tambem os coelhinhos são sensiveis à **toxoplasmose**, que neles evolue como nos pombos. O combate à **toxoplasmose** dos coelhos é identico ao da molestia dos pombos.

Acredita-se que o microbio da toxoplasmose do coelho seja identico ao que ataca dos pombos (Toxoplasma avium).

Muitos passaros selvagens tambem contraem a toxoplasmose.

Verminose dos leitões

Prof. Luciano M. Amaral — Rio Grande do Sul — Santa Maria — Para combater a verminose dos leitões aconselhamos administrar vermifugo dos porcos.

O vermifugo não pode ser administrado a leitões de menos de 4 meses de idade.

Estes não devem receber mais do que um terço do vidro de vermifugo para porco fabricado pelo Instituto Biológico.

Os leitões maiores podem receber todo o conteudo do vidro misturado à ração ou dado à força pela boca.

A verminosa é consequencia de polcigas em locais encharcados.

CONSELHOS PARA OS VITICULTORES

O GAS SULFUROSO — DIVERSOS PROCESSOS — O METABISSULFITO — APLICAÇAO — PURIFICAÇAO RAPIDA DO VINHO. ETC. VITORIA

O gaz sulfuroso é das substancias quimicas a que o viticultor e o negociante de vinhos mais correntemente se vê forçado a recorrer, e que utilizam desde o esmagamento dos mostos e regularização da fermentação, até ás praticas de conservação e defesa e ao tratamento de doenças do vinho.

Fora destes casos, ainda o gás sulfuroso, geralmente sob a forma de fumo de enxofre, é utilizado na desinfecção do vasilhame e como agente de conservação do mesmo, para se evitar o desenvolvimento de bolores e certos seres microbianos que poderiam estragar as vasilhas e o futuro vinho nelas envasilhado.

Antigamente apenas se aplicava gás sulfuroso sob a forma de fumo de enxofre, para sulfurar as vasilhas vasias; para isso queimava-se uma mecha, ou, se a vasilha tinha portinhola, colocava-se no interior uma telha ou prato de barro contendo enxofre a arder. Para o tratamento de vasilhas vasias era assim facil esta sulfuração porém, para aquelas que estavam com vinho, quasi cheias, não era possivel uma boa sulfuração, tantas vezes precisa, do espaço vasio.

Mais dificil ainda era a sulfuração do vinho ou do mosto, se pretendessemos faze-la, o que só conseguiriamos sulfurando uma vasilha, e, quando esta estava cheia de fumo de enxofre, fazia-se entrar nela o mosto ou o vinho, que, caindo através desse fumo, dissolvia uma parte de gás, ou então utilizando os funis sulfuradores, que faziam entrar na vasilha, ao mesmo tempo o vinho e o fumo de enxofre produzido pela combustão deste em uma compaula do mesmo funil.

Mas todos estes processos de sulfuração do vinho tinham uma grande inconveniencia, a qual era a de não ser possivel graduar-se a quantidade de gás sulfuroso a aplicar, sendo umas vezes excessivas e outras insuficientes para os fins em vista, e portanto de resultados muito incertos, quando não prejudicial tal emprego.

Vieram depois os sulfatos, chamados tambem vulgarmente cristais de enxofre, cuja composição quimica é bem conhecida, os quais, decompondo-se pela ação dos acidos do vinho, libertam gás sulfuroso, o qual é sempre em quantidade conhecida para cada unidade de peso do sulfito.

Dos sulfitos, o mais empregado para aplicação nos vinhos é o metabissulfito do potassio, o qual dá metade do seu peso de gás sulfuroso.

Ha outros produtos sulfurosos que tambem são utilizados para vinhos, entre os quais alguns em soluções em alcool e em agua, de riqueza conhecida, que entre nós têm muito pouca aplicação, o que é devido a virem do estrangeiro, pagando um transporte caro pelo alcool e pelo recipiente em que são apresentados. Além disso, esse gás em dissolução nos referidos liquidos vai-se perdendo, de maneira que a riqueza vai diminuindo na solução, e, quando pretendemos aplicar uma determinada dose, apenas a empregamos em liquido, mas não no gás.

O metabissulfito, desde que os seus cristais estejam guardados em recipientes livres do ar humido, bem fechados, conserva-se por largo tempo, e a sua riqueza mantem-se facilmente pelos 50 % de gás. Referimo-nos ao metabissulfito de potassio, que é o utilizavel nos vinhos, visto que outros, como o de sodio e o de cal não devem ser empregados, por darem ao vinho sodio ou cal, substancias que são estranhas, ao passo que os sais de potassio existem sempre normalmente em todos os vinhos, que o depositam nas borras e no sarro, ficando muito em solução no estado de sais tartaricos.

Vamos agora ver, em meia duzia de palavras, qual é a ação do gás sulfuroso nas vasilhas, nos mostos, ou nos vinhos. O referido gás tem a propriedade de roubar o oxigenio do ar com que contacta, tornando este improprio para a vida de seres que necessitem do oxigenio.

Por outro lado esse gás é um desorganizador dos tecidos organicos, pelo que destrói microbios e bolores, e assim, por estas duas propriedades impede, quando uma vasilha esteja sulfurada e bem tapada, a vida e desenvolvimento de microbios e bolores e acabará com os existentes no interior da vasilha.

Nos mostos, antes de principiar a fermentação, destrói microbios prejudiciais, deixando, dentro de certos limites, os bons fermentos, para que sejam só estes a transformarem o mosto em vinho.

Além disso o dito gás regulariza as fermentações, e, em fases convenientes provoca a melhoria do vinho em alcool, em extrato seco, em cor, em varios produtos de elaboração das leveduras.

Nos vinhos feitos, como anti-fermento que é, evita o desenvolvimento de microbios alteradores, e, pela sua ação sobre as oxidases, evita a casse oxidasica, ao mesmo tempo que concorre para a purificação mais rapida do vinho.

Se um vinho tem uma doença microbiana ou casse oxidasica, é ao gás sulfuroso que teremos de recorrer, não podendo fazer-se a pasteurização, para se curar a doença.

O gás sulfuroso é pois o grande agente de defesa e de cura para os vinhos, especialmente quando empregado em metabissulfito de potassio, quando este aplicado com o devido criterio.

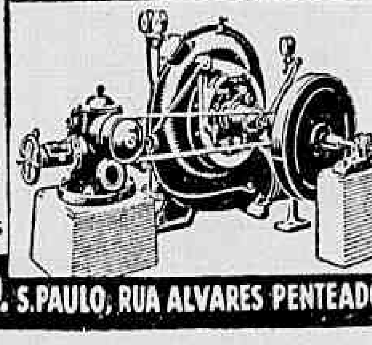

TURBINAS HYDRAULICAS STOLTZ
economicas e absolutamente garantidas
+
FABRICAÇÃO
C F F
RIO DE JANEIRO
+
Peça o novo catalogo
Nº 136
aos Representantes exclusivos
HERM. STOLTZ & CO. S. PAULO, RUA ALVARES PENTEADO, 70

Para que as galinhas tenham estimulada a postura

Encerradas as galinhas em jaulas pendentes, oscilantes, dentro de tres ou quatro dias, perdem elas a velocidade de incubar e em breve entram na faina de pôr, o que, sem duvida, para o avicultor, é muito mais interessante.

Nesta oportunidade parece-nos bem arrazoado fornecer ás galinhas um estimulante da postura, que pode ser o que se segue, por nós modificado:

Aniz em pó	60,0
Canela	30,0
Feno grego	70,0
Sulfato de ferro em pó .	15,0
Pimenta de Cayene	3,0
Herva-mate em pó — 20 colheres das de sopa.	

Fazer de tudo uma mistura juntando-se à farelada na dose de uma colher das e sopa para cada vinte galinhas.

Os bons resultados obtidos com este estimulante de postura induz-nos a recomenda-la ao avicultor patricio e amigo — DR. M. M.

Limonada à base de mel

Para fazer uma limonada gasosa com mel misturam-se: 1 quilo de mel, 10 litros de água a ferver, um pouco de levedura de cerveja. Depois de dois dias de aromatização engarrafa-se, arrolha-se bem e ata-se, podendo-se aromatizar antecipadamente com limão.

CORTUME DE PELES PEQUENAS

As péles pequenas de carneiros, cabras, coelhos, etc., podem se curtir da maneira seguinte.

Esfrega-se com lexivia de cinza de madeira, ou com leite de cal até soltar o pêlo e separar-se com facilidade. Lavam-se depois em agua corrente até desaparecer a lexivia.

Mergulham-se em seguida as péles completamente numa solução que contenha, para 100 partes de agua, 6 de alunmen e 1 de sal comum, na qual se conservam durante tres dias, mexendo-as de quando em quando.

Retiram-se e põem-se a sêcar, penduradas, devendo esfregar-se todos os dias, para resultarem brancas e flexiveis.

A importancia da ventilação nos galinheiros

Na construção de galinheiros — de galinheiros verdadeiramente "modernos" — é de importancia capital disporem de bôa ventilação, sem provocarem correntes de ar. Está calculado que o proprio ar para a respiração não deve conter mais que nove volumes de anhidrido carbonico, em dez mil volumes de ar. As galinhas necessitam do dobro do oxigenio que requer o homem, proporcionalmente. O ar do campo contem cerca de 3 volumes de anhidrido carbonico em 10.000 de ar, e embora não seja possivel construir uma casa que tenha ar tão puro como o do campo, é posisvel alcançar otimos resultados nos galinheiros, deixando-lhes a frontaria rasgada de altas e largas janelas sem vidros, mas cobertas de musselina crua, de modo que o ar puro entre, e o ar viciado saia constantemente sem provocar correntes excessivas dear.

ARAÇÁ

O Araçá (Paidium araçá) é um arbusto de crescimento rustico, produzindo em abundancia o conhecido fruto. Muito estimado para o consumo em estado de fresco e para refrescos.

As variedades que deram os melhores resultados, segundo os conhecidos fruticultores Dierberger, foram as seguintes: Gigante amarela, polpa vermelha; idem, vermelha, polpa vermelha.

Molestia das aves e dos pombos

Cel. B. de Sousa Matos — Rio Grande do Norte — Mossoró — A Bibliotéca Agro-Pecuaria Brasileira editou um livro intitulado "Molestias das Aves" de autoria do conhecido técnico avicola J. Wilson da Costa, e "Molestia dos Pombos" do conhecido criador e medico veterinario dr. Moacir Monteiro. Estas duas obras conjugadas em um só volume de 150 paginas, são uma verdadeira inciclopedia para os criadores de aves e de pombos, ricamente inlustrada, e a portada de todos e qualquer avicultor. Um livro completo que não deve faltar aos avicultores que desejam obter resultados na criação avicola. A venda nas casas do genero ao preço de 10$000 o exemplar ou pelo Correio 11$000 — Caixa Postal, 4029 — São Paulo, Brasil.

"Ha meio seculo"

(Para o "Correio Paulistano")

BUENO DE AZEVEDO FILHO
(Dos Institutos Historicos de S. Paulo, Campinas, Pará, Rio Grande do Norte, Espirito Santo, Paraná, Minas Gerais, Ouro Preto, Alagôas, Amazonas, Baía e Ceará).

10 de outubro de 1891, sabado: — Casam-se em S. Paulo o dr. Arnolfo Rodrigues de Azevedo, ha pouco formado pela nossa Faculdade de Direito, filho dos srs. barões de Santa Eulalia, e dona Dulce da Gama Cochrane, filha do dr. Inácio Wallace da Gama Cochrane e de dona Maria Luiza Barbosa Cochrane. Casam-se, tambem, o dr. João Passos, filho do coronel João Batista Passos, e dona Evangelina de Toledo, filha do tenente-coronel Manuel Joaquim de Toledo.

—— Pede exoneração do cargo de 3.o escriturario da Tesouraria da Fazenda do Estado o bacharel Jarbas Guarianas, recentemente formado pela nossa Faculdade.

—— E' nomeado procurador seccional da Republica em S. Paulo, interinamente, durante o impedimento do dr. Otavio Mendes, o dr. Ernesto Rudge da Silva Ramos.

11 de outubro de 1891, domingo: — Desaparece de casa o menino Afonso Ferreira, de 12 anos, filho de Antonio Ferreira.

12 de outubro de 1891, segunda-feira: — A Relojoaria Pelissier, da rua dos Andradas, na Capital Federal, é vitima de vultoso roubo.

13 de outubro de 1891, terça-feira: — Reabrem-se as aulas da Escola Normal.

—— Em Itapetininga, casam-se o dr. Cleófano Pitaguarí de Araujo e dona Maria Melchior Pitaguarí.

—— Na Fazenda da Trindade, municipio de Belem do Descalvado, casam-se o dr. Otaviano Vieira, juiz municipal de Limeira, e dona Adelia da Cunha Vieira.

—— No Rio de Janeiro, casam-se o dr. Otavio Mendes, procurador seccional da Republica em S. Paulo, e dona Elisa de Morais, gentilissima filha do deputado dr. Manuel de Morais Barros, representante deste Estado na Camara Federal. Um dos padrinhos foi o general Francisco Glicerio de Cerqueira Leite.

—— Na Camara Federal, em segunda discussão, é aprovado o projeto que manda demarcar 14.400 quilometros quadrados para aí ser estabelecida a futura capital do país.

—— O general Floriano Peixoto comparece no Senado Federal, de que é presidente, na qualidade de Vice-Presidente da Republica.

—— O dr. José Lopes da Silva Trovão renuncia à sua cadeira na Camara dos Deputados Federais, contra a opinião dos seus pares.

14 de outubro de 1891, quarta-feira: — O dr. Martim Francisco Ribeiro de Andrada Filho renuncia à sua cadeira no Senado Estadual de S. Paulo.

—— A casa do dr. Amancio de Carvalho, sita à rua dos Estudantes n. 22, é visitada pelos gatunos, que lhe roubaram algumas galinhas. Os tempos estão bicudos, pois a carne está sendo vendida a $700 e o pão a $200, por isso o egregio professor disparou alguns tiros para afugentar os meliantes.

—— O revmo. conego Marques Henriques regressa à Aparecida sendo recebido entusiasticamente pelas familias locais.

—— O conhecido politico conselheiro J. A. Saraiva resigna ao seu mandato de senador federal pela Baía.

15 de outubro de 1891, quinta-feira: — O advogado Pedro Augusto Gomes Cardim, seguindo para o interior do Estado a serviço de sua profissão, deixa nesta capital encarregado de todos os negocios forenses que lhe estão afetos o seu amigo e ilustrado colega dr. Antonio Martins de Miranda, o qual pode ser procurado à rua do Gazometro n. 12.

—— Prestam os seus exames no 5.o ano da nossa Faculdade de Direito, sendo aprovados, plenamente, Francisco Rafael de Araujo e Silva, Josino de Quadros Bittencourt e Sá, Sabino de Almeida Lustosa, Lafaiete das Chagas Justiniano, Manuel Vieira de Oliveira Andrade, Eduardo Tito de Sá, e Deusdedit Carvalho.

—— Chega de Porto Alegre a São Paulo o ilustrado sacerdote revmo. pe. dr. José Gonçalves Viana.

—— Está nesta capital o dr. Emiliano Perneta, festejado escritor fluminense.

—— O dr. Eduardo Chaves abre seu escritorio de advocacia à travessa do Comercio, n. 6.

—— E' inaugurada pelo sr. barão de Atalíba Nogueira a estação de Eleuterio, no prolongamento do ramal ferroviario da Penha.

—— Consta que o almirante Eduardo Wandenkolk vai renunciar à sua cadeira no Senado Federal.

16 de outubro de 1891, sexta-feira: — Chega a esta capital o ilustre maestro, nosso conterraneo, Antonio Carlos Gomes.

—— O benemerito medico dr. Eulalio da Costa Carvalho, em sua casa à rua Florencio de Abreu, n. 13, principia a vacinar, gratuitamente, a quantos o procurem para esse fim. E' um ato de civismo e humanidade, esse do ilustre clinico.

—— Acha-se completamente restabelecido da molestia que o reteve ao leito durante alguns dias o maestro Giraudon.

—— Está na capital o dr. José Hermenegildo Pereira Guimarães, da "Gazeta de Bragança".

—— Na Camara Federal, é aprovado, por grande maioria de votos, o projeto que estabelece em ouro a pensão de s. m. o sr. d. Pedro de Alcantara, que será paga ao cambio de 27.

—— Presta o seu ato do 5.o ano juridico perante a nossa Faculdade de Direito o distinto moço Francisco Martiniano da Costa Carvalho. O novo bacharel, dotado de belo talento e possuidor de muito preparo, distinguiu-se entre os seus colegas pela sua dedicação ao estudo, aliando aos seus conhecimentos excessiva modestia.

—— Falece no Rio de Janeiro a abadessa do Convento da Ajuda, soror Leonor Maria Natividade.

—— E' sancionado o tratado entre o Brasil e o Peru', sobre cartas rogatorias.

—— O deputado Lopes Trovão, desiste da renuncia que apresentára.

—— No Rio, no "Hotel do Globo", é oferecido animadissimo banquete ao dr. José Carlos Rodrigues, para festejar o aniversario de sua direção no "Jornal do Comercio".

17 de outubro de 1891, sabado: — Consorciam-se nesta capital Benedito Jorge Flaquer e dona Francisca Adelaide dos Reis Teixeira, sendo testemunhas, por parte do noivo, o dr. Vicente Bacelar e dona Ana Flaquer e, pela noiva, o dr. Manuel E. dos Reis e dona Maria Candida Gonçalves dos Reis. Casam-se, tambem, o dr. Gabriel Gomide Junior, juiz de direito de Lençóes, e dona Querubina das Candeias de Pinheiro e Prado, filha do capitão Joaquim Gustavo Pinheiro e Prado.

—— Chegam da Europa, onde se demoraram largo tempo, o distinto clinico dr. Ricardo Soares Batista e senhora.

—— Segue para Campinas, onde visitará a numerosa familia, o maestro Antonio Carlos Gomes.

—— Morre, repentinamente, o moço Ricardo Orlando, pertencente a distinta familia inglesa aqui residente.

—— E' concedido exequatur à sentença do governo da Suiça que anula o casamento de Jean Marc Jael com dona Francisca Maria Campos, realizado em Itapetininga.

—— No Rio de Janeiro, falece o redator do "Temps", de Paris, Alfred Pigny, vitima duma afecção cardiaca.

18 de outubro de 1891, domingo: — Vindo do Rio, chega a S. Paulo, o dr. Tomaz Carvalhal, deputado ao Congresso Federal por este Estado.

—— Na Vila de S. Pedro, o povo promove grande manifestação ao benemerito cidadão capitão Verissimo Prado, presidente da Intendencia Municipal, oferecendo-lhe um retrato seu. Falaram diversos oradores.

INTRANQUILIDADE • INSÔNIA
Ataques nervosos e epiléticos
Novo tratamento
Não sofra mais! Ha agora um tratamento moderno para combater os ataques nervosos ou epiléticos e a falta de sono — MARAVAL (solução), calmante poderoso, providencial combinação de elementos opoterápicos e vegetais, que restitúe a saúde, a alegria e o sossêgo. Inicie hoje mesmo êste tratamento verdadeiramente cientifico. Não encontrando nas farmácias e drogarias, escreva ao Depositário. Caixa Postal, 1874 — São Paulo.
MARAVAL

A CONTRIBUIÇÃO DO GOVERNO PARA O DESENVOLVIMENTO DA PESCA NO PAÍS

RIO, 11 (Da sucursal, via Vasp) — Com a recente inauguração do monumental edificio do Entreposto de Pesca do Distrito Federal, o governo concretizou uma das partes mais importantes do programa que traçou para regulamentar a incentivar a industria da pesca no Brasil.

O edificio desse Entreposto custou ao governo 12.431:000000 que foram aplicados em parcelas de 4.500:000$ em 1938, 5.400:000$000 em 1939 e 2.531:000$000 em 1940.

Nesse edificio, alem da Divisão de Caça e Pesca, funcionam igualmente, com grande economia para os cofres publicos, os Serviços de Economia Rural e Meteorologia.

Ha ainda a assinalar que o ultimo andar do referido edificio foi destinado a um moderno restaurante para turistas, que será especializado em pratos brasileiros de peixe e cujo funcionamento está apenas dependente da realização de concorrencia.

A construção do Entreposto de Pesca em Cananéia, no Estado de São Paulo, para funcionamento falta somente a abertura de concorrencia relativa à sua exploração, foi igualmente concluida, em 1940, com o dispendio de 63:510$000 em obras complementares e que, somados aos ...... 784:436$300, gastos em 1939, dão à obra em questão o custo de ...... 768:436$300.

Para conclusão das obras do Entreposto de Pesca na cidade do Rio Grande, Estado do Rio Grande do Sul, foi concedido, no ano findo, o credito especial de 897:724$200, alem da importancia de 1.000:000$000, cuja aplicação foram autorizada em 1939.

Com o Entreposto de Pesca em Angra dos Reis, no Estado do Rio de Janeiro, cuja construção foi ultimada em 1939, e cuja exploração foi confiada à Confederação Geral de Pescadores Brasileiros, são quatro, como se vê, os estabelecimentos desse genero que o governo, até agora, fez construir, visando o interesse não só dos nossos pescadores, como ainda dos consumidores.

Alem da criação dos entrepostos, é justo que se saliente tambem as iniciativas oficiais visando o fomento da piscicultura no Brasil. Nesse particular merece destaque a Estação Experimental de Piscicultura em Pirassununga, Estado de São Palo, e o estabelecimento semelhante existente em Porto Alegre.

Ambos já se encontram em pleno funcionamento, principalmente desenvolvendo importantes estudos biológicos sobre os peixes de água doce, que constituem uma das nossas mais apreciaveis fontes de produção economica.

Mod. JL-504 — 5 válvulas
JL-504
UM MODELO QUE FALA POR SI!
Sim... Não há melhor vendedor para o JL-504 do que o próprio aparelho em funcionamento. Venha ouví-lo. De ondas curtas e longas, o JL-504 é de preço extremamente módico. Tem um alcance extraordinário e permite recepções realmente notaveis, tal a sua pureza de sons. O'tima seletividade. Construido peça por peça para o nosso clima. Lindo movel de finas madeiras brasileiras. E além disso a garantia suprema: *o símbolo G. E.!*
● Compre um Rádio G. E. e concorra ao Sorteio Mensal ●
RÁDIOS GENERAL ELECTRIC

"Adolfo Lutz, exemplo e gloria da ciencia medica brasileira"

CONFERENCIA DO PROF. RAUL BRIQUET, EM SESSÃO COMEMORATIVA DA MORTE DO GRANDE CIENTISTA PATRICIO

No dia 6 do corrente, o Instituto "Adolfo Lutz" comemorou o primeiro aniversario do falecimento do seu saudoso patrono, fazendo realizar em sua séde, à avenida Dr. Arnaldo, conjuntamente com a Sociedade Sul Rio-Grandense de São Paulo e a Sociedade Paulista de Historia da Medicina, concorrida sessão solene.

Durante a reunião, que contou com o comparecimento de representantes das nossas altas autoridades, personalidades de destaque nos meios sociais e cientificos paulistanos e inumeros universitarios, o prof. Raul Briquet, que tem como seu patrono, na Sociedade Paulista de Historia da Medicina o benemerito brasileiro, pronunciou aplaudida conferencia, que subordinou ao tema: "Adolfo Lutz, exemplo e gloria da ciencia medica brasileira", e da qual damos, a seguir, um resumo

MERECIDA HOMENAGEM

"Muito acertada nos parece — iniciou o prof. Raul Briquet — a realização desta sessão conjunta do Instituto "Adolfo Lutz", da Sociedade Paulista de Historia da Medicina, e da Sociedade Sul Riograndense de S. Paulo que se reunem, hoje, afim de comemorarem, aquelas, o primeiro aniversario da morte de um dos seus mais insignes patronos, e, esta, de enaltecer um exemplo da culminancia a que atingiu, no Brasil, a ciencia nos dominios da biologia e da medicina experimental.

Para justificativa deste nosso juizo encomiastico sobre Adolfo Lutz, ouçamos preliminarmente as opiniões de alguns seus companheiros de trabalho, que com ele conviveram cerca de trinta anos."

Passou, então, o orador, a citar as opiniões de Miguel Osorio de Almeida, Henrique B. Aragão, Celestino Bourroul, Carlos Chagas, Olimpio Fonseca Filho, Candido de Melo Leitão, Lima Carvalho, Otavio Magalhães, Artur Neiva, Aroeira Neves, Bruno Rangel Pestana, Travassos e Eduardo Vaz, concluindo com a afirmativa de que se depreende das citações supras que não fomos hiperbólicos ao cognominá-lo exemplo e gloria da ciencia medica brasileira".

Recorda, a seguir, o conferencista, a infancia de Adolfo Lutz, quando este então já se interessava pelas coisas da natureza. Cita, depois, Lister e Unna, que foram seus mestres, respectivamente, em Londres e Hamburgo, com os quais aprendeu a pratica antisséptica e a dermatologia moderna.

Prosseguindo, o dr. Raul Briquet disse que, formado em Berna, no ano de 1879, Lutz veiu para o Estado de S. Paulo, onde clinicou na cidade de Limeira durante cerca de quatro anos, e com tal exito que grangeou logo grande fama e bons proventos financeiros. A despeito, aceitou a indicação para diretor do Leprosario de Moluski, no arquipélago de Hawai, onde esteve em 1890 e 1891, de lá regressando definitivamente para o Brasil. A sua indicação para Hawai partira de Unna, que o recomendára ao governo holandês, e lá desenvolveu estudo intenso, sob todos os aspectos, do terrivel flagelo; assim se explica o interesse que sempre nutriu pelos problemas da lepra.

VISÃO DIVINATORIA

Outras considerações sobre a infancia e os estudos de Adolfo Lutz foram feitas pelo conferencista, que, em seguida, acentua textualmente:

"Conforme nos disse a sua exma. filha, conhecia a fundo o grego e o latim, falava e escrevia corretamente o português, o francês, o alemão e o inglês, e aprazia-se em recitar, no original, Homero, Shakespeare, e os classicos alemães, principalmente Chamisso, que fôra botanico.

Lutz preenchia o requisito indispensavel do pesquizador que é a harmonia entre a teoria e a pratica. "O experimentador digno desse nome dizia Cl. Bernard, deve ser a um tempo teórico e pratico. Se deve possuir, de modo completo, a arte de instituir os fatos da experiencia, que são as materias da ciencia, deve ter bem claros no espirito os principios cientificos que dirigem o raciocinio no decurso tão variado do estudo experimental dos fenomenos da vida. Seria impossivel separar a cabeça da mão. A mão habil sem a cabeça que a dirija é instrumento cego; a cabeça sem a mão que execute fica impotente".

Essa formação humanistica a essa cultura, tão raras hoje em dia, criaram as condições magnificas para o aturado trabalho que sustentou durante doze lustres.

Tinha aprendido com toda a nitidez e segurança a unidade na variedade dos fenomenos biologicos: distinguia o essencial do secundario; não se detinha em considerações pseudo-cientificas, e possuia o dom, que Chagas chamou de visão divinatoria, de ferir diretamente o ponto decisivo do problema.

Sabia que, se a cultura deve ser geral, a especialidade requer o aperfeiçoamento tecnico. Aqui ainda obedecia ao preceito de Cl. Bernard: "Compreende-se, com efeito, que, em certas ciencias, os meios de observação e de experiencia havendo-se tornado instrumentos de todo especializados, o manejo deles exige certo habito e reclama habilidade manuel ou o aperfeiçoamento de determinados sentidos. Admite-se a especialidade para tudo quanto seja pratica na ciencia, mas rejeita-se, de modo absoluto, para tudo que seja teórico". Por isso, aludindo aos especialistas escotomizados para a apreciação sintética, Lutz considerava: "São uns sêres felizes; presumem saber ilimitadamente todo o setor cientifico em que trabalham, e se arrogam o direito de poder ignorar tudo o mais".

Dr. Adolfo Lutz

OS TRABALHOS DO SAUDOSO CIENTISTA EM S. PAULO

Depois de fazer referencias sobre a extensa bibliografia de Adolfo Lutz, prossegue o orador:

"Podem-se distinguir na vida cientifica de Lutz dois grandes periodos: o de S. Paulo e o de Manguinhos.

Em S. Paulo, destacam-se, entre outros problemas que mereceram a argucia da sua observação, os da febre amarela, febre tifoide, peste bubonica, colera e malaria, sobrelevando o da febre amarela.

Cabe a Lutz a gloria de ter sido o primeiro cientista no mundo que repetiu e confirmou as experiencias dos medicos norte-americanos em Havana. Sem duvida, para a realização dessas experiencias celebres, precisava, e obteve, a entusiastica colaboração do muito ilustre diretor do Serviço Sanitario — Emilio Ribas, e de colegas dedicados à causa da ciencia e da humanidade, — Pereira Barreto, Silva Rodrigues e Adriano Barros, — que se submeteram, com Ribas e Lutz, à picada de mosquito infectado. A comprovação da teoria havanesa só foi possivel, todavia, graças ao seu espirito prevenido e preparado, pelas experiencias e pela meditação, para captar a conjunção de circunstancias favoraveis, — condição essa a que Pasteur atribue grande papel nas descobertas. "Se não tivessemos feito as observações já citadas sobre os mosquitos de Campinas (1889), declara ele, não me teria sido possivel, mais tarde, logo que recebi, por carta, as primeiras noticias sobre as experiencias demonstrativas, feitas em Havana, designar, sem hesitação, o mosquito culpado entre nós, mas que não existia na cidade de S. Paulo". (Reminiscencias sobre a febre amarela no Estado de S. Paulo. Memoria Inst. O. Cruz).

Realça, pois, o merito de Lutz o haver procedido a experiencias com mosquitos que não tinham "habitat" em São Paulo, e que eram transportados de pontos epidemicos distantes.

Estabeleceu as duas seguintes condições para as experiencias:

1.a — Os pacientes seriam voluntarios, e neles se incluiriam o diretor do Serviço Sanitario, dr. Emilio Ribas e a ele proprio.

2.a — Não seriam picados por mosquitos que houvessem sugado doentes que vieram a falecer, afim de excluir o viro mais violento, e evitar, quanto possivel, infecções fatais. Daí a demora de quasi um ano antes de iniciadas as experiencias, porque não só a maioria dos casos que serviam para alimentar os mosquitos tiveram desfecho fatal, como tambem porque os mosquitos infectados, procedentes de lugares muito distantes, morriam antes que a picada deles fosse infectantes.

Como contraprova, foram colocadas as pessoas voluntarias em contato com as roupas servidas, poluidas por secreções ou dejeções dos pacientes, afim de demonstrar a não transmissibilidade da doença por tais meios.

Não é aqui ocasião de referir os pormenores das experiencias descritas na publicação "Reminiscencias da Febre Amarela no Estado de S. Paulo em as Memorias do Instituto Osvaldo Cruz, tomo n. 3, 1930". — Em 1902, vai ao Rio, por ocasião da epidemia de febre amarela, e tenta persuadir o antecessor de Osvaldo Cruz sobre a necessidade da extinção dos mosquitos. E insiste no postulado: "Cada molestia infeciosa ou parasitaria requer uma profilaxia baseada na biologia do parasito ou do seu transmissor."

Em 1903, estava extinta a febre amarela em S. Paulo. No mês de março desse ano, Osvaldo Cruz tomava posse do cargo de diretor da Saude Publica do Rio de Janeiro, e encetava a campanha sanitaria que tão justamente lhe glorificou o nome.

Nas reminiscencias, acima mencionadas, Lutz refere-se ao fato demonstrado, em 1935, por F. L. Soper, da febre amarela silvestre, nos seguintes termos: "Em uma aldeia de indios, do rio Verde, por ocasião da construção da via férrea de Funil a Campinas, encontrei, nos trabalhadores, febre amarela sem vestigios de larvas ou adultos de Stegomyia, não faltando, porém, mosquitos do mato. Achei o fato interessante porque, na Africa, descobriu-se a febre amarela transmitida por mosquitos diferentes do Stegomyia caseiro. Embora rara, não deixa de ser interessante verificar a existencia de outras especies que podem transmitir o virus". A nota, adverte Soper, (F. L.), da Rockefeller Foundation, merece um unico reparo, a saber, o de que o fato não é raro e excepcional, como supunha Lutz". (op. cit.)

Disse Bruno Rangel Pestana que Lutz fundou a primeira Escola Brasileira de Medicina Experimental. Com efeito, ao substituir Le Dantec na direção do Instituto Bateriologico, deu-lhe marcada orientação experimental. Graças às suas investigações, dissipou o mito das "febres paulistas", consideradas como formas especiais de malaria, peculiares ao nosso estado. Demonstrou que se tratava de casos de febre tifoide, comprovada pela autopsia e pelo exame sorologico. Enviou a Eberth cultura da "Eberthela tifosa" e preparações do intestino com lesões caracteristicas, que receberam a sanção do patologista alemão.

Igualmente provou a existencia da colera-morbo em S. Paulo, mandando culturas para o prof. Dumbar, do Instituto de Higiene de Hamburgo, que aprovou o diagnostico.

Do mesmo modo, assegurou a presença da peste bubonica em Santos (1899), afirmação aceita por Chapot Prevost e Osvaldo Cruz. Remeteu as preparações de cultura e de suco ganglionar a Patrick Manson, em Londres, a Metchnikoff, em Paris, e a Dumbar e Nocht, em Hamburgo, havendo todos concordado com o diagnostico. (Resumo dos Trabalhos do Inst. Biol. de S. Paulo, de 1892, a 1906, em Rev. Med. S. Paulo. 1907).

Vê-se, nesses tres exemplos, da febre tifoide, da colera e da peste bubonica, a prudencia com que fundamentava o diagnostico, ao depois confirmado pelos grandes especialistas no assunto.

Descobriu, em 1897, nas matas do Alto da Serra, quando se fazia a duplicação das linhas da S. Paulo Railway, a forma silvestre da malaria, transmitida pela Myomyia Lutzi, e que descreveu no artigo "Waldmosquitos und Waldmalaria". (1903).

Encontrou esse mosquito nos depositos de agua de chuva, nas bromeliaceas "verdadeiros pantanos aéreos" na expressão elegante de Bourroul. Foi ainda Lutz quem, em 1928, preveniu o perigo de transporte de Anopheles gambiae pelas malas postais vindas de Dakar, dois anos depois Shannon confirmava a presença, em Natal, do temivel insecto."

Referindo-se, depois, à obra de Adolfo Lutz no Instituto de Manguinhos, fala o conferencista sobre os seus esforços no sentido da debelação da lepra e da esquisotomose. Declara depois:

"Lutz não se ateve nos labores de Manguinhos. Fez muitas viagens cientificas percorrendo quasi todo o país, e, no estrangeiro, o Paraguai, a Argentina e a Venezuela. Destacaremos a que fez, no ano de 1915, subindo o São Francisco, em companhia do dr. Astrogildo Machado. Tinha o cuidado, como Saussure, meteorologista suiço, de registar as impressões do dia, antes de se recolher. Estuda o aspecto particular como biologo, e apresenta considerações oportunas sobre o que vê e observa. Julga que se deveriam montar moinhos de vento na parte baixa do rio, onde o vento é quasi constante; importar tartarugas e o peixe-boi do Amazonas, por não haver tartaruga de valor nessa bacia fluvial; recomenda como peixe delicioso o "surubi" seco, que se desenvolve depressa, e rivaliza com os melhores importados do estrangeiro".

E, depois de recordar varios episodios da fecunda e brilhante existencia de Adolfo Lutz, o prof, Raul Briquet terminou a sua palestra com as seguintes palavras:

"Certo, bem longe ficamos do desempenho que desejavamos dar à tarefa de esboçar alguns aspectos da vida de Lutz. Comtudo, foi-nos grato evocar a figura austera do grande mestre brasileiro. Sejam quais forem as glorias futuras da ciencia nacional, em particular da zoologia e medicina experimental — o nome de Adolfo Lutz será o do pioneiro maximo, que, através de longa e ininterrupta atividade, deixou insigne herança de beleza moral e cientifica. Dignificou a missão do homem sobre a terra, e manteve alta a chama do ideal até que a morte lhe velasse o olhar perscrutador da verdade.

A sua obra transcende de elogios e noticias biograficas, e urge que a exma. sra. d. Berta Lutz, sua filha diletissima, lhe escreva a vida, e nos dê, repassado de amor e admiração filiais, o livro que perpetuará a obra de observação e de experienica de Adolfo Lutz, tal como, sobre Pasteur, Duclaux nos legou a "Historia de um Espirito".

RAIMU, O ARTISTA N.º 1 DO CINEMA FRANCÊS

A vida tumultuosa do consagrado humorista — Por que lhe foi concedido o titulo de melhor ator da téla mundial

VICHY, 11 (H. T.) — Reimu, a quem a America concedeu em 1940 o titulo de melhor ator da tela mundial, é certamente no momento atual, o artista mais asperamente disputado pelos produtores e cenaristas. Esse ator, de temperamento prodigioos e de um genio comico que associa ao bom humor a sensibilidade popular de um carater essencialmente francês, teve, entretanto, um começo de vida particularmente dificil.

Raimu nasceu em Toulon. Filho de um tapeceiro. Como Molière — diz o artista sem falsa modestia. Depois de ser excluido do liceu e de haver tentado em vão a profissão paterna, Raimu decide tentar o palco. Consegue um primeiro contrato em 1901, durante um mês no Casino de Toulon. A remuneração era de 2 francos por dia, não compreendidas as representações em vesperal que eram gratis.

Raimu adota o genero chamado "troupier". Vestido de calças vermelhas e tunica azul cantava algumas canções criadas por Polin. Mas o diretor do teatro negava ao jovem artista todo e qualquer futuro. O contrato não foi, portanto, renovado.

Depis de haver ganho 2 francos por dia em Toulon, Raimu logra obter 3 francos no Alhambra, de Marselha, mas como ponto...

Desanimado do teatro entra como vendedor numa casa de sal por atacado. Uma noite num sarau organizado por amadores chamou a atenção de um empresario que organizava espetaculos de café-concerto na provincia.

Em Nice, Marselha, Lião, Tolosa, Raimu sempre vestido de soldado da tropa, como em 1901, imitava Mounet-Sully, Sarah Bernardt, ou representava sozinho uma parodia da "Dama das Camelias". O publico meridional acabou por adotar o artista toulonês. E os parisienses tambem, aos poucos, começaram a festejá-lo como interprete das peças de "boulevard" e das revistas de Rip.

Por fim, ha poucos anos, depois da revelação de Marcel Pagnol, foi na cena o interprete de "Marius" e de "Fanny". Esse ator comico revela-se ao mesmo tempo grande comediante.

Mas estava reservado a Raimu conquistar a celebridade através do cinema. Durante longos anos Raimu recusára aparecer na tela devido às más recordações que conservava da sua primeira experiencia cinematografica em 1910. Então, no papel de "Mudo" num filme comico intitulado "O Negociante de Amendoim" o artista recebia sobre a cabeça, a principio um saco de farinha, depois um saco de carvão, e por fim era lançado numa tina de agua.

Ha cerca de dez anos, entretanto, Raimu aceitou reconciliar-se com o cinema. Obteve incontestavel exito em varios filmes, e finalmente verdadeiro triunfo nas produções de Marcel Pagnol. Hoje não sabe que escolher entre os papeis que lhe são oferecidos.

Antes de ser virada a pelicula "Cartas do Meu Moinho", extraida da obra prima de Alphonse Daudet, e sendo realizada segundo um processo cinematografico novo de projeção em relevo, Raimu faz parte atualmente da distribuição da "Arlésienne" que os jornais anunciam como a melhor produção.

Tirada tambem da obra de Daudet e encenada por Maro Allégret, a "Arlésienne", será, sem contradição com os seus interpretes de acento meridional e com cenarios que permitirão ao estrangeiro contemplar as mais belas imagens da Provença, um filme tipicamente francês. Cumpre acrescentar que a obra foi respeitada como convem. Assim, no filme como na peça, a provocadora e caprichosa arlesiana pela qual Frederico morrerá de amor, é a personagem de que a fita fala sem cessar mas que nunca é vista.

Raimu escolheu um papel secundario, o do patrão Marc, que assim passará para a primeira plana na realiazção cinematografica. A figura principal de Rose Mamai que exige no teatro uma interprete dotada das mais poderosas qualidades dramaticas e emotivas será encarnada por uma grande artista francesa que ninguem pensaria encontrar sob os traços de uma camponia solida e voluntariosa: Gaby Morlay, tão delicada e fragil. Mas não é acaso privilegio dos grandes talentos modificar as linhas tradicionais das grandes criações literarias?

Gaby Morlay deve aparecer, em seguida, num filme de Sacha Guitry, no papel de uma burguezinha de Marselha que esteve a pique de ser imperatriz e que foi coroada rainha da Suecia em 1829.

Alguns dias depois do cerco de Toulon, Bonaparte volta a Marselha onde assiste a uma reunião à qual comparecera tambem em companhia dos seus pais, uma moça, quasi menina ainda. Desirée Clary. Quando Bonaparte acabava de narrar as suas recordações do famoso cerco, Denise aproxima-se e coloca-lhe sobre a cabeça uma coroa de louros que trançara ela mesma.

Deste gesto devia nascer um duplo amor. Mas ao passo que o general vitorioso esquecia, dentro em breve, no torvelinho de Paris, a sua terna amiguinha, esta sofria ao ponto de haver querido morrer. Assim é que recusou varios pretendentes até que apareceu o general Bernadotte, com o qual por fim es casou em 17 de agosto de 1798. E foi sucessivamente embaixadora em Viena, marechala, princesa e rainha da Suecia. Tal é a cativante anedota que Sacha Guitry se prepara para fazer representar em belas imagens realçadas pelo espirito que lhe é peculiar.

Tais filmes não merecerão, certamente, as criticas de Henry de Montherlant, que ultimamente atacou diversos generosos de produção cinematografica sobretudo a pelicula moralizadora qeu enfraquece, paralisa e torna burguês o pensamento. Montherlant aceita que haja filmes anódinos, mas não quer fóra desses sinão celuloides de real valor. "Reclamamos — escreve o autor de "Jeunes Filles" — um organismo que tenha poder discricionario para deter tudo quanto possa prejudicar a qualidade humana francesa com um genio de intransigencia e de correção. Uma especie de inquisição em nome da qualidade humana da França".

Poder-se-ia fazer observar a Montherlant que uma vigilancia exercida sobre a produção cinematografica francesa no sentido por ele reclamado é completamente impossivel. Mas o proprio Montherlant não vê, talvês, no seu ataque ao filme edificante sinão um desses torneios de espirito por que é apaixonado. E por certo já, no momento atual, tem outros pensamentos.

DÊ MAIS EXPRESSÃO
ao seu Olhar!
Use, diàriamente, algumas gotas de Lavolho. Lavolho põe beleza em seus olhos, porque os benéficia, devolvendo-lhes o frescor e limpidez.
LAVOLHO
CLAREIA OS OLHOS

Liga do Professorado Católico

Realiza-se hoje, a excursão promovida por esta Associação à Escola Paulista de Agricultura e Industrias Rurais situada em Itapecerica.

A partida será do largo de Pinheiros, às 8,30 horas, e o regresso às 15 horas.

Para mais informações — rua Venceslau Braz, 70. Telef. 2-1727.

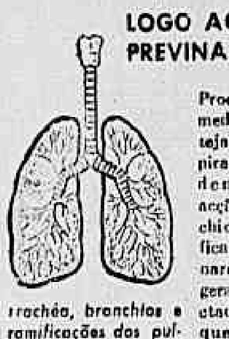

DEFENDA O SEU APPARELHO RESPIRATORIO CONTRA TOSSES, BRONCHITES E RESFRIADOS!

LOGO AO PRIMEIRO SIGNAL DE UMA GRIPPE PREVINA-SE CONTRA AS SUAS CONSEQUENCIAS

trachéa, bronchios e ramificações dos pulmões, partes geralmente affectadas pelos resfriados e tosses

Procure um remedio que proteja as vias respiratorias estendendo a sua acção nos bronchios e ás ramificações pulmonares que são geralmente affectadas e enfraquecidas pelos resfriados. Uma dose de Xarope São João seguida de um chá ou limonada quente, afastarão todo o perigo de complicações. Com o uso do Xarope São João, os accessos de tosse se dissipam e todos os incommodos proprios dos resfriados desapparecem promptamente.

Eminentes medicos teem se pronunciado elogiosamente sobre a formula do Xarope São João que é um poderoso regenerador dos orgãos da respiração.

Combate os catharros e as bronchites e está provado que acalma a tosse da coqueluche. O Xarope São João tem um sabor agradavel e a sua formula é inoffensiva á qualquer organismo, tanto dos adultos como das crianças

Xarope São João

Laboratorios ALVIM & FREITAS — São Paulo

ITAPETININGA

(Do nosso correspondente, em 8)

BAILE NO CLUBE VENANCIO AIRES

Comemorando mais um aniversario de sua fundação, o nosso tradicional centro de diversões oferecerá ás familias dos seus associados, na noite de 11 para 12 do corrente, uma partida dansante, que promete ser muito concorrida. No dia seguinte, ás 15 horas, será oferecida outra partida ás crianças e filhos dos associados.

5.o BATALHÃO

Encontra-se acampado, desde o dia 4 do corrente, nas proximidades da vizinha cidade de Sarapuí, o 5.o B. C. do Exercito, com séde nesta cidade, sob o comando do cel. Orlando de Verney Campello.

FALECIMENTO

Faleceu, no dia 2 do corrente, nesta cidade, d. Esclastica de Campos Negreiros, esposa do tenente Julio de Campos Negreiros, oficial reformado da Força Publica do Estado.

CAMPEONATO REGIONAL DE FUTEBOL

Nas semi-finais realizadas no ultimo domingo, para disputa do campeonato da 10.a zona, com séde nesta cidade, venceram as seleções de Itapetininga e Itararé, contra as de Itapeva e Capão Bonito. A disputa final será jogada entre as duas seleções vencedoras.

EM VIAGEM

Afim de tratar de assuntos relacionados com a administração da cidade, seguiu para S. Paulo o sr. Paulo Soares Hungria Prefeito.

ANIVERSARIO

Festeja hoje seu aniversario, o sr. Sebastião da Silva Leite Fernandes, funcionario da Prefeitura. Comemorando a efemeride, o aniversariante oferece aos seus colegas e amigos um animado copo de cerveja.

ASSOCIAÇÃO COMERCIAL

Organizado pela atual diretoria, inaugurou-se, no dia 5 do corrente, na prestigiosa associação de classe, um Curso de Aperfeiçoamento Profissional. Dissertou o contador Isaltino Válio, traçando a orientação a ser seguida. Falou, tambem o prof. Acacio Vieira, estudando o papel representado pelo comerciante na sociedade moderna. Na proxima reunião dissertará sobre assunto de sua especialidade o contador Paulo Zagottis, chefe de escritorio da Cia. Agricola e Industrial de Angatuba.

DR. SALATIEL VAZ DE TOLEDO

Esteve nesta ciade, o dr. Salatiel de Toledo, a serviço da sua profissão. O jovem advogado conterraneo reside em Itu', em cujo Ginasio oficial exerce o cargo de lente de Português, é diplomado pela Escola de Comercio e pela Escola Normal desta cidade.

Auxilie o Abrigo de Menores "Maria Immaculada"

de MOCOCA, neste Estado

Instituição que tem prestado reaes serviços aos menores desamparados. Os donativos podem ser entregues neste jornal.

DUARTINA

(Do nosso correspondente, em 8)

ESTATISTICA DO MOVIMENTO FORENSE DA COMARCA DE PIRATININGA

Segundo estatistica que acaba de ser levantada nos cartorios do 1.o oficio e 2.o oficio, foi o seguinte movimento forense desta comarca, no ano de 1940 e no corrente, de janeiro a 30 de setembro findo, originado das diversas causas relativas não só á pessoas residentes, como a bens situados nos dois unicos municipios de que se compõe a comarca, exclusive os feitos criminais:

Ano — 1940 — Municipio de Duartina, numero de feitos, 46; valor, ... 1.812:000$116; 1940 — Piratininga, numero de feitos, 40, valor, 324:687$711; 1941 — Duartina, numero de feitos, 73, valor 3.760:091$200; 1941 — Piratininga, numero defeitos, 55, valor .. 364:746$180. Resumo — Duartina: 119 feitos, no valor total de 5.572:091$313; Piratininga, 95 feitos, no valor total de 689:433$891.

RODOVIAS

Apesar das grandes chuvas que têm caido ultimamente neste municipio, as nossas rodovias se acham em otimas condições de conservação, graças aos esforços do nosso Prefeito sr. João Campos Porto que tudo tem feito, não só pelos melhoramentos de nossas estradas, como tambem o embelesamento dos jardins das praças Pedro de Toledo e Matriz e a conservação das ruas em geral.

REGRESSO

Da capital do Estado, regressou no dia 4, o sr. João Campos Porto, Prefeito desta cidade.

FALECIMENTO

Faleceu no dia 29 do mês findo, o sr. Fernando Ferraz Aguire, proprietario nesta cidade e um dos antigos moradores deste municipio.

O extinto deixa viuva d. Rachel Ferraz Arruda e os seguintes filhos: Aristides, Joaquim, Anésio, Olimpio, Anisio, Clarivaldo e Lazinha Aguire Busch, casada com o sr. Alvaro Castro Busch, proprietario da farmacia S. Sebastião.

JUNDIAÍ

(Do nosso correspondente em 9)

ENTRONIZAÇÃO DE IMAGENS

Saindo processionalmente da igreja matriz, após a reza de domingo ultimo, foram, solenemente, entronizadas, na fabrica de tecidos S. Luiz, as imagens de Jesus Crucificado e de São Luiz Gonzaga.

O ato foi presidido pelo vigario foraneo, padre dr. Artur Ricci, que discursou sobre a piedosa cerimonia.

Em seguida, fez uso da palavra uma operaria daquele estabelecimento industrial e, por ultimo, o correspondente do "Correio Paulistano", a pedido da firma proprietaria da referida industria, agradecendo aos presentes.

FALECIMENTOS

Faleceu no dia 7 do corrente, o sr. Carlos de Oliveira Machado, auxiliar de confiança da firma Alvaro Lima e Cia. Ltda.

O extinto, que era de nacionalidade portuguesa, residia nesta cidade ha muitos anos, tendo sido aqui estabelecido com duas casas de comercio. Cidadão prestativo e dotado de coração generoso, era uma figura popular, no nosso meio social, gozando de grande estima.

Deixa viuva a sra. d. Josefa Cerqueira Machado e um unico filho, o sr. Aristides Machado, gerente da Caixa Economica desta cidade.

CRIME

Na tarde de sabado, na Via Anhanguéra, no ponto denominado "Fazenda Velha", uma menor, de 15 anos de idade, de cor preta, filha de Emilia de Souza, trabalhador no bairro, ao que parece levada por velhas questões, desfechou nada menos de 15 facadas, em Benedita Maria de Jesus, branca, de 38 anos de idade, casada, com 7 filhos.

Benedita Maria de Jesus foi transportada para esta cidade e em estado grave internada na Santa Casa.

DESASTRE

A policia teve noticia de que, domingo, pelas 19,15 horas, na chamada curva da morte, no bairro de Capivari, na estrada para Campinas, tinha ocorrido um desastre de automovel.

Dirigindo-se, logo, ao local indicado, o dr. Odorico de Morais, delegado de policia, apurou que o automovel chapa 5722, vindo de S. Pedro para a capital, conduzido pelo motorista João Barbosa, tendo ao que se acredita, perdido a direção ao chegar á mencionada curva, foi sobre um casal que atravessava a estrada.

Trata-se de Caio Zini Filho e de sua mulher Luiza Schinato, casados ha pouco mais de 2 meses.

Do desastre, resultou a morte de Luiza Schinato, momentos depois, sendo Caio Zini Filho transportado para o Hospital S. Vicente, com 14 costelas fraturadas.

A policia abriu inquerito a respeito, tendo apreendido a carta do motorista.

CAPIVARÍ

(Do nosso correspondente em 8)

POSSE DO SR. MARIO BERNARDINO DE CAMPOS NO CARGO DE PREFEITO MUNICIPAL

Realizou-se, ontem, em sessão magna, no paço Municipal, presentes autoridades locais, funcionarios, professores e alunos do ginasio local e numerosas pessoas de representação social, a posse do sr. Mario Bernardino de Campos, no cargo de Prefeito, para o qual havia sido nomeado, a 25 de setembro, por decreto do sr. Interventor Federal, em substituição ao sr. Benedito Pereira da Cunha.

A's 14 horas teve inicio a sessão solene que foi presidida pelo conego Manuel Alves, sendo a transmissão e posse no cargo, feita, logo a seguir, pelo sr. Francisco de Assis Conforti, secretario e que vinha respondendo pelo expediente da Prefeitura. S. s. procedeu á leitura da ata respectiva da qual constava, em bréve relato, passagens da administração Pereira da Cunha a quem o sr. Mario Bernardino de Campos sucedia.

Falou em seguida o novo Prefeito que disse da satisfação com que recebia as rédeas do governo municipal de sua terra natal por quem iria então dedicadamente empenhar-se, trabalhando esforçadamente para levar de vencida os seus diversos serviços administrativos e agradecendo a presença de todos.

Saudou, tambem, o sr. Mario Bernardino de Campos, o sr. João Zacarias Maia, representante dos moradores no distrito de Mombuça, deste municipio. Encerrando a reunião falou o conego Manuel Alves, vigario da paroquia, que, discorreu sobre a finalidade daquele ato e, terminando, convidou a todos os presentes a assinar o termo respectivo de posse e exercicio do sr. Mario Bernardino de Campos no cargo de governador do nosso municipio.

A' noite foi o novo Prefeito saudado, em sua residencia, pela corporação musical Lira Catolica.

NA CIDADE

Encontra-se nesta cidade em visita aos seus parentes e amigos, o sr. dr. Candido Mota, que aqui conta numerosos amigos e admiradores.

CHUVAS

Após prolongada estiagem, ha 15 dias que chove abundantemente neste municipio.

SÃO SEBASTIÃO

(Do nosso correspondente, em 8)

JUIZO DE DIREITO

Tendo sido convocado para substituir o juiz de direito de Itatiba, transmitiu a jurisdição do cargo o dr. Durval Pacheco de Matos, juiz de direito desta comarca cujos destinos vem presidindo ha um ano.

D. PAULO DE TARSO

De regresso de Formosa, onde permaneceu por espaço de uma semana, chegou aqui pela manhã de segunda-feira sua exc. e revma. d. Paulo de Tarso Campos, ilustre e venerado bispo diocesano, que nesse mesmo dia seguiu para Porto Novo, onde ministrou o sacramento do crisma, indo pernoitar no convento do bairro de São Francisco, donde seguiu terça-feira para Santos, pela estrada de rodagem.

S. revma. almoçou aqui em casa do sr. Benjamim Orselli, onde foi muito visitado.

PRUDENTE DE MORAIS

Foi condignamente comemorado no grupo escolar "Henrique Botelho", desta cidade o primeiro centenario do nascimento do primeiro Presidente civil da Republica brasileira.

Reunidas as classes no salão nobre do estabelecimento, após um discurso pelo professor Ursulino Barbosa, diretor interino e ser entoado pelo orfeão o hino nacional, foi desenvolvido um bem organizado programa pelos alunos.

Encerrando a comemoração falou o sr. Francelino Cintra, discorrendo largamente sobre a vida do insigne patricio, onde o seu nascimento na legendaria Itu', onde foi condiscipulo do pai do orador.

PELO FORO

Assumiu a jurisdição da comarca o sr. Benjamim Orselli, juiz de paz que transmitiu o juizado de paz ao suplente, sr. Joaquim Anacleto dos Santos.

POLICIA

Tendo terminado suas ferias anuais, reassumiu suas funções o dr. Francisco de Castro Rebello Loup, delegado de Policia desta cidade; cargo que vinha sendo exercido pelo sr. Jacomo Orselli, primeiro suplente da delegacia.

REFORMA

Acaba de ser reformado o sr. Francisco Tapia, cabo comandante do destacamento local.

TEMPORAL

Esta cidade foi sacudida por forte temporal na noite de domingo ultimo, causando alguns prejuizos materiais, como quéda de muros, destelhamento de casas.

No bairro de São Francisco, onde ele caiu mais forte, derrubou o mudo da frente do cemiterio, afundou algumas canoas que se achavam ancoradas no porto, destelhou muitas casas.

GESTÃO NOBRE

O sr. Gregorio Silveiro de Oliveira, distinto filho desta terra, que lhe deve bons serviços, especialmente á pobresa, que tem nele um coração aberto para atender suas necessidades, achando-se agora em vilegiatura no Rio de Janeiro, conseguiu ali no circulo de suas relações, avultada quantia para auxiliar as obras de nossa Matriz.

Gesto esse, digno de ser imitado por todos os sebastianenses, que devem vir ligar seus nomes ás obras do nosso historico templo, que é carecedor de seus auxilios.

REUMATISMO?

ARTRITISMO — ACIDO URICO — GOTA CIATICA — SANGUE FRACO E INFECTADO — SIFILIS

O "ANTI-RHEUMATICO VIRTUS", fórmula do célebre Professor Vitalis, é o remédio ideal para êsses casos. Êste específico do Reumatismo foi ideiado após demorados estudos e observações clínicas, por um sábio conhecedor profundo da ciência médica e da arte de curar os males que afligem a humanidade.

O "ANTI-RHEUMATICO VIRTUS", fórmula do célebre Professor Vitalis, é composto de medicamentos específicos que agem heroicamente, curando as dores mais atrozes e rebeldes, causadas pelo Reumatismo, as Dores Ciáticas, as Nevralgias de qualquer espécie, além das manifestações do Ácido Urico e do Artritismo. Tem, ainda, a propriedade de ser um ótimo depurativo destinado a expurgar o Sangue Fraco e Infectado, curando os males provenientes das Anemias e da Sífilis. Não encontrando nas farmacias e drogarias, escreva ao Depositario — Caixa Postal 1874 — São Paulo.

ANTI-RHEUMATICO VIRTUS

DE RESULTADOS INFALÍVEIS

SALTO

(Do nosso correspondente em 9)

SERVIÇO MILITAR

Da classe de 1919-1920, foram sorteados 27 saltenses, que constam da relação abaixo, sendo os 19 primeiros para primeira chamada e os restantes para a segunda, designados para serem incorporados no 4.o R. A. M., com séde em Itu': Dercio Paschoal, Reinaldo Pires de Camargo, José Favoretto, Lodovico Gotardi, Rodrigo Castro, Joaquim Gonzaga Camargo, Miguel Granato, Sergio Luiz, Francisco Batista Barbosa, Pedro Gringner, Amantino de Marque, José Bernardes, Sergio Stoppa, Horacio Belino Beltrano, Nearcio Luiz, Abrahão Ferraz, Paulo Ustrito, Antonio Halter, Valdomiro João Bergamo, João Godoy, Vitor Luiz, Ismar Ribeiro da Silva, José Antonio Cruz, Celini Mello Amelia, Alberto Miuiz Mazzi, José Maria de Arruda, Etore Liberalesso.

REGRESSO

Após uma estadia de dois mêses nesta cidade, em tratamento de saude, regressou para Santo André, acompanhado de sua sra. d. Estrellina Queiroz, e de sua sobrinha srta. Mimi de Jesus Seixas, o sr. Casemiro Queiroz, proprietario e residente naquela localidade.

PELO ESPORTE

O Guarani Saltense A. C., jogou domingo passado, nesta cidade, no estadio da A. A. Saltense, com o Urca F. C., da capital, vencendo por 6 a 0.

PARTIDAS DANSANTES

Realizada pelo Guarani Saltense A. C., terá lugar a 11 do corrente, no Cine-São Bento, uma partida dansante beneficente.

Dia 25 do mesmo mês, a diretoria da Sociedade Instrutiva e Recreativa Ideal, dará um dos seus habituais saraus dansantes, dedicados aos seus associados e respectivas familias.

FALECIMENTO

Faleceu ontem, nesta cidade, a sra. d. Concheta De Zordo Salesiani, esposa do sr. Regolo Salesiano, desta cidade.

Os funerais realizaram-se com grande acompanhamento.

ENFERMO

Acha-se em tratamento de saude, o cirurgião-dentista, sr. Arnaldo de Morais.

ITAPEVA

(Do nosso correspondente, em 9)

NASCIMENTO

Nasceu nesta cidade, no dia 2 do corrente a menina Maria Aparecida, filha do sr. João do Prado Melo, escrivão juramentado do 1.o oficio desta comarca, atualmente desempenhando as funções de tabelião, e de sua esposa d. Maria Janeiro Melo.

NA CIDADE

Esteve nesta cidade, em visita a pessoa de sua familia a sra. d. Elisa Simões Rolim, viuva do sr. Adelino Rolim.

ENFERMA

Continua apresentando melhoras em seu estado de saude, a menina Lucia Silvia, filha do sr. professor Paulo Guimarães de Almeida, lente da Escola Normal desta cidade.

CORREIÇÕES

Foram designadas as seguintes correições gerais: dia 17, ás 9 horas na comarca de Itararé, e dia 20 ás 15 horas, na comarca de Itaporanga.

VISITA

Acha-se nesta cidade, em visita a seus filhos, d. Leocardia de M. Piedade, residente em São Paulo, e viuva do saudoso itapevense, coronel Acacio Piedade.

PARA GUARATINGUETA'

Regresou para essa cidade, onde reside, d. Maria Guimarães de Almeida, esposa do sr. Francisco José de Almeida e progenitora dos professores, Paulo e José Guimarães de Almeida, ambos lentes da Escola Normal local.

Depois de permanecer alguns dias aqui regressou para Guaratinguetá, o sr. Benedito Fernandes de Almeida Porto, residente naquela cidade.

"CORREIO PAULISTANO"

A Agencia Campos comunica aos interessados que iniciou a tomada de assinaturas para 1942, do "Correio Paulistano".

Os interessados poderão procurar o agente á rua Dr. Pinheiro 383.

CAPÃO BONITO

Vendas avulsas e assinaturas os interessados poderão dirigir-se com o agente autorizado sr. Benedito de Campos em Itapeva.

PRONTO SOCORRO DENTARIO

Substituição e concerto rapido de qualquer aparelho dentario — DENTADURAS MODERNAS EM 6 HORAS — Perfeito serviço a domicilio. Rua Wenceslau Braz, 14, 2o andar — Salas 24 e 25 — Tel. 2-3668 — Serviços noturnos, domingos, e feriados — Largo Riachuelo, 56. Telefone, 2-5558

FACILITA-SE O PAGAMENTO

MACHADO

(Do nosso correspondente, em 9)

O NOSSO PROGRESSO

Este prospero municipio sul-mineiro, á margem da movimentada rodovia que liga esta zona a Poços e São Paulo, tem a sua séde melhorada com dois empreendimentos: o Hotel Limeira, cujo edificio foi construido pelo seu proprietario com. Lindolfo de S. Dias, e o cine-teatro construido pela Companhia de Melhoramentos Municipais, local. São dois edificios situados na praça principal da cidade e de moderno estilo arquitetonico.

Estão em andamento as obras do I. S. José ou Ginasio Municipal, cujo custo será de 700 contos.

Além do curso ginasial e complementar, terá, tambem, o ensino profissional, ambos dirigidos e mantidos pela C. da D. Cristã.

Machado, de um lustro a esta parte, muito tem prosperado, graças á operosidade de seu Prefeito Municipal, sr. João Vieira da Silva, aos esforços de uma pleiade de bons machadenses como o dr. Feliciano Vieira, Julio Marcelino, João Luiz Garcia, Gustavo Dias, Nelson Garcia, João Westin Junior e outros.

O bispo de Guaxupé, d. Hugo Bressane de Araujo, tem sido o incansavel paladino da grandeza educacional de Machado.

A cidade se reforma e se prepara sob o governo do operoso Prefeito, que num "tour de force" vai calçando as suas ruas e praças, enfeitando-a de belos jardins e ampliando a rêde de esgotos. Estão em vias de conclusão, as obras da nova e grande necropole que será entregue ao publico ainda este ano; a Maternidade anexa á Santa Casa e a linha do Telegrafo Nacional que virá de Campanha a esta cidade.

A lavoura e a pecuaria do municipio, são mui prosperas. A safra cafeeira para o proximo ano é muito promissora. Devido á colossal produção do leite em todo o municipio, está garantido o êxito de uma grande industria de laticinios nesta cidade.

CACONDE

(Do nosso correspondente em 9)

IRMANDADE DE MISERICORDIA

Está perfeitamente concluido o prédio onde será instalado o Hospital "Alvaro Guião", mandado construir pela Irmandade de Misericordia de Caconde.

Já se acha no prédio a primeira remessa de camas e materiais necessarios á instalação do hospital. A Campanha das Camas vai atingindo o fim almejado e conforme espera a diretoria, em breve tudo estará aparelhado para o seu funcionamento.

TIRO DE GUERRA 116

Realizou-se, a 4 do corrente, com grande brilho, a entrega dos certificados de reservistas de 2.a categoria aos componentes da turma deste ano. O ato que se revestiu de solenidade foi presidido pelo Prefeito, sr. Sebastião F. Barbosa.

A mesa estavam os srs.: dr. Antonio Carlos Ferreira da Silva, delegado de Policia, que procedeu á entrega dos certificados; João Gomes Barreto Filho, presidente do Tiro de Guerra 116; sargento Francisco Menezes Barreto, instrutor; dr. João Carvalho, promotor Publico; José Borges Junior, juiz de Paz; Martinho Noronha de Araujo, oficial do Registro Civil; professor Ruben Claudio Moreira e Benedito Gulveira Santos.

Discursaram os srs. Prefeito, presidente do Tiro de Guerra 116, sargento instrutor, o reservista Lauo Martins, em nome da tuma, e o sr. delegado de Policia.

A seguir, realizou-se um baile, muito concorrido.

Tomou parte nos festejos a turma do Tiro de Guerra de Mocóca.

SANTA BRANCA

(Do nosso correspondente, em 9)

VISITA

Esperamos no proximo dia 26 a visita do povo de Guararema. Virão os alunos do grupo escolar acompanhados de seus professores e do diretor sr. Delfino Mascarenhas que é tambem chefe da comitiva visitante, esportistas, juventude feminina, personalidades de destaque na vizinha cidade e a banda de musica Sta. Terezinha.

FESTIVAL BENEFICENTE

Realizou-se um lindo festival beneficente no salão do cinema local. Constou de uma parte de musicas na qual se fizeram ouvir as pianistas Ione Mercadante, de Jacareí; d. Ester Linhares dos Santos e o violinista Valdemar Salgado desta cidade. Houve um ato variado brilhantemente desempenhado pelos artistas Ricardino Faria, o conhecido turco Salomão, João Fonseca e seu casal de filhos, de Jacareí: o apreciado cantor nosso conterraneo João Graciano dos Santos, amadores, corpo coral, banda de musica desta cidade.

ANIVERSARIOS

Faz anos no proximo dia 12 deste a sra. d. Jacira Sivalli Campos, esposa do sr. Marcilio Pereira Campos, secretario da Prefeitura local.

FALECIMENTO

Faleceu o jovem Benedito Paranhos, filho do sr. João Alves Paranhos, que era muito estimado em nosso meio social.

PREFEITURA MUNICIPAL

Movimento financeiro da Prefeitura Municipal:

Saldo do mês de agosto, 98$; arrecadado de setembro, 1:798$600; retirado da Caixa Economica, 2:400$ — Total., 4:296$600.

Despesas: — Pagamentos efetuados, 4:036$000. — Saldo para outubro, 260$000.

FUTEBOL

Visitou-nos, tendo realizado uma partida futebolistica em nosso campo, o forte esquadrão Extra-Elvira, de Jacareí.

Assistimos a um jogo desequilibrado dada a grande classe do conjunto visitante, e diante do qual fomos abatidos por grande contagem.

— Procede-se ao aumento de nossa praça de esportes. Vão adiantados os serviços que breve nos darão um campo regulamentar.

MINEIROS

(Do nosso correspondente, em 10)

CONSERVAÇÃO DE ESTRADA

Apesar das chuvas torrenciais que têm desabado neste municipio, as estradas de rodagem estão em otimo estado de conservação, conforme foi inspecionado pelo Prefeito que não descuida em tudo que refere a sua administração.

VISITA DO JUIZ DE DIREITO

Em correção ao cartorio de paz, e delegacia de policia desta localidade esteve ontem o juiz de direito, dr. João Cavalvante, que encontrou tudo em ordem.

MATANÇA DE CÃES

Conforme edital afixado na Prefeitura deram inicio a matança de cães, que andam soltos pelas ruas.

ENFERMOS

Acha-se enferma na Santa Casa de Jaú', onde foi submetida a uma intervenção cirurgica a srta. Olga Rizzi, filha do sr. Pedro Rizzi, coletor estadual.

JABOTICABAL

(Do nosso correspondente, em 8)

PRIMEIRO CONGRESSO EUCARISTICO DIOCESANO DE JABOTICABAL

Em manifestação de grande entusiasmo, seguem os trabalhos preparatorios do nosso Primeiro Congresso Eucaristico Diocesano, e, dentro de poucas semanas, a nossa cidade vibrará na sua demonstração de fé.

Uma comissão composta do revmo. monsenhor Antonio Ramalho, dr. Luiz Gonzaga de Oliveira Costa, dr. José Rodrigues Duarte e dr. Valdemiro Vieira Marcondes, governador da cidade, esteve no Palacio do Governo afim de convidar o sr. dr. Fernando Costa para as solenidades do Congresso e tambem no Departamento Administrativo do Estado, para, em nome da comissão central executiva do Congresso comunicar aos conselheiros dr. Artur P. A. Whitaker a sua aclamação para membro da comissão de honra, e, ao mesmo tempo, convidar s. exc. e mais conselheiros, para comparecerem ás solenidades do Congresso.

HOSPITAL SANTA IZABEL

A irmandade de misericordia de Jaboticabal, em edital que está publicando na imprensa local, chama concorrentes para a construção de um pavilhão adicional do predio daquele hospital e adaptação de salas para o funcionamento do aparelho de Raio X, conforme a planta que está á disposição dos interessados, para exame, em poder de seu tesoureiro dr. José Rodrigues Duarte, durante o expediente do cartorio do 2.o oficio, á rua São Sebastião, nesta cidade.

SORTEIO MILITAR

Na sede da Junta de Alistamento Militar desta cidade, no predio da Prefeitura, deverão se apresentar dos dias 5 a 20, todos os jovens da classe de 1919-1920, que foram sorteados e convocados em primeira chamada, afim de, munidos de certificados de apresentação e os respectivos passes, seguirem para a cidade de Araraquara, ponto de concentração e exame medico.

(Do nosso correspondente, em 10)

BANCO DO ESTADO

Estão de parabens, os nossos pequenos lavradores, com a proxima abertura nesta cidade, de uma filial do "Banco do Estado", que vem preencher a reclamada falta de auxilio direto aos mesmos.

GRANDES CHUVAS

..Felismente continua chovendo nesta Felismente continua chovendo nesta cidade e em todo o municipio, trazendo grande esperança aos lavradores que desde as primeiras chuvas estão ativamente semeando os seus campos.

CARTORIO DE PAZ

Foi removido, o sr. Augusto dos Santos, do cartorio de Paz do distrito de "Nova Itapirema", da comarca de Rio Preto, para o cartorio de paz da primeira zona desta cidade.

REGRESSO

Acompanhado de sua esposa, regressou de São Paulo onde foi tratar de interesses de nosso municipio, o dr. Waldemar Vieira Marcondes, esforçado governador da cidade.

De sua viagem a Rio Preto, esta de novo aqui, o sr. major João Batista Novaes, fazendeiro em nosso municipio.

Não permita que a prisão de ventre prejudique seu organismo!

Conserve os seus intestinos sempre limpos. Um corpo castigado pela prisão de ventre envelhece rapidamente pela arterio-esclerose. Todos sabem que um grande numero de molestias tem como responsavel a prisão de ventre ou constipação intestinal. As indigestões, Flatulencias, Hemorroidas, Dispepsias, Vertigens, Neurastenias, Lassidão, Insonia, Perda de Apetite, Dôr de Cabeça, Pontadas nas costas, Palpitações, Mau hallto, Espinhas no rosto, Ulceras na boca, Apendicite, Congestão hepatica, etc., são manifestações do mau funcionamento do estomago, figado e principalmente dos intestinos. As PILULAS ALOICAS auxiliam os movimentos peristalticos dos intestinos, regularizando-os. Desinfetam o tubo gastro-intestinal. Expulsam os gazes e descongestionam o figado. As evacuações produzidas pelas PILULAS ALOICAS não são acompanhadas de dôres, ardor ou de mal estar. Sua ação é branda e completa. Não se aventure no risco de agravar uma doença já por si tão grave, usando purgantes violentos e irritantes que, ao invés de regularizar os intestinos, ressecam-no cada vez mais. Recorra sempre ás PILULAS ALOICAS. Elas não falham por mais antiga e rebelde que seja a sua molestia. A' venda em todas as Farmacias e Drogarias do Brasil.

(Aprovada pela Censura sob n.º 179 em 21-3-41).

PORTO FERREIRA

(Do nosso correspondente, em 10)

"PARQUE DE DIVERSÕES"

Acha-se instalado nesta cidade, um parque de diversões de propriedade do sr. Nicolau de Mauro que bastante tem agradado a população.

CIRCO "MEXICANO"

Deverá estrear nesta cidade no proximo dia 12, uma troupe de toureiros sob a direção do sr. Francisco Nilas.

REGISTO CIVIL

Foi o seguinte o movimento do Cartorio de Paz e Registo Civil durante o mês de setembro: Casamentos, 6; nascimentos, 12; obitos, 2.

PROCLAMA DE CASAMENTO

Acha-se afixado o proclama para o casamento de Osvaldo Arantes e Ivone Costa.

NASCIMENTOS

Nasceram: a menina Cleonice Teresinha, filha do sr. José Carlos Sobrinho e de d. Manoela Alvarez Carlos; no dia 2 do corrente, nasceu a menina Neide Aparecida, filha do sr. João Diniz e de d. Leonor Diniz, residentes nesta cidade.

REMOÇÃO

Foi removido para Campinas o sr. Benedito Santiago, agente postal telegrafico desta cidade.

ITINERANTES

Seguiu para São Paulo o dr. Milton Martins de Lara, delegado de Policia. Acompanhado de sua familia regressaram da capital o dr. Nicolau de Vergueira Forjaz; e o sr. João Salgueiro acompanhado de sua filha Laurinha. Encontra-se nesta o sr. Manoel da Silva Oliveira e sua esposa residentes na capital.

MOVIMENTO RODOVIARIO

Está circulando com elevado numero de passageiors a nova linha de onibus "Auri Verde" que faz o percurso de Ribeirão Preto a Campinas, passando por esta cidade.

BANDA MUSICAL

Sob a direção do sr. maestro Rubens Parada está sendo reorganizada a banda musical "Santa Cecilia".

BAIRRO SANTA CRUZ

No populoso bairro Santa Cruz desta cidade, estão sendo edificados varios predios.

NOTICIAS DO PARANÁ

APIAÍ

(Do nosso correspondente em 8)

AVIÃO DE MADEIRA

Tivemos a oportunidade de conhecer em tamanho comum, construido por uma criança de 15 anos de idade, que o idealizou e construiu.

Trata-se de Tanazildo, filho da sra. Ana dos Santos, residente á av. Dr. Gabriel Ribeiro dos Santos, nesta cidade. Pelo que demonstrou o pequeno fã da aviação, seria otima idéia, o aproveitamento desse futuro servidor do Brasil.

PARA O JUQUERÍ

Foi transportado para o manicomio "Juquerí" um menor, que se encontrava na Cadeia Publica desta cidade.

FUTEBOL

Devido ao máu tempo, foi transferido para o dia 19, a disputa futebolistica entre as equipes desta cidade e Ribeira.

O TEMPO

A temperatura tem sido muito variada nestes ultimos dias. Tem chovido constantemente em todo o municipio.

ITINERANTES

Encontra-se nessa capital o sr. Leoncio Martins Dias Batista.

BAILE

Realizou-se dia 4, no salão do "Clube União Brasil" desta cidade, mais um baile oferecido aos socios.

Realizou-se domingo, 5, um grandioso baile no salão do hotel Teixeira.

PONTAL

(Do nosso correspondente em 10)

VISITAS

Acha-se na cidade em visita aos amigos, o sr. dr. Olinto Manso Pereira, medico oftalmologista do Instituto "Penido Burnier" de Campinas.

A passeio esteve na cidade o sr. Joel Teodoro, funcionario das Industrias Reunidas F. Matarazzo de S. Paulo.

CLASSIFICADOR DE ALGODÃO

Terminou o curso de classificador de algodão em S. Paulo o sr. Osvaldo Bretas Soares.

ANIVERSARIOS

Fizeram anos: em 29, o sr. Jarbas Augusto Arantes; em 3 de outubro, a srta. Leonor Romero; em 6, o cirurgião dentista sr. Francisco da Costa Freitas, antigo morador nesta cidade, atualmente residente em Araçatuba.

Transcorrerá a 12, o aniversario natalicio do sr. Sebastião da Costa Freitas, proprietario da Farmacia S. João e diretor-presidente da Casa Bancaria de Pontal S|A.

CASA BANCARIA DE PONTAL S|A

Acham-se em pleno andamento os papeis referentes á abertura de uma filial da Casa Bancaria de Pontal S|A, em Pitangueiras.

FESTA DA PRIMAVERA

Realiza-se em Bebedouro com grande entusiasmo a tradicional festa da primavera. Seu encerramento se dará em 12 do corrente, sendo o dia 11 dedicado ás cidades de Pontal, Ribeirão Preto, Franca, Araraquara e Sertãozinho.

AMERICANA

(Do nosso correspondente, em 9)

FORTUNATO BASSETO

Mais um dos fortes esteios do progresso de Americana deixa de existir côm o recente falecimento de Fortunato Basseto. Cidadão prestante, chefe de familia exemplar, possuidor de sentimentos nobres e altruisticos. O seu passamento repercutiu dolorosamente em todas as camadas sociais. Falecendo em São Paulo, contava o extinto 57 anos de idade. Foi o seu corpo transportado para esta cidade e sepultado no cemiterio local, com grande acompanhamento. Deixa os seguintes filhos: d Teresa Basseto Rondeli, casada com o sr. Hugo Rondeli; sr. Henrique Basseto, casado com d. Helena Benotto Basseto; d. Ermelinda Calili, casada com o sr. Saber Calil; d. Isaura Basseto Batistuzzi, casada com o sr. Xisto Batistuzzi; sra. prof. Jandira Basseto Pantano, casada com o sr. Durval Pantano, e Maria José Basseto, solteira.

ANIVERSARIOS

Fazem anos: dia 7, a sra. Izolina Pio, esposa do sr. Belmiro Ortolano; dia 8: a srta. Anibal, filha do sr. Albano Mariscalchi; a menina Doraci, filha do sr. Candido Bertine; o sr. Gabriel Idalio de Camargo e o sr. Angelo Orlando Filho. Dia 9: a menina Maria Elisa, filha do sr. Wadih Bufarah. Dia 10: o sr. Alcides Benotto e dia 11, a menina Deise, filha do sr. Santino Faraone e srta. Francisca Pérez.

A ALTA DO PREÇO DO LEITE

O jornal local "O Municipio", em sua edição de 5 do corrente, solicita da Prefeitura providencias para impedir a alta do preço do leite nesta cidade, que entrou em vigor dia 1.o do corrente.

CASAMENTOS

Encontram-se afixados os proclamas dos casamentos dos srs.: Miguel Tedesco com d. Teresa Suzigan; do sr. João Zampelin com d. Maria Cia; do sr. Antonio Valerio com d. Maria Furlan; do sr. Eugenio Santarosa com d. Clementina Saciloto; do sr. Sebastião de Paula com d. Rosa Machia e do sr. José Batista Chaves com d. Silvia Lopes Garcia.

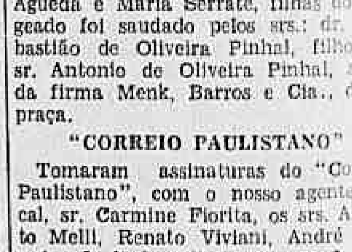
CASA GOMES

Fundada em 1923

Oculos modernos, bem adaptados com as melhores lentes.

PRAÇA DA SÉ, 194

OSASCO

(Do nosso correspondente em 9)

CARTORIO DE PAZ

Foi o seguinte o movimento do cartorio desta localidade, no mês de setembro: casamentos: 5; nascimentos: 45; obitos: 25.

Proclamas de casamentos: Oscar Fernandes e Maria do Carmo Matos, Pedro Dias de Loiola e Isabel Domingues Medeiros, José Canales e Josefina Silvestrini, Americo Albino e Elvira Tafarelo, Honorio R. Gaudio e Maria Leite.

NASCIMENTOS

Nasceu nesta localidade o menino Antonio, filho do sr. C. Albino Fiorita, e d. Carmela Tirachio Fiorita.

ANIVERSARIOS

Fizeram anos: no dia 5, o sr. Renato Viviani, comerciante nesta praça; no dia 7, as meninas gemeas, Maria Agueda e Maria Serrate, filhas do sr. geado foi saudado pelos srs.: dr. Sebastião de Oliveira Pinhal, filho do sr. Antonio de Oliveira Pinhal, socio da firma Menk, Barros e Cia., desta praça.

"CORREIO PAULISTANO"

Tomaram assinaturas do "Correio Paulistano", com o nosso agente local, sr. Carmine Fiorita, os srs. Alberto Melli, Renato Viviani, André Manojo, José de Oliveira Jr. e Irmãos Roval e Cia.

São João da Bôa Vista

(Do nosso correspondente, em 9)

AVIÃO "JOSE' DE ALENCAR"

Já se encontra nesta cidade o avião "José de Alencar" doado ao Aéro Clube de São João da Bôa Vista, pelo grande industrial e comerciante sr. Diogo Vital de Siqueira residente em Fortaleza, Ceará.

Encontra-se aqui o aviador sr. Lucidio Llano Valls, que está em entendimento com o Aéro Clube e com a Prefeitura local, sobre a organização da Escola de Aviação, da qual deverá ser instrutor.

FUTEBOL

A Esportiva Sanjoanense enfrentou domingo, o forte conjunto da Associação Atletica Caldense. Os conterraneos venceram com a maior facilidade pela contagem de 4 a 0.

EMBAIXADA DE ARTE

No dia 18 do corrente, a nossa cidade receberá a visita do Orfeão da Escola Normal "Dr. Alvaro Guião" de São Carlos.

O orfeão sancarlense, hoje um dos mais perfeitos do interior do Estado, vem em visita de cordialidade ao nosso Ginasio, pretendendo dar uma audição no Teatro Municipal.

CASA BROMBERG
BROMBERG & CIA.

SÃO PAULO
AVENIDA TIRADENTES, 254 — CAIXA 756

RIO DE JANEIRO
RUA GENERAL CAMARA, 64 — CAIXA 690

MACHINAS E MATERIAES DE QUALQUER ESPECIE PARA OFFICINAS MECANICAS, ESTAMPARIAS, SERRARIAS, ETC.

FERRAMENTAS — FERRAGENS — GERADORES — DYNAMOS — MATERIAL ELECTRICO — OLEOS E GRAXAS LUBRIFICANTES "BROSOL"

● MACHINAS E INSTRUMENTOS PARA LAVOURA EM GERAL

INSTALLAÇÕES COMPLETAS PARA QUAESQUER INDUSTRIAS

REPRESENTANTES DE FABRICAS DE LOCOMOTIVAS E MATERIAIS PARA ESTRADAS DE FERRO

CAMPO LARGO

(Do nosso correspondente, em 9)

SEMANA EUCARISTICA

Não obstante a inclemencia do tempo, as solenidades da Semana Eucaristica nesta cidade, preparatorias ao Congresso Eucaristico Diocesano de Sorocaba, prosseguem com grande animação e extraordinaria afluencia.

ANIVERSARIOS

Transcorreu no dia 6 do corrente, a data natalicia da professoranda, srta. Jací Galvão da Costa, filha do sr. João Batista da Costa, operoso Prefeito deste municipio.

Na casa de seus genitores a aniversariante ofereceu à suas amiguinhas fina mesa de doces.

A noite, seguiu-se um animado baile.

AGENTE DO CORREIO

Foi dispensado das funções de agente dos Correios desta cidade, o sr. Pedro de Camargo Pinto.

BALANCETE DA PREFEITURA MUNICIPAL

Saldo do mês anterior ..	18:247$000
Receita em setembro ..	1:376$300
Total	19:623$300
Despesa	3:298$700
Saldo para outubro	16:324$600

XADREZ

Prosseguem animadamente, na séde do Campo Largo Clube, as partidas eliminatorias do 1.o turno do Campeonato de Xadrez de 1941.

RENDAS FEDERAIS

A coletoria federal, em Campo Largo, arrecadou, no mês de setembro findo, a importancia de 12:861$700.

INSPEÇÃO FEDERAL

A 29 do mês findo aqui estiveram o dr. Gastão Guerra, inspetor fiscal de coletorias e o dr. Milton Fontenelle, alto funcionario da Delegacia Fiscal de São Paulo, inspecionando o movimento da Coletoria Federal nesta cidade, tendo encontrado tudo em perfeita ordem.

RENDAS ESTADUAIS

A Coletoria Estadual arrecadou, em Campo Largo, de janeiro a setembro deste ano, a importancia de .... 197:124$900, assim mensalmente discriminadas:

Janeiro	8:267$900
Fevereiro	10:554$600
Março	31:706$100
Abril	10:829$700
Maio	21:822$200
Junho	57:858$000
Julho	17:168$400
Agosto	25:114$200
Setembro	13:802$900

FERIAS

No dia 9 do corrente, entrou em gozo de férias regulamentares o escrivão da coletoria estadual, sr. Rubens Silva, ficando em substituição o sr. Trajano Ferreira da Costa.

NASCIMENTOS

Registaram-se os seguintes nascimentos: em 20-9-1941, o da menina Benedita, filha de Julio Dias de Ramos e de d. Brasilina Maria de Ramos, residentes no Porto; o do menino Otavio, filho de Mario Prestes e de d. Isolina Maria da Conceição, residentes no Porto; em 25-9-1941 o do menino Benedito, filho de Leoncio Machado de Oliveira e de d. Alzira Aires de Oliveira, residentem em Jundiacanga; em 30-9-1941, o da menina Maria Madalena, filha de Gentil Paker e de d. Benedita de Jesus Paker, residentes em Ipanema; o do menino Idilio, filho de Acacio Peçanha e de d. Carolina Ribeiro Sales, residentes em Bôa Vista; em 30-9-1941, o da menina Neuza, filha de Albino Albertoni e de d. Luiza Cecato Albertoni, residentes em Campo Largo; o da menina Francisca, filha de Atilio José da Silva e de d. Benedita de Camargo, residentes em Jundiacanga; em 2-1011941, o do menino José, filho de Ambrosio Manuel Rodrigues e de d. Francisca Brisola, residente em Cercado; em 4-10-1941, o da menina Petra, filha de João Monteiro e de d. Maria Alonso, residentes em Agua da Figueira; em 9-10-1941, o do menino Francisco, filho de João Mariano Rodrigues e de d. Ana Maria da Silva, residentes em Aparecida.

CASAMENTO

Casou-se em 4-10-1941 o sr. Dorvalino Barbosa, com d. Antonia de Camargo.

FALECIMENTOS

Ocorreu neste municipio os seguintes falecimentos: em 4-10-1941, o de Leonilda, de 2 anos de idade, filha de Francisco Pinheiro dos Santos e de d. Amelia de Sousa Pinheiro, residentes em Ipanema; em 5-10-1941, o de Benta Pedroso, solteira, com 78 anos, residente em Entrada; o de Benedita Maria da Rosa, de 40 anos de idade, casada, residente em Ipanema; em 6-10-1941, o de André Felipe, de 39 anos de idade, casado, residente em Capela do Seto; em 7-10-1941 o da menor Francisca, com 7 dias, filha de Atilio José da Silva e de d. Benedita de Camargo, residentes em Jundiacanga.

TEMPORAL

A tarde do dia 5, depois de um dia de calor intenso, desabou grande temporal sobre a cidade. Não se registou outro incidente desagradavel além da falta de luz por algumas horas.

PIRACICABA

(Do nosso correspondente, em 10)

PRUDENTE DE MORAIS

O sr. David Alvestegui, embaixador da Bolivia, depositou uma corôa no tumulo do saudoso Presidente em nome do seu país. O sr. Interventor no Estado do Pará providenciou no sentido de ser representado o seu Estado nas homenagens a Prudente de Morais.

O sr. Benedito Costa Neto, Procurador Geral do Estado foi representado pelo sr. Luiz Sylos Noronha, promotor publico nesta comarca. O dr. Marino do Espirito Santo, nossa autoridade policial representou o dr Acacio Nogueira, Secretario da Segurança Publica. A Loja Maçonica em sessão estadual, representou o sr. Secretario da Fazenda.

CONCURSO INFANTIL

Os srs. Irmãos Sansigolo industriais progressitas nesta praça, acabam de fazer valiosa oferta ao Concurso Infantil que está realisando em beneficio da nova obra da Matriz — uma artistica mobilia de quarto para meninas.

COMPANHIA PALMERIN

Encontra-se na cidade a Companhia de comédias Palmerim que fez sua estreia com grande êxito, no Teatro S. Estevão com a peça "Vou entrar na familia".

BANQUETE

Ao banquete oferecido ao sr. dr. Sebastiãocretario da Agricultura, o Centro "Luiz Queiroz", recebeu as adesões dos srs. Vicente Marino, dr. Heitor Pinto Cesar, prof. Antonio Lonmi e dr. Samuel de Castro Neves.

DELEGACIA DE POLICIA

Foram dispensados dos cargos de inspetores os funcionarios municipais, os srs. Joaquim Camargo Rocha e Vitorio Lagati. Para substitui-los foram designados pelo sr. delegado de policia os srs. João Vieira Nobre, chefe do corpo de viajantes noturnos e o inspetor de policia Francelino Ribeiro da Silva.

CENTRO "C. COLOMBO"

No próximo domingo ocorrerá o 3.o aniversario da fundação do Centro Cultural "Cristovão Colombo" distinta associação que honra o meio social piracicabano.

FEIRA LIVRES

Pelo Departamento Administrativo do Estado foi aprovado o projeto da Prefeitura local referente ao funcionamento de feiras livres nesta cidade.

SANTA CASA

Ao sr. procurador da Santa Casa local foi entregue pelo dr. Prudente de Morais Filho um cheque no valor de 10 contos, como donativo por ocasião das comemorações do centenario de Prudente de Morais.

CLUBE "CORONEL BARBOSA"

Nos salões da fidalga sociedade oferecido pelo "Coronel Barbosa" e pelo Centro "Luiz de Queiroz, alcançou pleno êxito o grande baile de gala em homenagem ao dr. Paulo Lima Corrêa, Secretario da Agricultura e sua filha srta. Vera Corrêa.

DR. ALTINO ARANTES

O dr. Altino Arantes, figura de relevo nos meios politicos e intelectuais do Estado, em expressivo telegrama ao Prefeito Municipal associou-seas homenagens a Prudente de Morais.

AGRONOMANDOS DE 1941

Está definitivamente marcado para 20 do corrente a partida da turma de agronomandos, 1941 que em excursão de estudos vão visitar os Estados Unidos.

AÉREO-PORTO DE PIRACICABA

Para a construção da séde local do aéro-porto há hoje a registar o valioso auxilio de cinco contos, do sr. Herbert Boyes, adiantado industrial aqui residente.

ESTIMULE SEUS INTESTINOS PREGUIÇOSOS

E SENTIR-SE-Á MAIS JOVEN!

Ha no corpo humano cerca de nove metros de intestinos que devem ficar desembaraçados ao menos uma vez por dia. Se isso não acontece as impurezas se acumularão, formando acidos e venenos. Esses acidos e venenos espalham-se por todo o organismo, produzindo mau estar e depressão organica, acompanhados de dôres de cabeça, dôres nas costas e nas articulações, além de outros sofrimentos.

A "pequena dóse diaria" de Saes Kruschen tem um suave efeito laxativo. Reproduz a acção da propria Natureza, conservando os intestinos suficientemente lubrificados, e dando ao seu conteudo uma consistencia facil de expelir. As visceras ficarão limpas e uma nova energia substituirá o estado de fadiga. Sua marcha será mais ativa. V. S. parecerá — e sentir-se-á mesmo — alguns anos mais joven. Os Saes Kruschen encontram-se á venda em todas as farmacias e drogarias.

TAUBATÉ

(Do nosso correspondente, em 9)

5.ª REGIÃO MILITAR-CURITIBA

O sr. general Pedro de A. C. de Albuquerque, comandante da 5.a Região Militar, Curitiba, agradeceu ao padre Antonio de Almeida Morais, vigario de Guaratinguetá, diocese de Taubaté, por intermedio de s. exc. d. André Arcoverde de Albuquerque Cavalcanti, bispo de Taubaté, o concurso daquele padre, a 7 de setembro, na praça Santos Andrade, de Curitiba, cuja palavra fluente e patriotica, diante do altar da patria, a natureza, arrebatou a multidão.

ANIVERSARIOS

Festejaram os seus aniversarios natalicios d. Elisa Pereira de Abreu, esposa do sr. capitão Praxedes de Abreu, velho jornalista e republicano historico; d. Rosalia Cavalcante Lemos de Abreu, consorte do sr. dr. Plinio de Oliveira Patricio, chefe da Repartição de Aguas de Taubaté; d. Ermida Ambrogi Cicchi, esposa do sr. Dante Cicchi professora; sr. João Antico, Bolivar, filho de Osvaldo Barbosa Guisard e de d. Dinorah Querido Guisard.

AGENCIA FORD

Sabado proximo será inaugurado o belo edificio dessa agencia, à rua Quirino, Taubaté, pelo sr. Pedro Perrelli, agente.

BAILE DA PRIMAVERA

A 11 do corrente, haverá o Baile da Primavera, nos salões da Companhia Taubaté Industrial, de que é presidente o sr. Felix Guisard.

A mocidade laboriosa promete revestir de brilho a festa.

ESCOLA PREPARATORIA DE CADETES

O sr. dr. Antonio de Oliveira Costa, Prefeito de Taubaté está orientando os candidatos àquela escola, de São Paulo.

PENITENCIARIA AGRICOLA DE TAUBATE'

Este modelar estabelecimento foi visitado pela sra. d. Helena Irací Junqueira, diretora do serviço social de S. Paulo que se fez acompanhar das srtas. Nadir Kfouri e Ana Rosa de Camargo Moura, do departamento social de São Paulo e moças da Ação Catolica, de Taubaté.

O sr. João Veloso, diretor, discipulo do sr. dr. Acacio Nogueira, Secretario da Segurança de São Paulo, foi muito felicitado pela sua administração e orientação.

CATEDRAL DE TAUBATE'

O casal Feliz Guisard-Jeanne Guisard, pelo cinquentenario da Fundação da Companhia Taubaté Industrial, ofereceu ls obras da catedral 50:000$.

— D. André Arcoverde de Albuquerque Cavalcante, bispo da diocese de Taubaté transferiu para as obras desse secular templo 150:000$ reservados para a continuação das obras do palacio episcopal.

CRISMA

A 5 do corrente, dia do encerramento das festas em louvor à Santa Terezinha, o monsenhor Ramón Ortiz crismou, nesse tempo, 300 crianças.

— Esse sacerdote é chefe das obras da catedral e representante de s. exc. d. André, bispo.

XISTO BETUMINOSO

A Companhia do Gaz do Rio de Janeiro tenciona extrair o gás do xisto de Tremembé, comarca de Taubaté, considerado o mais rico do mundo. As experiencias deram ótimos resultados. Dessa forma, haverá o barateamento do preço do gás.

"CORREIO PAULISTANO"

Tem produzido ótima impressão, em Taubaté e fóra desta cidade, o noticiario domingueiro publicado no "Correio Paulistano", e referente a Taubaté, berço de Jacques Felix, de Arzão, descobridor do ouro, Antonio Dias, fundador de Vila Rica, hoje Ouro Preto.

1.º CENTENARIO DA CIDADE DE TAUBATE'

Já tiveram inicio as obras com que a Prefeitura de Taubaté festejará, a 5 de fevereiro de 1942, a elevação de Taubaté à categoria de cidade.

O edificio será amplo e localisado perto do Asilo da Velhice Desamparada, cuja área está adequada à grande exposição projetada.

TIRO DE GUERRA 445-TAUBATE'

Elevado é o numero dos rapazes que desejam frequentar esse tiro, sob a orientação do 1.o sargento do Exercito, sr. Joaquim Alves da Silva Sobrinho. A sede do tiro e o "stand" passaram por uma grande reforma. Este Tiro foi sagrado campeão, no concurso havido no Rio, ha tempos. Os atiradores conquistaram os primeiros premios: "Presidente da Republica". "Prefeito do Distrito Federal."

ESPORTES

A vigesima quarta zona esportiva, sede Taubaté, de que é chefe o sr. dr. Antonio de Oliveira Costa, atual Prefeito, pelos seus representants, esportistas, comparecerá ao grande certame a realizar-se a 26 do corrente, em Ribeirão Preto.

DESABAMENTO E INCENDIO

Na noite de 7 para 8 do corrente, de madrugada, desabou o fundo do popular "Café Odeon", do sr. Ambrogi Vidal. Presume-se que houve curto circuito, incendiando-se parte do predio, que foi prontamente apagado por um contingente do 5.o B. C. aqui aquartelado, guardas-noturnos e populares.

ESCOLA SUPERIOR DE EDUCAÇÃO FISICA

Nas amplas e vastas áreas do Taubaté Country Clube, de que é presidente o sr. dr. Raul Guisard, realizam-se os jogos entre as equipes de Taubaté e elenco da Escola Superior de Educação Fisica de São Paulo.

Dos quatro jogos disputados, a turma feminina de Taubaté, venceu o jogo de voleibol, por 3 a 1.

A embaixada paulista foi muito homenageada, sendo-lhe oferecido um baile muito concorrido.

MAQUINA PARA BENEFICIAR ALGODÃO

Vende-se uma nova para 4 descaroçadores marca Hardwicke-Etter, tratar sem intermediarios com Bessa. Rua José Bonifacio, 278 — 8.º — Sala 801 — Telefone 2-8221 — São Paulo.

LORENA

(Do nosso correspondente em 9)

HOMENAGEM AO DIRETOR DO GINASIO

Dia 5, o revmo. sr. padre Silvio Saller, diretor do Ginasio Municipal S. Joaquim, foi homenageado pelos salesianos e aspirantes do aludido educandario, pelo Instituto Santa Carlota, ex-alunos salesianos, cooperadores e pessoas de amizade com carinho e entusiasmo.

Foi observado o seguinte programa das festas: parte religiosa. Missa às 6,30 e 8,15 horas, com comunhão geral; às 9,30, missa solene, sendo executada a "Missa Pastoralis" a 2 vozes, de L. Botazzo. A's 15 horas, segundas vesperas solenes com benção do Santissimo. Todos atos tiveram grande concorrencia de fieis.

Parte recreativa. — Após a missa solene foi visitada a exposição de presentes ofertados. Tomaram parte do banquete as autoridades e pessoas de destaque social; foram ouvidos durante o mesmo e executados pelos aspirantes: Jota Aragonesa a tres vozes — de Goffard e Viva o Sol — Cancion de L. Vila Lobos, sendo vivamente aplaudidos. A' sobremesa o homenageado foi sauadado pelos srs.: dr. Salim Felix, inspetor federal do ensino; dr. Darcí Leite Pereira, Prefeito Municipal, tte. Alonso Menezes, representando o 5.o R. I.; revmo. padre João Beltoldi, diretor da Escola Agricola "Cel. José Vicente" e prof. Fausto Reis. A todos respondeu agradecendo as entusiasticas palavras o homenageado, sendo aplaudidos por salvas de palmas. A's 13 horas, realizaram-se evoluções ginasticas com canticos acompanhados ao piano com volume de som aumentado por alto falante, com expressivas homanegens, sendo aplaudidos.

A seguir houve jogos esportivos pelos revmos. srs. padres salesianos, sendo entusiasticamente aplaudidos pelo exemplo do cultivo tambem do exercicio fisico pelos modelares educadores A noite houve sessão litero-musical no teatro, sendo todas as partes aplaudidas pela grande concorrencia.

Consultas Medicas

Estados nervosos (fraqueza sexual, disturbios da esfera genital, angustias) Insonia. Memoria fraca Depressão nervosa. Neurastenia sexual. Fadiga nervosa. Dispepsia nervosa. Medo Frieza sexual Consultas: Dr A Tepedino — Rua São Bento, 181, São Paulo (das 16 ás 18 horas) Consultas particulares por escrito: enviar o interessado envelope selado com seu endereço para a resposta.

MANOBRA MILITAR NO VALE DO PARAÍBA

A tarde do dia 3, regressou o 5.o R. I. das manobras militares levadas a efeito em acampamento proximo à cidade de Pindamonhangaba. A tropa regressou sadia e alegre, demonstrando a sua resistencia fisica, porque resistiu as longas marchas e as intemperies durante toda a jornada de oito dias.

PELA VALORIZAÇÃO DE NOSSA RAÇA

O sr. major José Pompeu Monte, engenheiro militar, vem tratando com muito carinho da valorização da nossa raça, promovendo os meios praticos e eficientes para salvar os nossos patricioslnhos da morte e fazendo-os crescer com fisico sadio e forte.

Organizou uma comissão pró "Gota de Leite" que vem promovendo kermesses, tombolas, rifas, leilões etc. e já produziram a quantia de 5:907$600, em limitado tempo.

Mantem 2 modelares "Parques Infantis" que fazem a alegria da petizada.

Essa patriotica instituição funciona sob os auspicios da oficialidade e operarios da Fabrica de Piquete, bem como dos habitantes daquela e desta cidade.

A QUESTÃO DO LEITE DO VALE DO PARAÍBA

O sr. Interventor Federal do nosso Estado, no proximo dia 15, às 11 horas, receberá em audiencia especial uma caravana de produtores de leite do Vale do Paraiba para solucionar a questão do leite. A excursão será feita em automoveis.

50 anos de sucesso!
Pautauberge
Solução Pautauberge
Cal creosotado

SOLUÇÃO Pautauberge

ESPECTORANTE ENERGICO
ANTISETICO POR EXCELENCIA
INDICADO NAS
AFECÇÕES DAS VIAS RESPIRATORIAS

Tosses
Gripes
Bronquites

BAURÚ

(Do nosso correspondente, em 8)

COMPANHIA TELEFONICA

Em serviço de inspeção dentro das respectivas atribuições, acham-se nesta cidade, desde ontem, altos funcionarios da Cia. Telefonica Brasileira, srs. Alfredo Gielet, chefe do Trafego; Geraldo Blum, gerente do distrito de Araraquara; J. La Farina, almoxarife geral; S. M. Guerra, gerente do distrito de Sorocaba, e Alexandre B. Neto, chefe distrital do Trafego.

Aguarda-se a chegada do sr. Josias Cleto, superintendente da Divisão do Estado da Cia. Telefonica Brasileira.

ESPORTES

No jogo de tenis domingo ultimo realizado nas quadras do Parque Clube de Pirajuí, em prosseguimento ao Campeonato de Tenis do Interior, a representação bauruense logrou vencer a de Lins pela contagem de 3 a 2.

A turma de Bauru' estava integrada pelos seguintes tenistas: Nelson Vaz Moreira, Alvaro de Azevedo, Fabio Nogueira e Arlido Soares. Em consequencia dessa vitoria, ficou a turma bauruense classificada para disputar o ponto final do campeonato com a turma de Ribeirão Preto, devendo esse encontro realizar-se em São Paulo em data que será préviamente marcada pela Federação Paulista de Tenis.

PINGUE-PONGUE

Entre as turmas do Tenis Clube e do Centro Recreativo e Cultural dos Funcionarios Publicos desta localidade realizou-se, ontem, às 20 horas, na séde social do C. R. C. P., uma amistosa partida de pingue-pongue, saindo a primeira vencedora com numero de pontos bem apreciavel.

Na semana vindoura enfrentar-se-ão em partida de "revanche" as turmas acima.

ROTARI CLUBE DE BAURU'

Em sessão anteontem realizada pelo Rotari Clube local verificou-se a recepção ao quadro de rotarianos, do sr. Alfredo Figaro, que por motivos de ordem particular ha muito se havia afastado daquela instituição. Por esse motivo recebeu o sr. Figaro significantes manifestações de amizade e simpatia, tendo sido saudado pelo sr. dr. Alencar de Carvalho, que poz em relevo os trabalhos por ele já prestados ao Rotari.

Passando-se ao expediente, foi lida uma carta mensal do distrito 26 e um convite do governador Dario Ribeiro Filho, referente à assembléia distrital de Franca. Foram distribuidas aos presentes normas do concurso do clube de Londrina, que institue o premio de 1:000$000 para o clube que enviar a melhor definição sobre a organização do Rotari, ficando determinado que na proxima sessão todos os concorrentes deverão entregar sua definição que será subscrita por pseudonimo.

Reuniu-se, tambem, o conselho diretor para estudar e aprovar resoluções tomadas pelas comissões, inclusive o programa a ser observado dentro do ultimo trimestre deste ano.

Terminada a sessão, a convite do presidente, sr. Plinio Ferraz, dirigiram-se os rotarianos à residencia do sr. dr. Lisboa Junior, a quem apresentaram votos de felicidade pela passagem do seu aniversario ocorrido sabado ultimo.

Se quizerdes enviar um auxilio em dinheiro ou em material aos doentes de Santo Angelo, fazei-o por intermedio deste jornal, ou ao seguinte endereço:

CAIXA BENEFICENTE DO ASYLO-COLONIA SANTO ANGELO
ESTAÇÃO SANTO ANGELO
E. F. Central do Brasil

PREFEITURA MUNICIPAL

Para tratar de assunto de seu interesse, são convidadas a comparecer na Lançadoria da Prefeitura deste municipio, as seguintes pessoas: Candido Biondo, Clemente Batista Mateus, Caetano José Rufino, Carlos Mesquita, Clemente Calazans, Candido Prado Esquerdo, Candido Rodrigues de Lima, Ducaldo Augusto Medeiros, Damião G. Serrano, Dianda Lopes e Cia., Dante Martins Cecilia, Duvilio Macaro, Domenico Pezini, Dino e Tonia, Eduardo Coelho, Elza Filmuf, Ifigenio José de Melo, Emilio Kubichi, Eugenio Moreira, Ernani Mastreli, Felicio Bianco, Fernando Machado Borges, Felix Oliva, Frederico Spoldari, Frederico Trini, Francisco Assunção Pereira, Francisco Braga Cesar, Francisco de Castro, Francisco Esquierdo Rivera, Francisco José Fernandes, Francisco Laurindo dos Santos, Francisco Reigan, Francisco Sanches Banhos, Francisco Scarcela, Geronimo Amancio, Gloria Cecilia, Gregorio Leme do Prado, Gustavo Grechi, Geraldo Procopio, Hildebrando Barcelona, Helena Koyama, Herminia Morales, Hildebrando Rosa Soares, Henrique Velasque, Jacira Araujo, Julia Gonçalves de Oliveira, Jorge José do Nascimento, Jonas Lopes de Souza, Jandira, Maria e Iolanda Placida e Joraci de Oliveira Almeida.

SOCIAIS

Viajantes

Pelo avião da "Panair", viajará com destino a Campo Grande, no Estado de Mato Grosso, o dr. Nicola Avalone Junior, que visitará aquela praça a serviço de seu cargo.

— Embarcou, ontem, tambem com destino a Campo Grande, onde fixará residencia, pois que assumirá a gerencia do Banco do Brasil daquela localidade, o sr. Julio Rodrigues Nobrega, acompanhado de sua esposa, sra. d. Marite Brandão Nobrega.

Ao embarque do dr. Julio e esposa compareceu grande numero de amigos e admiradores.

Gremio Bauruense

A diretoria do Gremio Bauruense fará realizar sabado, dia 11, mais um baile, que contará com o concurso de um dos melhores "jazz" desta cidade e que apresentará musicas carinhosamente selecionadas.

CORPO DE BOMBEIROS

Teve ampla repercussão nos meios bauruenses, o artigo publicado na "Folha do Povo", de autoria do sr. Nicomedes Gomes, no qual preconiza a criação de um Corpo de Bombeiros nesta localidade, capaz de dar pronto combate a qualquer fóco de incendio.

Na sua exposição, o articulista fez referencias aos varios incendios e principios de fogo já por diversas vezes verificados em Bauru', pondo, por isso, em relevo a imperiosa necessidade da criação de um corpo de bombeiros nesta localidade.

Para a realização dessa urgente e imprescindivel medida de precaução, acreditam os bauruenses que a Prefeitura Municipal, cuja administração ciosa de seus compromissos muito vem fazendo ao aperfeiçoamento local, envidará todos os esforços necessarios, proporcionando a subvenção que lhe fôr solicitada.

Ecia
O CREME DENTAL
A SERVIÇO DO SORRISO

Elaborado pelos mais modernos processos da sciencia odontologica

O Creme Dental ECIA, á base de Leite de Magnesia — o anti-acido por excellencia — tem acção decisiva no tratamento diario da bocca.

Impede a fermentação
Estimula as mucosas
Neutraliza a acidez

A essas propriedades chimico-biologicas fundamentaes, ajuntem-se a clarificação dos dentes, a agradavel sensação de frescor que provém do seu uso, e um paladar delicioso — e ter-se-á no Creme Dental ECIA o ideal dos dentifricios.

FORMULA DA COMLABS DE NEW YORK

ECIA ECIA
Creme
Ecia
Dental
UM CREME DENTAL SCIENTIFICO
BASE DE LEITE DE MAGNESIA
UM CREME DENTAL SCIENTIFICO

RICO EM LEITE DE MAGNESIA

SOROCABA

(Do nosso correspondente, em 9)

CONGRESSO EUCARISTICO

Informa a Comissão de Propaganda do Congresso Eucaristico: "No dia 26, dia do Congresso, de todas as paroquias da diocese, deverão vir os coroinhas. Já corresponderam ao apelo da Curia Diocesana as cidades de Itapetininga e Tatuí.

Está em estudos pelas comissões de Finanças e Hospedagem a organização de barracas nos locais de maior movimento, no dia do Congresso, onde os peregrinos encontrem por preço infimo, um "lunch", refrescos, etc..

Por monsenhor Francisco Antonio Cangro, vigario geral da diocese e presidente do Congresso, foi designada a seguinte comissão para organizar a procissão de encerramento: padre João Batista Ribeiro, frei Firmato Rebens, O. F. M., srs. Doraci Amaral, Heitor Antunes e Luiz de Almeida Marins. Esta comissão já tem o seu plano elaborado, devendo cada presidente de associação de toda a diocese e os srs. vigarios receberem croquis, informações, ordens, determinações, etc., dentro de poucos dias, orientando com segurança como devem se portar nessa ocasião os participantes do Congresso. relativamente à procissão.

Não só a Guarda Civil, como os presidentes de associações religiosas, srs. parocos, convidados e ainda os congregados marianos da séde episcopal receberão um boletim informativo, contendo, na medida do possivel, tudo quanto possa interessar ao congressista.

Pela Comissão Central está sendo estudado o distintivo que os membros de cada comissão devem usar, para orientação facil das pessoas que precisem de informações.

Já foi conseguido do governo do Estado o abatimento de 75 o|o nos preços das passagens, na Estrada de Ferro Sorocabana.

Tiveram inicio, na praça Frei Barau'na, os trabalhos de construção do monumental altar do Congresso, oferecido pelo industrial, sr. Severino Pereira.

A mesma coisa dizemos com referencia ao carro, que está sendo construido nas oficinas da Casa Pascoal, do sr. Pascoal Ciardi, que ofereceu toda a madeira necessaria. Esses trabalhos estão sendo superintendido pelo padre André Pieroni Sobrinho, do corpo docente do Seminario Diocesano.

Além das bandas de Sorocaba, que deverão participar do Congresso, quasi todas as cidades do interior, cujas respectivas caravanas virão acompanhadas de corporações musicais.

Durante os dias do Congresso virão trens especiais de Itapeva, Itapetininga, Tatuí, Conchas e Tietê, cada um solicitado para 600 pessoas; virão tambem trens especiais de São Paulo, Piracicaba, Porto Feliz, Itararé e Salto de Itu', havendo ainda serviços especiais de onibus de Itaí, Campo Largo e Piedade."

CINCOENTENARIO DA REPUBLICA

Interessante retrospecto da lavra do illustre jornalista

LUIS SILVEIRA

sobre A CONTRIBUIÇÃO DE S. PAULO NA PROPAGANDA, IMPLANTAÇÃO E CONSERVAÇÃO DO REGIME.

Um volume, com illustrações .... 5$000

A VENDA NO ESCRIPTORIO DESTE JORNAL

NUMERO AVULSO
Dias uteis .... $300 Domingos $400
Atrasado .... $500 Atrasado $600
ASSINATURAS:
Para o interior do país, ano, 65$000; semestre, 35$000

CORREIO PAULISTANO

S. PAULO — Domingo, 12 de Outubro de 1941

TELEFONES DO "CORREIO PAULISTANO"

Superintendencia	2 - 0842
Redator-chefe	3 - 4632
Escritorio e Esporte	2 - 0803
Publicidade e oficinas	2 - 6242
Redação	2 - 6241

ESPIRITO BELICO — Segundo a censura alemã, que autorizou esta fotografia, o moderno piloto militar do Reich é um exemplo de sacrificio, serenidade e criterio. Todas essas qualidades são refletidas pela fisionomia de um dos comandados do marechal Goering, que, no momento, está pronto para pilotar um dos aparelhos da "Luftwaffe".

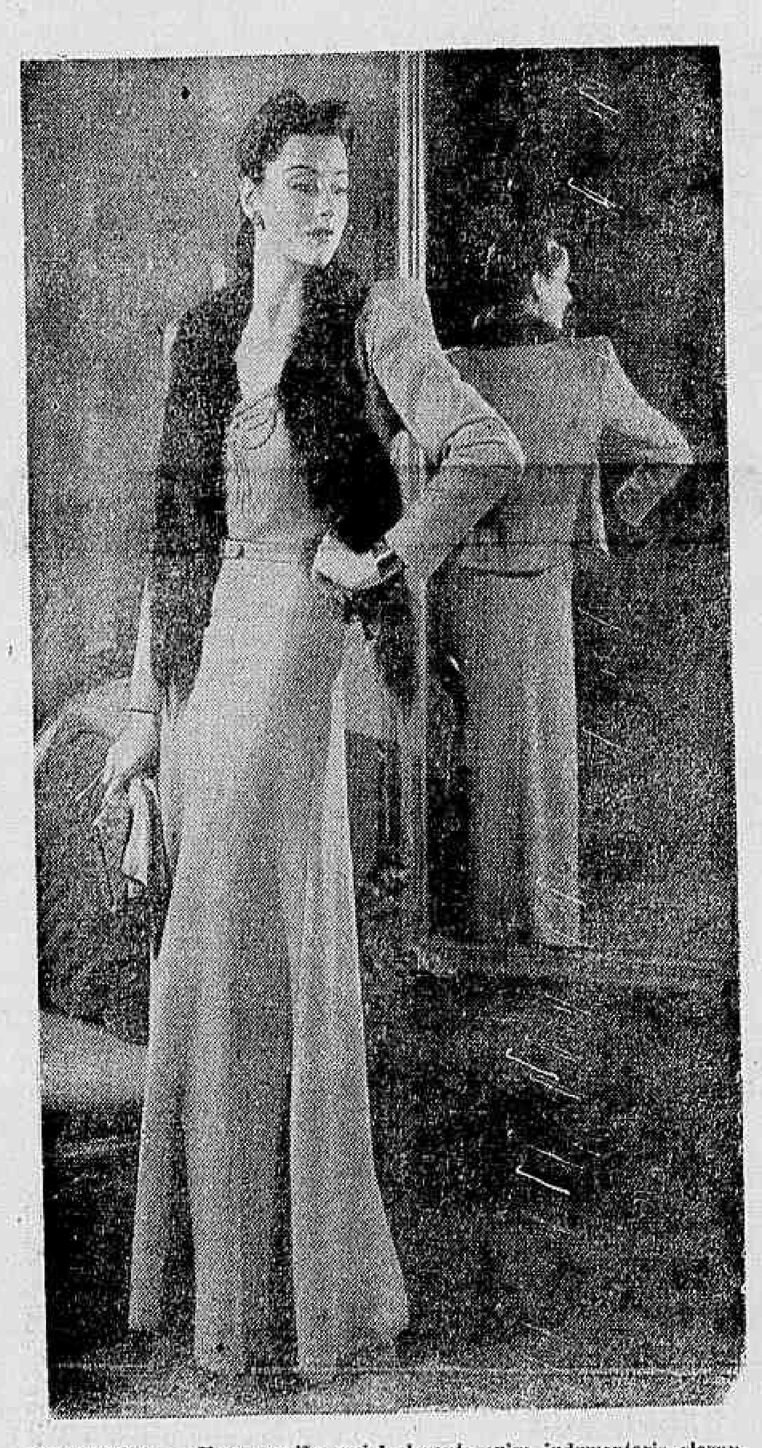

ELEGANCIA — Uma reunião social elegante exige indumentaria elegantemente concebida. Este conjunto em lã azul, desenhado por Forstmann, celebre estilista "yankee" constituiu uma das surpresas da presente temporada social em Nova York.

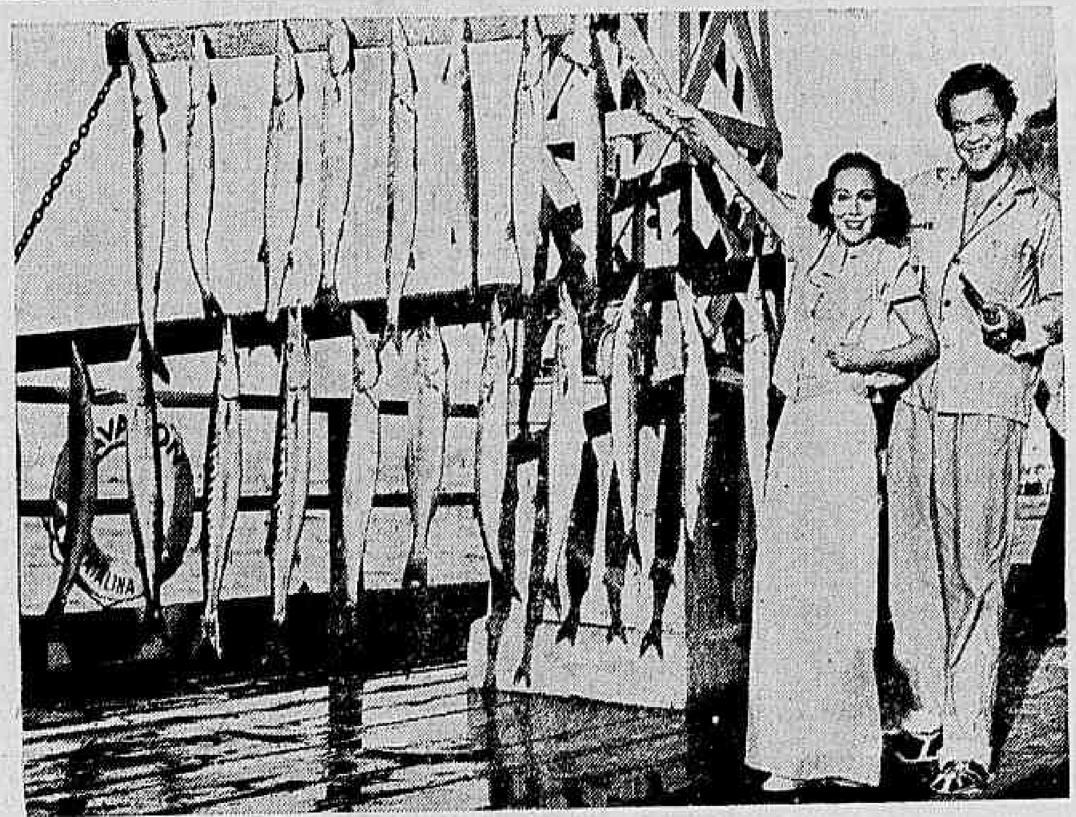

PESCARIA FARTA — Dolores del Rio, a talentosa e afamada atriz mexicana, realizou recentemente, na Ilha de Santa Catarina, em companhia do escritor Orson Welles, uma temporada de pesca. E, pela quantidade de peixe que nos é apresentada na ilustração acima, póde-se aquilatar da pericia de Dolores e de seu companheiro no esporte do anzol.

NOVIDADES INTERNACIONAIS

MULHERES AVIADORAS — A influencia feminina já se está fazendo sentir na aviação, conforme podemos observar pela ilustração acima. Shirley Mahr, bela e joven aviadora, no momento de acionar as helices do seu aparelho, vestida com o uniforme recentemente adotado pelas aviadoras norte-americanas.

"FOTOS ACME-EDITORS PRESS" — NOVA YORK — FORNECIDOS PELA "INTER-AMERICANA" DE PROPAGANDA" DO RIO DE JANEIRO.

MULHERES NA ATIVA — Os trabalhos pró Defesa Nacional, na terra de Tio Sam, mobilizaram homens e mulheres, congregando todos os esforços nos preparativos para se enfrentarem quaisquer eventualidades. Assim é que vemos uma valorosa camponesa, carregando madeira, que será utilizada nos estaleiros e nas fabricas de aviões "yankees".

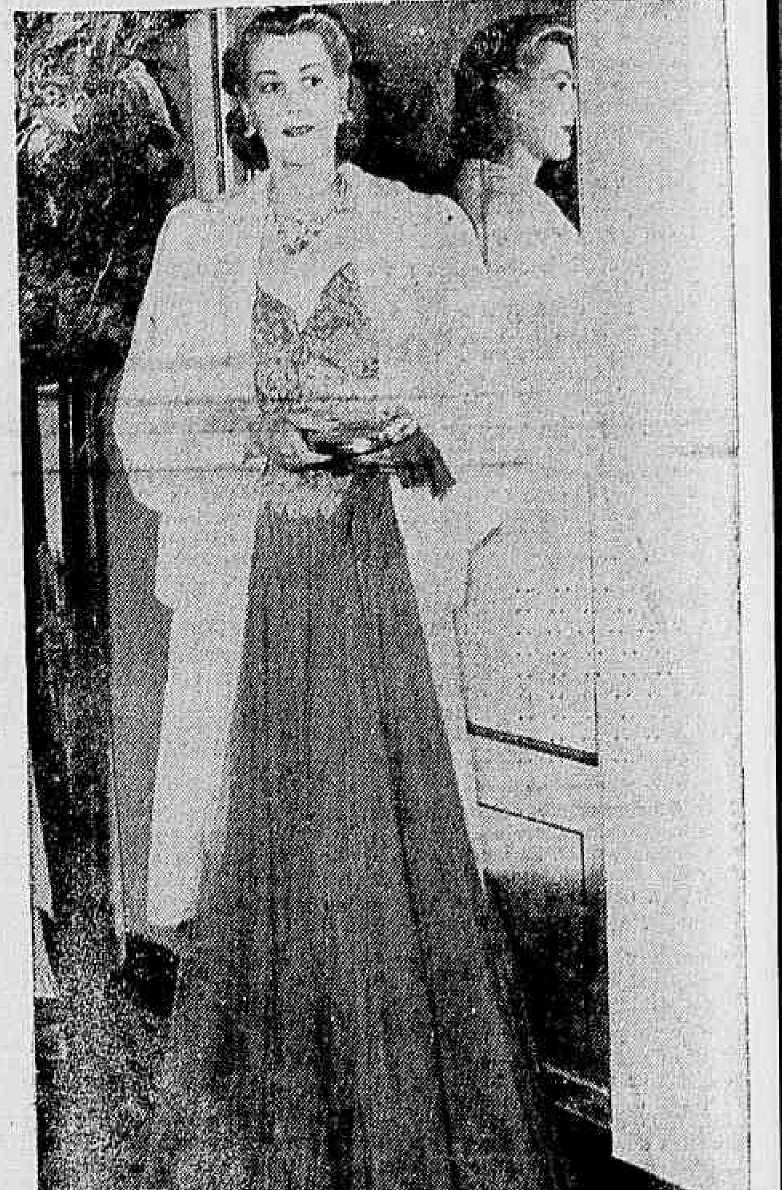

TRAJES MODERNOS — O brilho deste vestido contrasta com o vermelho forte dos adornos do corpinho em forma de coração e com o branco do casaco de arminho até os joelhos. Esta é uma das preciosidades da temporada social novaiorquina, modelo de graça e sobriedade.

ASPARGOS EM QUANTIDADE — Por causa da paralização temporaria de uma das fabricas de conservas alimenticias de Stockton, na California, os seus proprietarios foram obrigados a inutilizar varias toneladas de aspargos, em quantidade que formou uma verdadeira montanha. O interessante é que a preciosa verdura está a preços quasi proibitivos na terra de Tio Sam.

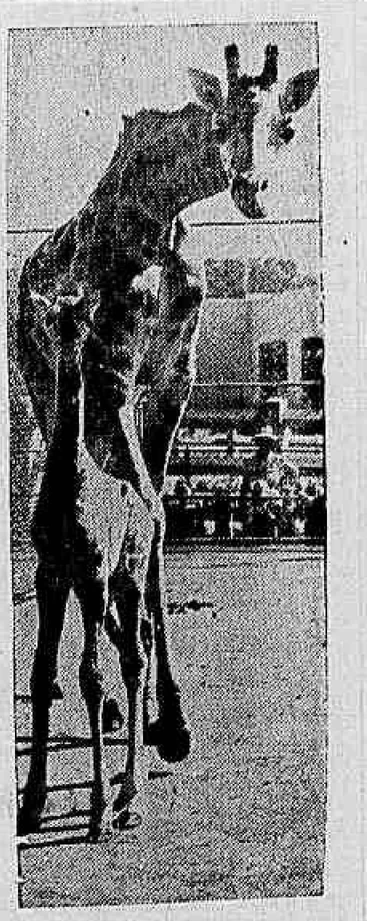

NOVIDADE ZOOLOGICA — Lulú, uma girafa do Parque Zoologico de São Francisco, teve, ha dias, uma filha, que recebeu o nome de "Susie-Belle". Tanto a mãe quanto a filha passam perfeitamente bem.

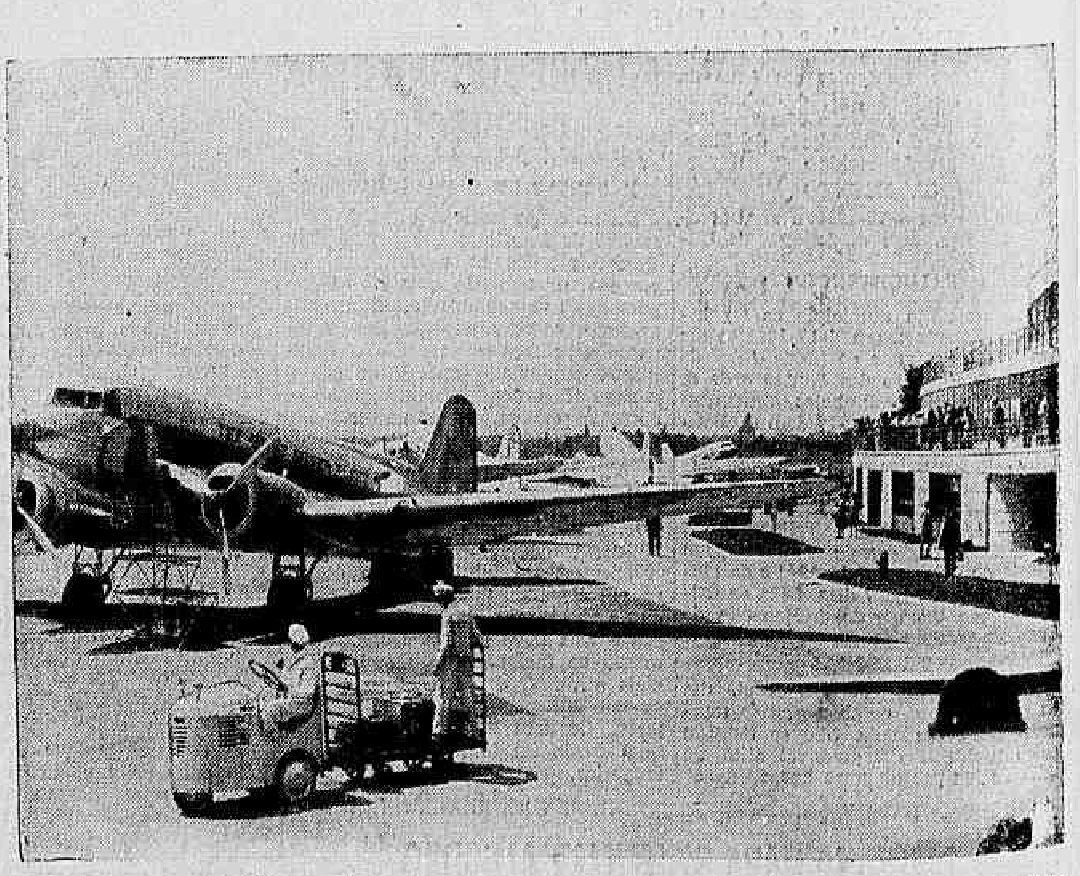

AERODROMO GIGANTESCO — Imponente e moderno aérodromo foi inaugurado recentemente na capital dos Estados Unidos da America do Norte. O novo campo de pouso para aviões de Washington, cujo custo se elevou a mais de 15 milhões de dolares, está situado ás margens do rio Potomac e é considerado como um dos maiores do mundo. Pela nossa ilustração os leitores podem ter uma idéia do seu aspecto.